

Das Magazin für Funk Elektronik · Computer

■ Eigenbau-Quarzfilter
mit dem PC optimieren

■ Systemunabhängig
weitere Ports über USB

■ Scannertest: XR-1900

■ Tips zu »Sprint-Layout«

■ μ C-Experimentierboard

■ Zusammenspiel von
Linux- und Windows-PC



Weltempfänger eingebaut:
Kenwood TH-F7E



ANZEIGENSEITE

Herausgeber: Dipl.-Jur. Knut Theurich, DGØZB
info@funkamateure.de

Redaktion: Wolfgang Bedrich, DL1UU (Amateurfunkpraxis)
dl1uu@funkamateure.de
Dr.-Ing. Werner Hegewald, DL2RD (Amateurfunk-
technik -9) dl2rd@funkamateure.de
Dr.-Ing. Reinhard Hennig, DD6AE (Elektronik/
Computer -7) dd6ae@funkamateure.de

Fachberatung: Dipl.-Ing. Bernd Petermann, DJ1TO
dj1to@funkamateure.de

Ständige freie Mitarbeiter: J. Engelhardt, DL9HQH, Packet-QTC;
F. Janda, OK1HH, Ausbreitung; P. John, DL7YS, UKW-QTC; F. Lang-
ner, DJ9ZB, DX-Informationen; R. Meyer, Computer; H.-D. Naumann,
Satellitenfunk; Th. M. Rösner, DL8AAM, IOTA-QTC; F. Rutter, DL7UFR,
Packet-Radio-Technik; Dr. K. Sander, Elektronik; F. Sperber, DL6DBN,
Sat-QTC; H. Spielmann, Korrektorin; Ing. C. Stehlik, OE6CLD, OE-QTC;
R. Thieme, DL7VEE, DX-QTC; A. Weilmann, DL7UAW, SWL-QTC;
N. Wenzel, DL5KZA, QSL-Telegramm; P. Zenker, DL2FI, ORP-QTC

Klubstation: DF0FA, DF0FA@DB0GR.DEU.EU; DOK „FA“
DA0JF (Sonderurzeichen 50 Jahre FA)

Internet: www.funkamateure.de

Redaktionsbüro: Berliner Straße 69, 13189 Berlin
Tel.: (030) 44 66 94 5+ App.-Nr. (s. Redaktion)
Fax: (030) 44 66 94 69

Postanschrift: Redaktion FUNKAMATEUR
Berliner Straße 69, 13189 Berlin

Verlag: Theuberger Verlag GmbH
Berliner Straße 69, 13189 Berlin
Tel.: (030) 44 66 94 60, Fax: (030) 44 66 94 69

Abo-Verwaltung: Angela Burkert, Tel.: (030) 44 66 94 60
abo@funkamateure.de

Anzeigenleitung: n. n. Tel.: (030) 44 66 94 60

Kleinanzeigen: Online über www.funkamateure.de bzw.
mit Bestellkarte oder formlos an den Verlag

Satz und Reprint: Ralf Hasselhorst, Andreas Reim

Druck: Möller Druck und Verlag GmbH, Berlin

Vertrieb: ASV Vertriebs GmbH, Hamburg
Tel.: (040) 3 47 2 57 35

Manuskripte: Für unverlangt eingehende Manuskripte, Zeichnungen,
Vorlagen u. a. schließen wir jede Haftung aus.

Wir bitten vor der Erarbeitung umfangreicher Beiträge um Rücksprache
mit der Redaktion – am besten telefonisch. Wenn Sie Ihren Text mit
einem PC oder Macintosh erstellen, senden Sie uns bitte neben einem
Kontrollausdruck den Text auf einer Diskette (ASCII-Datei sowie als
Datei im jeweils verwendeten Textverarbeitungssystem).

Nachdruck: Auch auszusweise nur mit schriftlicher Genehmigung des
Verlages und mit genauer Quellenangabe.

Haftung: Alle Beiträge, Zeichnungen, Platinen, Schaltungen sind urheber-
rechtlich geschützt. Außerdem können Patent- oder andere Schutzrechte
vorliegen. Die gewerbliche Herstellung von in der Zeitschrift veröffentli-
chten Leiterplatten und das gewerbliche Programmieren von EPROMs darf nur
durch vom Verlag autorisierte Firmen erfolgen.

Die Redaktion haftet nicht für die Richtigkeit und Funktion der ver-
öffentlichten Schaltungen sowie technische Beschreibungen.
Beim Herstellen, Veräußern, Erwerben und Betreiben von Funksende-
und -empfangseinrichtungen sind die gesetzlichen Bestimmungen zu beachten.
Bei Nichtlieferung ohne Verschulden des Verlages oder infolge von
Störungen des Arbeitsfriedens bestehen keine Ansprüche gegen den Verlag.

Erscheinungsweise: FUNKAMATEUR erscheint monatlich am letzten
Dienstag des Vormonats. Inlandsabonnenten erhalten ihr Heft früher.

Preis: 6,50 DM/sfr/50 öS (ab 1/2002: Inland € 3,30, Ausland € 3,50)

Jahresabonnements: Inland 33,60 € für 12 Ausgaben (2,80 €/Heft
+ 5,48 DM) bei Lastschrift vom Girokonto; 34,80 € (2,90 €/Heft) bei
Zahlung per Rechnung. Schüler/Studenten gegen Nachweis 29,80 €.
Ausland Landpost 36,00 € für 12 Ausgaben. Luftpost auf Anfrage.

Kündigungen der Jahresabonnements bitte 6 Wochen vor Ende des
Bestellzeitraumes schriftlich dem Theuberger Verlag GmbH anzeigen.

**Abonnements ohne Vertragsbindung und mit uneingeschränkter
Kündigungsmöglichkeit:** 36 € für 12 Ausgaben (3,00 €/Heft).

In den Abonnementpreisen sind außer Luftpost sämtliche Zustell- und
Versandkosten enthalten. Preisänderungen behalten wir uns vor.

Abonnementbestellungen bitte an den Theuberger Verlag GmbH oder
über unsere Homepage www.funkamateure.de

Bankverbindung in Deutschland: Theuberger Verlag GmbH,
Konto-Nr. 611980-101, Postbank Berlin, BLZ 10010010.

Bankverbindung in Österreich (öS): Theuberger Verlag GmbH,
Konto-Nr. 310044-01534, Die Erste Wien, BLZ 20111

Bankverbindung in der Schweiz (sfr): Theuberger Verlag GmbH,
Postkonto-Nr. 40-297526-4, Postfinance

Anzeigen außerhalb des redaktionellen Teils. Z. Z. gilt Preisliste Nr. 11 vom
1.1.2001. Für den Anzeigeninhalt sind allein die Inserenten verantwortlich.

Private Kleinanzeigen: Pauschalpreis für Anzeigen bis zu 10 Zeilen mit je
35 Anschlägen bei Vorkasse (Scheck, Bargeld oder Nennung der Kon-
todaten zum Bankinzug) 10 DM. Jede weitere Zeile kostet 2 DM zusätzlich.

Gewerbliche Anzeigen: Mediadaten bitte beim Verlag anfordern oder als
PDF-File von www.funkamateure.de/mediadaten.htm downloaden.

Vertriebs-Nr. A 1591 - ISSN 0016-2833

Redaktionsschluss: 16. Oktober 2001

Erscheinungstag: 30. Oktober 2001

FUNKAMATEUR wird fast vollständig
umweltfreundlich auf chlorfrei
gebleichtem Recyclingpapier gedruckt.

FUNKAMATEUR ist Mitglied der IWV.



2754 haben mitgemacht

Sie haben uns wirklich überrascht, liebe Leser. Zum einen mit Ihrer
zahlreichen Teilnahme an unserer Leserumfrage in Heft 9, zum
anderen dadurch, wie Sie abgestimmt haben. 2441 Antwortkarten und
313 ausgefüllte Formulare im Internet verschaffen uns jetzt einen
Überblick in bezug auf Ihre Vorstellungen von Ihrer Zeitschrift und Ihre
Bewertung dessen, was wir monatlich leisten. Als Verlag, dessen
Mitarbeiter selbst praktizierende Funkamateure und Elektroniker sind,
können wir natürlich viele Dinge aus dem Bauch heraus entscheiden.
Nun aber sind wir in vielem bestätigt und kennen die Richtung, in die
wir die Zeitschrift weiterentwickeln müssen.

Nun zu Einzelheiten. Bemerkenswert ist, was Sie am FUNKAMATEUR
besonders mögen. Ganz vorn in der Wertschätzung steht die Fach-
kompetenz, praktisch gleichauf die Themenvielfalt, knapp gefolgt von
der Aktualität. Aufmachung und Preis spielen eher Nebenrollen. Ganz
zu schweigen von unserem Engagement im Internet.

Was die Optik der Zeitschrift an-
geht, so finden sie 86 % (noch)
zeitgemäß. 67 % gaben an, die
Daten- und Typenblätter zu sam-
meln, wobei 78 % der Leser
Amateurfunk als Hobby ausüben
und 44 % sich aktiv mit Elektronik
beschäftigen. Hier konnte beides
angekreuzt werden.

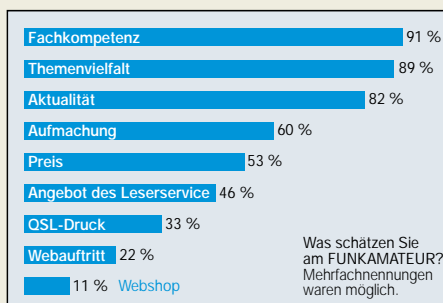

Für 72 % ist der Computer beim Hobby wichtig, aber nur 52 % lesen
nebenbei „richtige“ PC-Zeitschriften. 66 % der Teilnehmer verfügen
bereits über private Internetzugänge.

Obwohl noch nicht alle Zeitschriften ausgewertet sind, zeigen sich
deutliche Trends. Antennen, für die sich 69 % sehr und 20 % etwas
interessieren, stehen ganz oben; Randthemen sind der CB-Funk
mit 8 % (sehr) bzw. 19 % (etwas); sehr ähnlich LPDs und PMR446.
Bei Computertemen haben 49 % kein Interesse an Programmierung,
in der Elektronik wollen 43 % keine Beiträge zu Mikrocontrollern.

Sobald alle Karten ausgewertet sind, werden wir die Ergebnisse
diskutieren und, falls nötig, Schlußfolgerungen ziehen. Allerdings ohne
die von 89 % geschätzte Vielfalt einzuschränken.

Zum Schluß noch ein Wermutstropfen. Auch wir müssen beim Druck
seit geraumer Zeit deutlich mehr für Papier ausgeben. Deshalb hat
gerade eben auch unser direkter Mitbewerber den Heftpreis auf
7,50 DM angehoben. Mit 6,50 DM markiert der FUNKAMATEUR
so auch in Zukunft das untere Ende der Preisskala für Funk- und
Elektronikzeitschriften, wie Sie in jeder Bahnhofsbuchhandlung leicht
feststellen können.

Abonnenten können weiterhin deutliche Preisvorteile in Anspruch
nehmen, sie sparen bis zu 0,50 € pro Heft! Und die Tatsache, daß sie
das druckfrische Heft im Schnitt eine Woche vor dem Verkaufsbeginn
im Briefkasten haben, ist eh unbezahlbar ...

Vielen Dank fürs Mitmachen und Ihr Verständnis.

Knut Theurich, DGØZB



In dieser Ausgabe

Amateurfunk

Günter, DL2AWG, im Urlaubs-Shack
Foto: Autor

Mit 100 W und Dipol:
DXpedition in die Südsee **1196**

Neues von der Bandwacht **1198**

Abgabetermine und Grenzwerte
für die „Selbsterklärung“ **1199**



Yaesu/Standard zeigte Ende August
in Yokohama unter anderem
den Prototyp des FT-897
Foto: DF2OF

Die Yokohama
Ham Fair 2001 **1202**



Für den Praktiker:

TH-F7E: Handfunkgerät, Weltempfänger,
Scanner bis in den Gigahertz-Bereich und
1k2-/9k6-Datentransceiver

Foto: Werkfoto

Kenwoods TH-F7E –
mehr als nur
ein Handfunkgerät **1204**

QRZ EU de DJ6SI und Co.:
Top-DXpeditionäre aus Deutschland **1211**

Rauscharmer VFO für großsignalfeste
KW-Empfänger (2) **1243**

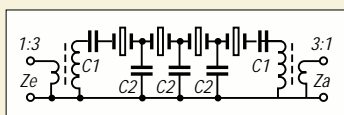

Schaltbild eines Ladderfilters
mit zur Anpassung dienenden
Übertragern

Optimierung von Eigenbau-Quarzfiltern
mit der PC-Soundkarte **1246**

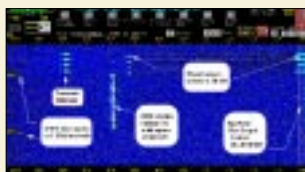

Moderne Mittel, wie hier
die Soundkartensoftware FFTDSP,
schaffen erhebliche Erleichterungen
für den EME-Betrieb.

Screenshot: AF9Y

2-m-EME - eine Einführung
und ein wenig Geschichte (3) **1250**

Ausbreitung November 2001 **1292**

Beilage:
Typenblatt: IC-T3H **1239**

Bauelemente

BH1416F: FM-Stereosender-IC **1237**

Aktuell

Editorial **1179**

Postbox **1182**

Amateurfunkmarkt **1184**

Elektronikmarkt **1186**

Computermarkt **1187**

Literatur **1188**

Bezugsquellenverzeichnis **1254**

Inserentenverzeichnis **1298**

QTCs

Arbeitskreis Amateurfunk
& Telekommunikation in der Schule e.V. **1282**

SWL-QTC, CW-QTC **1283**

UKW-QTC **1284**

Sat-QTC **1286**

Packet-QTC **1287**

DX-QTC **1288**

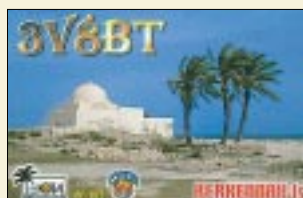

IOTA-QTC **1289**

QRP-QTC **1291**

Diplome **1293**

QSL-Telegramm **1294**

Termine November 2001 **1296**

DL-QTC **1296**

OE-QTC **1298**



Unser Titelbild

Kenwoods neues Dualband-Handy
TH-F7E ist mehr als nur ein Funk-
gerät. Mit Empfangsmöglichkeiten
zwischen 0,1 und 1300 MHz, bis
470 MHz sogar für SSB und CW, ist
es zugleich ein Weltempfänger und
ein Scanner.

Unser Autor Ulrich Flechtner hat es
für Sie ausprobiert. Lesen Sie ab
Seite 1204 seinen Bericht.

Foto: Kenwood/MEV/Digital Stock

BC-DX

BC-DX-Informationen **1214**

Ausbreitungsvorhersage November 2001 **1215**

Computer



Linux- und Windowsrechner lassen sich durchaus gemeinsam betreiben. Ein Verbindungsaufbau ist z.B. über HyperTerminal möglich.

Zusammenspiel zwischen Linux- und Windows-Rechnern **1192**

Aus der Delphi-Trickkiste **1218**



Basis unseres Mikrocontroller-Experimentiersystems ist ein Bastel-Set aus dem aktuellen ELV-Katalog. Foto: ELV-Elektronik

Mikrocontroller-Experimentierboard **1219**

Elektronik

Java-Applets auf der Überholspur **1189**

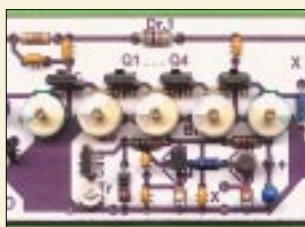

Versuchsaufbau eines Quarzfiltertesters auf einer mit dem Layout-Schema beklebten Lochrasterplatte

Foto: DG2XK

„Sprint-Layout“, ein Praxis-Tip **1217**

Kurzzeit-Timer **1223**



Die Platine unseres Ladegerätes paßt, einen geeigneten Trafo vorausgesetzt, in ein handelsübliches Steckernetzteilm-Gehäuse. Foto: R. Gion

Ladegerät mit dem BQ 2003 **1224**

Schaltungssplitter **1226**

Fast ohne Strom: MSP430 (5) **1228**



Systemunabhängig: Zusätzliche Ports über USB **1230**

Wissenswertes

DRM: Der akustische Quantensprung für die Kurzwelle **1213**



Funk

Stabos neuer Alleskönner bietet neben einem weiten Empfangsbereich von LW bis SHF auch SSB-Demodulation.

Ein Funkscanner mit eingebautem Weltempfänger: stabo XR-1900 **1208**

Beam ist nicht gleich Beam **1216**

In der nächsten Ausgabe:

SSTV-PAL

Mit dem Programm SSTV-PAL lassen sich SSTV-Bilder vor dem Versenden sehr komfortabel bearbeiten. Screenshot: OE8HWK



Digitale Wasserzeichen

Mit digitalen Wasserzeichen lassen sich in Dateien Fälschungen von Originalen unterscheiden. Doch auch fürs E-Business werden diese Markierungen zunehmend interessant.

Media ante Portal

Ob Sat-Empfang, Videoaufzeichnung oder DVD-Wiedergabe: Digitale „Alleskönner“ sind auf dem Vormarsch. Wir testen das Mediaportal von M-Technologies.



Quad, Yagi, HB9CV –

für viele DXer die Gretchenfrage schlechthin. DK7ZB geht der Sache einmal auf den Grund und strengt einen realistischen Vergleich an. Foto: DL7VEE

... und außerdem:

- IOTA und Meteorscatter aus dem Kiosk
- Tips und Tricks für Newcomer
- Zufallsgenerator für die serielle Schnittstelle
- Einfaches Codeschloß
- Textanzeige mit 16 Segmenten
- Kleiner Direktmisch-RX für das 40-m-Band

Vorankündigungen ohne Gewähr. Im Einzelfall behalten wir uns aus Aktualitätsgründen Änderungen vor.

Die Ausgabe 12/01 erscheint am 27. November 2001



Redaktion
FUNKAMATEUR
Postfach 73
10122 Berlin

FT-817 & Co.

Die Fortsetzung des Beitrags „Ein automatisch umgeschaltetes Vorfilter für FT-817 & Co.“ muß in dieser Ausgabe leider aus Platzgründen entfallen. Doch keine Sorge, es folgen noch einige Teile!
RD

Fast 90% nutzen den Lötkolben

Auf die September-Frage des www.funkportal.de „Haben Sie schon einmal etwas für Amateurfunk selbst gebaut?“ antworteten diesmal 550 Portalbesucher, und zwar mit: ja, Bausätze 23,5%; ja, nach Bauanleitungen aus Zeitschriften usw. 29,8%; ja, nach eigener Konstruktion 36,5%; und nein, ich baue nichts selbst 10,2%. Fast 90% der Umfrageteilnehmer machen sich also noch mehr oder weniger „die Hände schmutzig“, und mehr als ein Drittel hat sogar den Ehrgeiz, Selbsterdachtes umzusetzen. Die aktuelle Fragestellung für



den Oktober lautet: „Wie loggen Sie Ihre QSOs? Mit dem traditionellen Papierlogbuch, per Computer, je nach Situation bzw. gar nicht.“

Aus unserer Serie Gegensätze:

Schau mich an: glatt oder puschlig

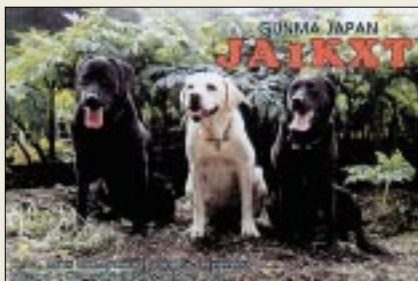

Bedarf zu gering

Gibt es eine Bezugsquelle für fertige Platinen, deren Layouts im FA veröffentlicht wurden? Manchmal bieten zwar die Autoren diesen Service an; in vielen Fällen ist aber nur das Layout abgedruckt. Aus Zeitgründen ist es mir nicht immer möglich, die Platinen selbst herzustellen.

Wenn die entsprechenden Daten angeboten werden (z.B. FA 9/00, S. 1025, Rufzeichengeber) ist es mitunter trotzdem nicht möglich, diese Dateien im entsprechenden Programm zu öffnen (im Beispiel mit Eagle 4.03).
Harald Schönwitz, DL2HSC

Bei solchen Platinen läßt die in der Praxis leider doch nur recht geringe gewünschte Anzahl keine preisgünstige Fertigung zu; d.h., die Platinen würden zumeist so teuer, daß sie letztlich nicht absetzbar sind. Ausnahmen bilden nur ausgesprochene „Hits“.

Nicht zu öffnende Dateien stehen oft mit der Version des entsprechenden Programms im Zusammenhang. Im Einzelfall kann vielleicht der Autor weiterhelfen.

Sie müssen ein (V)HF-Techniker sein, denn

wenn Sie eine metallene Kaffeekanne sehen, denken Sie darüber nach, wie man ein orthogonales Feedhorn daraus machen könnte.

Sie meinen, alles unter 100 MHz sei Gleichstrom.

Sie haben schon eine Cola-Dose zum Hohlraumresonator umfunktioniert.

Zu „ATMEL steuert 2-m-Mini-Empfänger“

Im FUNKAMATEUR 09/2001 ist der Beitrag „ATMEL steuert 2-m-Mini-Empfänger“ erschienen. Beim Versuch, mir die Bauteile zusammenzustellen, scheiterte ich an der Stückliste: Normale Kondensatoren und Elektrolytkondensatoren werden nicht getrennt aufgeführt, C39 fehlt in der Stückliste und selbige hätte konsequenter nach Werten zusammengefaßt werden können; des weiteren ist nicht klar, ob L1 und L3 Kerne enthalten (lt. Stromlaufplan ohne, auf dem Foto jedoch mit).
Stefan Maywald, DB1FK

Kleinere Fehler bzw. Unklarheiten sind leider fast unvermeidbar. Wenn man sich die ganze Zeit irgendwelche Pläne usw. anschaut, leidet man manchmal halt unter Betriebsblindheit, sorry. C39 fehlt ja wenigstens nur in der Stückliste. Auf dem Foto ist lediglich beim Oszillator ein Kern (Ferrit) zu sehen.

Ich habe hier absichtlich keinen speziellen Spulentyp angegeben, weil die Windungszahl auch vom Durchmesser abhängt. Selbstverständlich ist auch eine Luftspule brauchbar; allerdings muß dann ein evtl. Ab-



gleich durch Verbiegen erfolgen. Unter Aufbau und Abgleich wies ich aber auch darauf hin.

Falls sich der gewünschte Bereich nicht überstreichen läßt, ist die Spule zu verkürzen oder zu verlängern. Evtl. lohnt es, verschiedene Kerne auszuprobieren.

Ingo Gerlach DH1AAD

Leserumfrage 2001

Unsere Umfrage hat ein erfreuliches Echo gefunden, und so sind weit mehr Karten bei uns eingegangen, als wir erwartet hatten. Auch das Formular auf der Homepage wurde 313mal ausgefüllt, davon 295mal auswertbar. Obwohl wir mit der Auswertung noch nicht ganz fertig sind, hier schon mal die Gewinner von je 100 DM:

Peer Angrick, 06667 Weifenfels
Horst Zinke, 14712 Rathenow
Rainer Böckmann, 18209 Bad Doberan
Peter Marczinkowski, 23619 Hamberge
Martin Martens, 23669 Timmendorfer Strand
Günter Neumann, 30173 Hannover
Karl-Heinz Krebs, 35396 Giessen
Heinz Ziebarth, 59192 Bergkamen
Sebastian Köthe, 99867 Gotha
Stefan Halbpartschlager, A-3350 Haag

Die 20 Gutscheine im Wert von 50 DM zum Einkauf bei unserem Leserservice oder für den Druck von QSL-Karten im hauseigenen QSL-Shop gehen an:

Matthias Schifferdecker, 01698 Niederau
Klaus Bayer, 01705 Freital
Andreas Aurich, 09322 Penig
Andreas Horky, 24943 Flensburg
Kai Hoppe, 37287 Wehretal
Markus End, 40625 Düsseldorf
Manfred Gernhuber, 45143 Essen
Roland Möller, 65824 Schwalbach
Dieter Altmann, 72202 Nagold
Georg Beckers, 78532 Tuttlingen
Michael Schall, 76532 Baden-Baden
Bernd Ludwig, 77704 Oberkirch
Frank Jetzschmann, 79285 Ebringen
Engelbert Dürr, 82299 Türkenfeld
Justus Tim, 83435 Bad Reichenhall
Bernd Kusserow, 91056 Erlangen
Christian Baa, A-4614 Marchtrenk
Henk Klostermann, NL-7152 Eibergen
Jan Michna, CH-3098 Schliern
Brenno Zanetti, CH-6500 Bellinzona

Allen Gewinnern herzlichen Glückwunsch und vielen Dank für die Teilnahme!

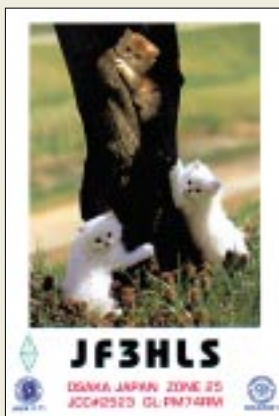



Archiv der DDR-Rundfunk-, Phono- und Fernsehindustrie

Im Sommer dieses Jahres wurde in Dessau durch die Zusammenführung von zwei umfangreichen Nachlässen das „Archiv der DDR-Rundfunk-, Phono- und Fernsehindustrie“ gegründet. Dieses Archiv sammelt, ordnet und archiviert alle Unterlagen, die in irgendeinem Zusammenhang mit diesem Industriezweig der ehemaligen DDR stehen. Die Palette reicht von Fotos, Betriebschroniken, Prospekten, Katalogen bis hin zu den technischen Schaltungsunterlagen und Werkstattheften der gefertigten Geräte. Einbezogen wurden auch die Zulieferindustrie sowie die kommerzielle Empfängertechnik. Ebenfalls sind fast alle in der DDR erschienenen Bücher zu diesem Themenkreis vorhanden.

Das Archiv steht ab Frühjahr 2002 für alle Interessenten zur Einsicht offen. Einzelunterlagen können als Kopie angefordert werden. Wer das Archiv jetzt oder später unterstützen möchte und noch Unterlagen abzugeben hat, kann unter Archiv der DDR-Rundfunk-, Phono- und Fernsehindustrie, c/o Bernhard Hein, Ziebigkerstr. 18, 06846 Dessau, Tel. Mo bis Fr 8 bis 18 Uhr (03 40) 5 41 22 10, Kontakt aufnehmen. Im Internet gibt es bei www.funkverlag.de weitere Informationen.

Bernhard Hein

Funkbörse aufgepeppt



Vor kurzem wurde bei auf der www.funkboerse.de die Bedienung überarbeitet und weiter verbessert. Als neue Kategorie für Kauf und Verkauf kam QRP hinzu. Nach wie vor haben hier alle Funkamateure die Möglichkeit, kostenlos ihre überzähligen Geräte, ggf. in Form einer Online-Versteigerung, anzubieten oder Suchanzeigen aufzugeben. (DF3OE)

PMR 446

Ich bin Betreiber der Web-Seite www.pmr446.de und des Deutschen PMR446-Funkforums unter www.pmr446-online.de. Die Seite wird wöchentlich etwa 700mal besucht, und wir sind zuversichtlich, daß dieser Service Beachtung findet. Vielleicht zeigen Importeure Interesse daran, daß Berichte über das aktuelle Geräteprogramm möglichst schnell Verbreitung finden.

Uwe Evers, DG3BFE, PMR446-Funkversand

Abo nicht früh genug

Herzlichen Dank für die vielen guten Ausgaben des FUNKAMATEUR. Bis heute habe ich nur eines bereut: den FA nicht schon viel früher abonniert zu haben. Die Hefte sind es mir sogar wert, eingebunden zu werden, und ich entferne nur die Mittelseiten, um sie zu sammeln.

Ein einziger Kritikpunkt ist mir sehr schnell eingefallen – nach zwei Tagen kenne ich sogar die kleinste Kleinanzeige. Fast alle Beiträge sind so gut gemacht, daß selbst ich sie verstehen kann. Sicher gibt es Themen, die mich nicht interessieren, doch in meinem DARC-OV Werl, O 49, wird oft über den Inhalt diskutiert, auch über solche Themen, für die ich mich nicht begeistern konnte. Ergo: Es ist für jeden etwas dabei.

Übrigens schaue ich mir täglich die Angebote der Funkbörse an und muß dazu ebenfalls sagen, daß sie sehr gut gemacht ist; so habe ich dort auch schon das eine oder andere gekauft oder verkauft.

Bitte weiter so und nochmals herzlichen Dank an alle Mitarbeiter für diese gelungene Zeitschrift.

Martin Köhler, DL1DC

Fast schon musikalisch

An den Sekundärwicklungen eines Drehstromtransformators in Sternschaltung mit Masse am Sternpunkt liegen drei gleich große, um je 120° gegeneinander phasenverschobene Wechselspannungen. Setzt man jede Wicklung mit gleicher Wickelrichtung vom Sternpunkt aus „nach der anderen Seite“ fort, erhält man drei weitere Spannungen, die den ersten drei gegenüber jeweils um 180° phasenverschoben sind. Alle sechs haben dann „im Kreis herum“ jeweils 60° Phasenverschiebung.

Das Schalten je einer Diode von jedem der sechs Punkte zu einem Verbindungspunkt ergibt sozusagen eine Sechsweggleichrichtung. Im Vergleich zu herkömmlicher Ein- oder Zweiweggleichrichtung erhält man hier je Periode statt einer oder zweier „Sinuskuppen“ derer sechs und damit eine Brummspannung von 300 Hz. Die Welligkeit der Gleichspannung ist übrigens im Vergleich mit den anderen beiden Schaltungsarten weit geringer. Auch der Oberwellenanteil der Brummspannung fällt niedriger aus. Bei Schaltungen mit Ladekondensator zur Erzeugung einer möglichst reinen Gleichspannung verringert sich der Siebungsaufwand erheblich.

Da 300 Hz ja schon einen musikalischen Ton darstellen, ist die Bezeichnung Brumm eigentlich gar nicht mehr gerechtfertigt.

Die 3 × 50 DM erhalten diesmal:

Gero Schusser

Uwe Willié

Fritz Zschippang

Herzlichen Glückwunsch!

Überstrom-Preisfrage

Ein Elektronikamateur wollte seinen 12-V-Bleiakkumulator über einen Transformator und eine Siliziumdiode laden. Den gewünschten Ladestrom stellte er mit Hilfe eines vorgeschalteten Stelltransformators und eines alten Multimeters auf 1 A ein. Eine vorsichtshalber in den Ladestromkreis geschaltete 1-A-Schmelzsicherung brannte jedoch nach kurzer Zeit durch. Warum? Unter den Einsendern richtiger Antworten verlosen wir

3 × 50 DM

Einsendeschluß ist der 30.11.01 (Poststempel oder E-Mail-Absendedatum). Die Gewinner werden in der Redaktion unter Ausschuß des Rechtsweges ermittelt. Wenn Sie die Lösung per E-Mail übersenden (an dj1to@funkamateure.de), bitte nicht vergessen, auch die „bürgerliche“ Adresse anzugeben, sonst ist Ihre Chance dahin.

Auch an der Umwandlungs-Preisfrage vom FA 10/01 können Sie sich noch bis zum 31.10.01 versuchen.

**Glasfaser
statt PLC!**

**Fortschritt statt
vermüllter Äther!**

Sonnenuntergänge (6)





Diese Leistungsstufe verschafft dem Allmode-Winzing FT-817 auf KW die von üblichen Transceivern her gewohnte Durchschlagkraft.

R-150

KW-PA für den FT-817

- Frequenzbänder: 160 m ... 10 m
 - maximale Sendeleistung: 100 W CW, 100 W PEP
 - notwendige Eingangsleistung: 5 W
 - Anschlüsse: PL-Buchsen
 - Abmessungen (B x H x T): 110 mm x 35 mm x 225 mm
 - Masse: 800 g
 - Preis: 399 DM
- Bezug: WiMo GmbH, Am Gäxwald 14, 76863 Herxheim
Tel. (0 72 76) 91 90 61,
Fax (0 72 76) 69 78
www.wimo.com
E-Mail: info@wimo.com

Linearendstufe für FT-817

Neu bei WiMo ist eine kleine handliche Linearendstufe R-150 für Betrieb mit dem FT-817 und anderen QRP-Geräten. Sie erzeugt 100 W Output bei 5 W Eingangsleistung und deckt die Bänder 160 bis 10 m ab.

Die Endstufe arbeitet linear und ist nicht mit den meist in C-Betrieb arbeitenden einfachen Endstufen aus dem CB-Bereich zu vergleichen. Die Sende-Empfangsumschaltung kann sowohl über HF-VOX als auch mit PTT-Steuerung erfolgen, lästiges Relaisklappern wird so vermieden. Über die Bedienelemente an der Front lassen sich die Abfallzeit der HF-VOX und ein eingangsseitiges Dämpfungsglied schalten, mit dem sich Ausgangsleistung/Verstärkung um 50 % reduzieren lassen. Das Gerät paßt bei der Urlaubsreise noch bequem ins Fluggepäck.



Mit Albrecht fit für Europa

Mit dem CB-Funkgerät Euro AE 5090 bietet Albrecht Electronic drei Geräte in einem, nämlich ein 80/12-Kanal-Gerät für die deutsche CB-Szene, ein 40/40-Kanal-Gerät für den Betrieb in insgesamt sieben europäischen Ländern und ein 40-Kanal-CEPT-Gerät zur Nutzung in allen Staaten der EU sowie in Island, Norwegen, Ungarn und der Schweiz. Hierzulande ist die Weltneuheit in CEPT-Programmierung anmelde- und gebührenfrei.

Info: Albrecht Electronic GmbH, Dovenkamp 11, 22952 Lütjensee, Tel. (0 41 54) 849-0, Fax -132, www.albrecht-online.de
Bezug: Fachhandel

Euro AE 5090

CB-Mobilstation

- Kanäle: 80 FM, 12 ... 40 AM
- Umschaltvarianten: 80 FM/12 AM (D); 80 FM/40 AM (B, CH, E, F, FIN, NL, P); 40 FM (EU und CH, H, N, IS)
- Sendeleistung: 4 W (FM), 1 W (AM)
- Stromversorgung: 13,8 V =
- Kanalspeicherplätze: 5
- Up-/Down-Scan, Memo-Scan
- Rauschunterdrückung: ASC, getrennt von Squelch einstellbar
- Zweikanal-Überwachung
- Multifunktions-LCD
- S-Meter-Anschluß
- sechsspaltige Mikrofonbuchse, auch für Packet-Radio
- UVP: 350 DM



Der Euro kommt

...jetzt auch in der Preisliste 2002 der UKW Berichte. Alles rund um den Funk, von Antennen über Koaxialkabel bzw. -stecker, Endstufen und Rotoren bis hin zu Zubehör für den Antennenbau ist hier auf 60 Seiten zusammengestellt. Die ab 1. November 2001 geltende Liste enthält eine Umrechnhilfe in DM.

Bezug: UKW Berichte, Postfach 80, 91081 Baiersdorf, Tel. (0 91 33) 7798-0, Fax -33, ukwbericht@aol.com, www.ukw-berichte.de



Super-Kombi-Keyer

Der von ZS4TX entwickelte SKK stellt einen mikrocontrollergesteuerten, für CW und Fonie nutzbaren Multifunktionsgeber dar und bildet ein Interface zwischen PC und einem bzw. zwei Transceivern. Neben der wirkungsvollen Unterstützung im Contest- und DX-Betrieb reduziert das Gerät den Verkabelungsaufwand im Shack. So ist z.B. ein CI-V-Interface für CAT von ICOM-Geräten integriert. Kompatibilität zu vielen Contest- und Loggingprogrammen ist gewährleistet.

Der Super Combo Keyer stellt für den Contester eine wirksame Hilfe dar, sogar an SO2R-Betrieb wurde gedacht.

Super Combo Keyer

CW-/Voice-Keyer, PC-Interface

- 6 Speicher für CW oder Fonie
 - PC-Steuerung via LPT oder COM, LPT-Leitung durchgeschleift; auch manuell steuerbar
 - CAT-Interface für ICOM (CI-V)
 - Speicherabruf durch Contestsoftware wie CT, NA, TR-Log
 - Elbug integriert, bis 990 WpM, Contestnummernautomatik
 - RTTY-Betrieb in AFSK (PC-Soundkarte) oder FSK möglich
 - Mikrofonverstärker mit Kompressor und Rauschfilter
 - Abmessungen (B x H x T): 180 mm x 65 mm x 170 mm
 - Stromversorgung: 13,8 V/0,2 A
 - Preis: 320 US-\$ + 24 \$ Porto
- Bezug: www.zs4tx.co.za,
E-Mail: zs4tx@qsl.net
Bernie van der Walt, ZS4TX,
P.O. Box 28691, Danhof 9310,
Republic of South Africa



PS 2621

Steuergerät für HF-Schalter

- Eignung: für HO 2000/2011
 - Steuerleitung: Badrig
 - PC-Anschluß: RS232
 - Software: für DOS/Windows, im Lieferumfang
 - Preis: 245 DM
- Bezug: hoFi GmbH & Co. KG,
Wittenbacher Straße 12,
91614 Monchsroth
Tel. (0 98 53) 10 03, Fax 10 05
E-Mail: info@hofi.de;
Internet: www.hofi.de

Elektronik für hofi-Schalter

Speziell für die HF-Leistungsschalter hoscha 2000 und 2011 hat hoFi ein neues Steuergerät PS 2621 entwickelt, das extrem kurze Umschaltzeiten, weiten Arbeitstemperaturbereich und exakte Positionierung des motorgesteuerten Doppelmesserkontakt-Schaltersystems gewährleistet. Eine RS 232-Schnittstelle für den Anschluß eines PC gestattet Umschaltung per Mausclick.

Andy funkt am alten Ort

Andy's Funkladen hat nach beendetem Umbau am Haus wieder das seit 1980 angestammte Domizil in der Bremener Admiralstraße 119 bezogen. Das Angebot umfaßt neben Funkgeräten inklusive Zubehör und HF-Bauelementen auch Koaxialkabel einschließlich des neuen ECOFLEX 15; Stecker werden auf Wunsch gegen geringen Aufpreis konfektioniert.

Andy's Funkladen, Admiralstraße 119, 28215 Bremen, Tel. (04 21) 35 30 60, Fax 37 27 14, E-Mail: andyfunk@t-online.de



Andy's Funkladen residiert mit Ladengeschäft und Versandhandel wieder am alten Platz!

Die nur 24 x 44 mm² große Grundplatte der Mini-Taste trägt die Gravur „Christmas 2001“.

kurz & knapp

High-Tech-Dekodersoftware

Der neue RSM5 Radio SpectrumManager mit neuer Datenbank, verbessertem Nutzerinterface und Unterstützung der Dekoder W40PC, W41PC, W4100DSP, W4050DSP ist ab 312,93 DM zu haben.

www.shoc.ch

Tel.: +41-52-3 94 12-55

DWM4 aus dem Programm

LDG Electronics hat ohne Vorankündigung die Lieferung des Wattmeter-Bausatzes (s. FA 3/01) eingestellt. Restexemplare an Fertigeräten können noch direkt aus den USA bezogen werden (www.ldgelectronics.com).

FA-Leserservice

www.funkamateure.de

Tel.: (0 30) 44 66 94-72

Jeder einzelne Schacht beim Ladegerät Powerline 5 ist separat gesteuert



Weihnachten für CWer

Morsetasten-Designer N1FN hat eine limitierte Serie manuell gefertigter, voll funktionsfähiger und präzise justierbarer Miniatur-Handtasten aufgelegt, die sich aufgrund ihres geringen Gewichts von nur etwa 60 p sogar als Weihnachtsbaumschmuck eignen.

Sie bestehen, bis auf den Tastknopf, aus vergoldetem Messing und sind für 49,95 US-\$ zuzüglich Versandkosten zu haben.

Milestone Technologies, Inc., 2460 S. Moline Way, Aurora, CO 80014-1833, USA; Tel. +1-800-238-8205, Fax: +1-303-745-6792; E-Mail: N1FN@MorseX.com;

www.MorseX.com



Mikro-kontrolliertes Laden

Das über insgesamt fünf Slots verfügende Ladegerät Powerline 5 von Ansmann ermöglicht nicht nur getrennte, mikrocontrollergesteuerte Ladevorgänge für jeden einzelnen eingesetzten NiCd- oder NiMH-Akkumulator, sondern gestattet auch die Aufladung moderner Zellen höchster Kapazität in einem Vorgang.

Bezug: Friedrich Kusch, Auf dem Sonneborn 20, 44309 Dortmund; Tel.: (02 31) 25 72 41, Fax 25 23 99; www.Kabel-Kusch.de; E-Mail: Kusch@Kabel-Kusch.de

Sparen mit Völkner

Auf 180 Seiten stimmt der neue Völkner-Katalog *Posten und Schnäppchen* nicht nur auf die Weihnachtszeit ein, sondern bietet eine Fülle interessanter Artikel für Elektroniker, Funkamateure, Heimwerker und Modellbauer. So finden sich darin u.a. ein Multimedia-PC mit 800-MHz-Pentium-III-Prozessor inklusive 56-K-Modem und reichlicher Softwareausstattung für 1399 DM, eine Tischbohrmaschine à 169 DM sowie ein 25teiliger Imbusschlüsselsatz für metrische und Zoll-Schrauben zum Preis von 5,95 DM.

Völkner Electronic GmbH & Co. KG, Marienberger Straße 10, 38095 Braunschweig, Tel.: 01 80-5 55-51, Fax -52; www.voelkner.de



Atlas fürs Logbuch

Die Landkartensoftware *DX-Atlas* von VE3NEA zeichnet sich dadurch aus, daß sie sich problemlos via COM oder OLE in andere Programme, so auch in CAT-/Logging-Software, einbinden läßt. *TRX-Manager* (F6DEX) und *MixW32* (UT2UZ) haben neuerdings bereits davon Gebrauch gemacht.

Info: www.dxatlas.com

Bezug: element5 AG, Vogelsanger Straße 78, 50823 Köln, Tel. (02 21) 3 10 88-20, Fax -99, www.ShareIt.de, E-Mail: Support@ShareIt.de

Herbstangebote von Reichelt

Der Herbstkatalog 10/2001 des für seinen 24-Stunden-Lieferservice ohne Aufpreis bekannten Elektronikversenders Reichelt ist um weitere 48 Seiten dicker geworden und weist jetzt einen Umfang von 588 Seiten auf. Ein Warenversand erfolgt ab 10 DM Bestellwert, der Katalog kommt jedoch gratis.

Reichelt Elektronik, Elektronikring 1, 26452 Sande, Tel. (044 22) 955-333, Fax -111 www.reichelt.de; E-Mail: info@reichelt.de

Gratis-Infos aus Westfalen

Im soeben erschienenen 300seitigen *Technica-Katalog* findet sich eine Fülle interessanter Angebote für Elektronik, Alarmtechnik, Modellsport und Hobby – so beispielsweise ein mobiler Rauchmelder für 34,95 DM, 3-mW-Lasermodule für 14,95 DM, Digitalmultimeter Metex ME21 mit PC-Schnittstelle für 139,50 DM, Klappschalen-Ferritkerne, RAM-Batterien und zugehörige Ladegeräte sowie Spezialwerkzeuge zur Reparatur von Uhren bzw. Handys.

Westfalen Technica, Industriestraße 1, 58083 Hagen, Tel. 01 80 - 5 30 31 32, Fax -5 30 31 30, www.westfalia.de

Elektronik-Perlen

Preisgünstiges Elektronik- und Computerzubehör sowie Software und Spiele charakterisieren den *Herbst-Katalog* von Pearl.

Eines der Highlights ist die Spiele-Konsole *Dreamcast*, die im Bundle mit Tastatur, Maus und Spielen für 288,80 DM angeboten wird und die über ein integriertes 33,6-KBit/s-Modem Internetzugang ermöglicht.

Pearl Agency GmbH, Pearl-Straße 1, 79426 Buggingen, Tel.: 01 80-5 55 82, www.pearl.de

DX-Atlas V 1.1

Weltkarten-Software

- PC-Anforderungen: ≥ Win95, 166 MHz, 32 MB RAM
- azimutale und Mercator-Projektion wählbar, zoombar; CO- und ITU-Zonen, Locator
- Grayline-, Richtungs- und Entfernungsanzeige
- umfangreiche Prefix-, Insel- und Statedatenbank
- Ortssuche nach Name, Präfix, Locator, geografischen Daten
- erzeugte Karten als Bilddatei abspeicherbar
- Preis: etwa 65 DM (\$-Kurs!)





WiMo Antennen & Elektronik GmbH

Informationen:
WiMo
Am Gäxwald 14
76863 Herxheim
Tel. (07276) 919 061
Fax (07276) 69 78
www.wimo.com

Schnell-Ladegerät MH-C777

Das *MH-C777* von *WiMo* ist ein prozessorgesteuertes Universal-Schnellladegerät für alle NiMH-, NiCd- oder Li-Ionen-Akkus und Akkupacks von 1,2 bis 14 V. Durch die universell verstellbaren Kontakte kann fast jede Akkubauform geladen werden. Akku und Thermofühler werden mit eingebauten Magneten auf dem Lader fixiert. Akkus können mit dem Ladegerät auch formiert, d.h. definiert entladen und erneut geladen werden, um die bei den NiCd-Zellen üblichen Memory-Effekte zu beseitigen. Das frontseitige LCD-Display informiert stets über den aktuellen (Ent-)Ladezustand, die Ladezeit und die Akku-Kapazität. Geliefert wird das *MH-C777* mit einem Netzteil im Spannungsbereich von 100 bis 240 V, so daß es auch im Ausland benutzt werden kann. Ein Zigarettanzünderkabel für den Betrieb in PKW und LKW ist ebenfalls enthalten.

Niederspannungs-DC/DC-Wandler

Die 5SN-Serie ist eine neue DC/DC-Wandler Generation im Standard 12-Pin SIP-Package mit bis zu 8 W Ausgangsleistung. Neu im Lieferprogramm von *Neumüller Fenner Elektronik* sind die nichtisolierten DC/DC-Wandler der *5SN-Serie* von Reliability Incorporated.



Neumüller Fenner Elektronik GmbH

Informationen:
Raiffeisenallee 10
82041 Oberhaching
Tel. (0 89) 61 37 95-0
Fax (0 89) 61 37 95-80
E-Mail: g.harich@neumueller.com
www.neumueller.com

Die Wandler bieten einen hohen Wirkungsgrad von bis zu 92% bei sehr kompakten Abmessungen und können wahlweise für Standard „Thru Hole“- oder SMD-Montage geordert werden.

Die 5SN-Serie erzeugt aus einer vorhandenen „on board“-Spannung von 5 VDC wahlweise 1VDC/3 A; 1,5 VDC/3 A; 1,8 VDC/3 A; 2,5 VDC/3 A oder 3,3 VDC/2,5 A als geregelte Ausgangsspannung. Es werden keine externen Komponenten zur Reduzierung des Ausgangsripple benötigt.

Solarstrom-Lader

Das netzunabhängige *Solarstrom-ladegerät* (incl. 4 Akkus) von *ELTRO-DESIGN* erzeugt Strom aus Sonnenenergie und eignet sich für den unabhängigen mobilen Einsatz.



Bereits diffuse Lichtverhältnisse reichen als Ladevorgabe aus. Die Ladebox kann bis zu vier NiCd-Mignon-(AA)-Akkus aufnehmen, liefert vollbestückt 1,2 V/1000 mA und kostet 49 DM.

Elektronische Funkwetterstation

Die *Funkwetterstation WS-8015* von *Conrad Electronic* arbeitet auf der neu freigegebenen Frequenz von 868 MHz und überträgt die von den Außensensoren kommenden Daten bezüglich Innen- und Außentemperatur, Luftfeuchte sowie Luftdruck an die Basisstation.

Es läßt sich ein Außentemperatur-Alarm einstellen, der z.B. im Winter bei Frostgefahr warnt. Als weiteres Feature zeigt die Wetterstation die aktuelle Mondphase nach frei wählbaren Zeitzonen an, wobei es zusätzlich zur Zeitzone Infos über Sonnenauf- und -untergänge gibt. Verkaufspreis: 229,95 DM.

Dualschnitt-Säge



Mutronics neu entwickelte Präzisions-Trennsäge *DIA-DISC 5200-D* eignet sich besonders für das Abtrennen von Plastik-Spritzgußteilen, Röhrchen, Distanzbolzen, Platinenmaterial etc. nahezu ohne sichtbaren Grat. Das Werkzeug ist mit einer speziellen Sägeblattwelle zur Aufnahme von zwei Sägeblättern nebeneinander ausgerüstet.

Infos unter www.mutronic.de.

ELTRO-DESIGN GmbH

Informationen:
ELTRO-DESIGN
Postfach 1120
25463 Halstenbek
Tel. (04101) 40 59 50
Fax (04101) 40 59 49

Kurzmeldungen

■ **Motorola** ist es gelungen, den ersten 12"-Verbund-Wafer aus Silizium und Galliumarsenid herzustellen. Damit wird es möglich, GaAs- und Si-Elemente auf einem Chip zu integrieren.

■ **IBM** und **Infineon** forschen an der MRAM-Technologie. Bei MRAMs werden die Bits magnetisch statt elektrisch gespeichert. Im Gegensatz zu heutigen RAMs sind die Informationen dort nichtflüchtig.



Conrad Electronic

Informationen:
Klaus-Conrad-Str. 1
92240 Hirschau
Tel. (0180) 531 21 11
Fax (0180) 531 21 10
www.conrad.com

Palm, Inc.

Informationen:
www.palm.com

EIZO-Monitore

Einen sogenannten „Online-Test“ über die Güte seines (vorzugsweise natürlich EIZO-)Monitors bietet der Hersteller u.a. auf seiner Website www.eizo.de an.

Anhand eines achtstufigen „Tests“ kann sich der Web-surfer darüber informieren, was es hinsichtlich seines Bildschirms mit den Begriffen Leuchtpunktformung, Farbdarstellung, Weißreinheit, Konvergenz, Kontrastdarstellung, Blickwinkel, Randschärfe und Bildwiederholrate auf sich hat. Wenig Information, aber witzig gemacht ...



PGP Security

Informationen:
www.pgp.com

Kurzmeldungen

■ Auf den Internetseiten www.hartware.net (alternativ: www.hartware.de), www.hardwarejournal.de oder www.hardwarecke.de finden sich Web-Magazine mit stets aktualisierten News und Trends aus dem Hardware-Bereich. Daneben gibt es diverse Preisvergleiche, Downloadmöglichkeiten, Diskussionsforum zu relevanten Themen rund um den Computer sowie Tips & Tricks zu Prozessoren, Mainboards oder CD-ROMs.

■ Auf der Homepage der deutschsprachigen Sharewareautoren-Vereinigung www.s-a-ve.de kann man sich umfassend über die Aktivitäten der Programmierszene informieren und die aktuellsten deutschsprachigen Sharewareprogramme der einzelnen Programm- autoren herunterladen.

TEAC Deutschland

Informationen:
www.teac.de

Neuer Palm-Handheld

Die Firma *Palm, Inc.* hat einen neuen Palm-Handheld-Computer im Angebot. Der *m125* stellt eine Erweiterung zu den bisherigen Handhelds *m100* und *m105* dar und ist mit zahlreichen bekannten Eigenschaften der *m500*-Serie ausgestattet.



Dazu zählen neben der dualen Erweiterungsarchitektur mit dem SecureDigital (SD)-Slot und dem universellen Palm-Anschluß auch ein 33-MHz-Dragonball-Prozessor, Palm OS 4.0 und eine Reihe von Zusatzsoftware. Der Palm *m125* ist für 629 DM im Handel erhältlich.

PGP-Quellcode-Freigabe

PGP Security, ein Geschäftsbereich von *Network Associates*, hat den gesamten Quellcode von *PGPsdk*, dem kryptografischen „Werkzeugkasten“, der die Basis aller *PGP Desktop*-, *Wireless*- und *Server-Produkte* ist. Wissenschaftler, Forscher, Kryptografen und interessierte Anwender können damit das verschlüsselungstechnische Potential von *PGPsdk* detailliert prüfen. Die *PGPsdk* Quellcode-Pakete sind [downloadbar](http://www.pgp.com/downloads/pgpsdk-agreement.asp) unter www.pgp.com/downloads/pgpsdk-agreement.asp.



TEAC im Netz

Im Mittelpunkt des Online-Auftritts der *TEAC Deutschland GmbH*, Data Storage Product Division, stehen detaillierte *Produkt-Infos* für Endkunden und Handelspartner. Zu den Geräten aus einer Produktpalette kann man sich dort auch mit den technischen Details vertraut machen.

Kompaktes Breitband-Netzwerk-Gateway für Heimanwender

Mit dem Breitband-Netzwerk-Gateway *KX-HGW 200* von *Panasonic* steht auch für Heim- und SOHO-Anwender einem schnellen, gemeinsam genutzten Internetzugang nichts im Wege. Ohne komplizierte Verkabelungen ermöglicht es eine Netzwerklösung für schnellen Internetzugang und Filesharing über Kupferadern, Ethernet oder Funk.

Die Anbindung an das Internet erfolgt per Kabel- oder DSL-Modem. Über das interne Netz lassen sich Computer, Drucker, Scanner, Telefon, Fax, Internet-Camcorder oder Internet-TV-Geräte anschließen und IP-adressieren.



Kostengünstige Lösung

KEN! und *KEN! DSL* ermöglichen in einem Netzwerk an jedem Arbeitsplatz Internet-Zugang, E-Mail, Fax und umfassende ISDN-Leistungsmerkmale. Die Stärke des Programms liegt in der intelligenten Verzahnung von Mail- und Proxy-Serverfunktionen mit dem ISDN und ADSL-Anschluß.



Gegenüber getrennten Router/Mail-Server-Kombinationen nutzt *KEN!* z.B. zum Surfen aufgebaute Internetverbindungen, um automatisch auch E-Mails mit dem jeweiligen Provider abzugleichen und zu versenden. Proxy- und NAT-Funktionalität schützt das Netzwerk vor Internet-Angriffen. Fax-funktionen oder Onlinebanking sind an jedem vernetzten Arbeitsplatz möglich. Unverbindliche Preisempfehlung: 465 DM (*KEN! DSL* 645 DM).

Panasonic

Informationen:
www.panasonic.de

Kurzmeldungen

■ Im Rahmen von geplanten Kostensenkungen schließt **AMD** die beiden Werke Fab 14 und Fab 15 in Austin, USA sowie in Penang, Malaysia. Davon betroffen sind somit ca. 15% der weltweit Beschäftigten der Halbleiterschmiede für PCs, vernetzte Computer und Kommunikationsmärkte.

■ **Canon Europa** hat zwecks Ausbau seiner „E-Business“-Kompetenz die Firma *Fotango*, Anbieter des „Online-Fotoalbums“, mit dem Fotos via Internet angesehen, verschickt und gedruckt werden können, übernommen. Canon unterstreicht hiermit sein Engagement im Online-Fotomarkt in Europa.

■ **NAS-Systeme** eignen sich zum schnellen Ausbau von Speicherkapazitäten in heterogenen Netzwerken. Wissenswertes zur Technologie der „Network Attached Storages“ findet sich auf www.nas.de.

■ Auf der **Systems 2001** in München wird von *PGP Security* mit „Distributed *CyberCop Scanner 2.0*“ das erste zentrale Management-Tool für Netzwerk Risk Assessment vorgestellt. Der neue Scanner ermöglicht Remote Management und effizientere Kontrolle der Netzwerksicherheit. Zusammen mit dem integrierten *McAfee ePolicy Orchestrator* kontrolliert und prüft die Software die Netzwerke regelmäßig auf über 850 Bedrohungsszenarien und deckt Sicherheitslöcher auf, bevor Viren, Würmer oder Hacker diese ausnutzen können.

AVM Comp.systeme Vertriebs GmbH

Informationen:
www.avm.de
Stammstz:
Alt-Moabit 95
10559 Berlin
Tel. (030) 39 97 6-0
Fax (030) 39 97 6-299



**Grull, G.:
Radio und Musik
von und für Soldaten;
Kriegs- und Nach-
kriegsjahre 1939–1960**

Der Militärrundfunk und die alliierten Soldatenorchester im und nach dem zweiten Weltkrieg sind längst zur Legende geworden. Grull skizziert die unterschiedlichen Radiostationen und bezieht dabei auch das jeweilige Umfeld mit seinen spezifischen Eigenarten ein, wie z.B. der *Soldatensender Belgrad*, von dem aus „Lili Marleen“ auf beiden Seiten der Kriegsfront seinen musikalischen Siegeszug antrat.

Von England aus bemühten sich *Gustav Siegfried Eins*, *Christus König*, der *Wehrmachtsender Nord*, der *Deutsche Kurzwellensender Atlantik*, der *Soldatensender Calais* und andere, die Wehrmacht zu unterminieren.

Aufrüttelnd und zugleich nachdenklich wirken die Beschreibungen der taktischen Sender (*Polarsender Wahrheit*, *Sender Baltikum*, *Soldatensender Ostpreußen*, *Radio Bir Hakeim* u.a.), die die Wehrmacht angehörigen zum Überlaufen aufforderten.

Nicht fehlen dürfen der *AFN*, der *BFN* bzw. *BFBS* sowie *Radio FFB* und *Radio Volga* mit allen ihren Aktivitäten im Kalten (Rundfunk-)Krieg.

Der Berliner Autor hatte das Glück, die Ereignisse im Brennpunkt des welt-politischen Geschehens persönlich mitzerleben.

-gk

**Wilhelm Herbst Verlag
Köln 2000
212 Seiten, 35 DM
ISBN 3-923925-66-2**

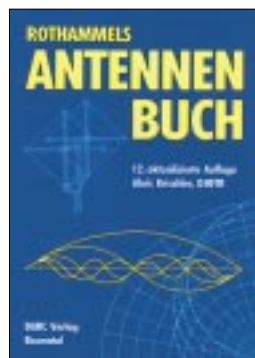

**Krischke, A., DJ0TR:
Rothammels
Antennenbuch**

Nach dem Tod von Karl Rothammel, Y21BK, hat sich DJ0TR der wahrlich nicht leichten Aufgabe unterzogen, das als „Bibel“ der Antennenbauer geltende Standardwerk auf den aktuellsten Stand zu bringen. Als „gesamtdutsche“ Ausgabe zuletzt bei Frankh-Kosmos erschienen, kommt die neue Auflage jetzt aus Baunatal.

Trotz des durch neue Kapitel auf 1000 Seiten gewachsenen Umfangs konnte der Preis gegenüber der vorigen Auflage – leider zu Lasten der Druckqualität – gesenkt werden.

Das Werk behandelt umfassend Theorie und Praxis von Wellenausbreitung und Antennen. Wichtige weitere Kapitel gehen auf praktisch alle Aspekte ein, die mit Antennen im Zusammenhang stehen.

Anfänger und Fortgeschrittene finden eine Fülle von Bauanleitungen, Meßtechnik, Denkanstöße und Grundlagen. Dabei wurden ältere Bauvorschlage beibehalten und um neuere erganzt. Mehr als einige Druckfehler bei Bildern, Tabellen und Querverweisen storen da Bilder, die dem Verlag wohl nur als Kopien vorlagen und mitunter recht undeutlich sind. Trotz dieser kleineren Mangel ist das Buch ein „Muß“ fur alle Funkamateure, es gehort, auch wegen der Fulle weiterfuhrender Literaturangaben, in jedes Shack.

-dk7zb

**DARC-Verlag
Baunatal 2001
998 Seiten, 95 DM
ISBN 3-88692-033-4**



**Philippow, E.:
Grundlagen
der Elektrotechnik**

Viele Leser (Ost wie West) werden *den Philippow* im Zuge ihrer Ausbildung in der Hand gehabt und aus ihm Teile ihres heutigen Wissens geschopft haben. Nicht anders ging es den beiden Professoren Becker und Bonfig aus Kassel bzw. Siegen, die es sich dankenswerterweise zur Aufgabe gemacht haben, das Werk fortzuschreiben und in der nunmehr zehnten Auflage vorzulegen.

Zunachst werden das stationare elektrische Feld, das magnetische Feld und darauf aufbauend das elektromagnetische Feld behandelt. Hieran schlieen sich Kapitel uber den Mechanismus der Stromleitung, die Wechselstromtechnik sowie uber Differentialgleichungen beliebiger linearer Netzwerke an. Den Abschlu bildet die Einfuhrung topologischer Methoden der Netzwerkanalyse.

Das ausgereifte, alle wichtigen Gebiete der Grundlagen und Theorie der Elektrotechnik in hervorragender und verstandlicher Weise darstellende Lehrbuch, das sich nicht zuletzt durch einen erstklassigen Druck und eine Vielzahl aufschlureicher Abbildungen auszeichnet, eignet sich somit nicht nur als Leitfaden fur Studenten, sondern auch als Nachschlagewerk fur im Beruf stehende Ingenieure und Physiker.

-rd

**HUSS-Medien GmbH
Verlag Technik,
10. uberarb. Auflage
Berlin 2000
800 Seiten, 128,11 DM
ISBN 3-341-01241-9**

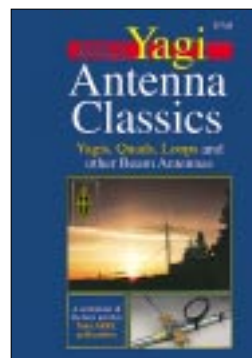

**Hutchinson, Ch.,
K8CH (Hrsg.):
Yagi Antenna Classics**

Zur Information uber die neuesten Erkenntnisse zu Yagi-Antennen ist dieses Werk nicht in erster Linie gedacht, geht es doch um Bauanleitungen, die zumindest aus USA-Sicht als Klassiker einzustufen sind. In den uberwiegend der QST entnommenen Beitragen in insgesamt neun Kapiteln geht es um Monoband-Beams (auch solche fur 80 und 40 m), Mehrbandantennen sowie Ausfuhrungen fur VHF-/UHF-Bander, PC-Simulation und die konstruktive Ausfuhrung von Masten. Obgleich die meisten Veroffentlichungen den letzten drei Jahrzehnten entstammen, laden einige weiter zuruckliegende Aufsatze zum Schmunzeln und Staunen ein.

Als sehr angenehm empfand es der Rezensent, da auf die grundlegenden Arbeiten von Prof. Hidetsugu Yagi, vor dem zweiten Weltkrieg J7AA, und seinem Schuler Shintaro Uda eingegangen wurde.

Auch in den USA sind nicht alle Antennen riesig, so da man vieles uber verkurzte Antennen – und nicht nur fur 80 und 40 m – nachlesen kann. Doch wer etwas Naheres uber sagenumwobene Monster erfahren will, wird im sinnreich mit *The „Wow“ Factor* betitelten Kapitel bestimmt nicht enttauscht: Vermutlich werden Sie so etwas nie selbst bauen – aber was ist es doch fur ein schoner Traum ...

-rd

**ARRL, Newington 2001
ISBN 0-87259-818-7
208 Seiten, 39 DM
Bezug: FA-Leserservice**



**Brown, G., M5ACN:
Radio and Electronics
Cookbook**

Eigentlich nix fur alte Hasen, alles schon mal dagewesen ... Und doch macht es Freude, in dem Buchlein zu blatttern. Es ist vor allem die Aufmachung, die ungeachtet des preiswert gehaltenen Drucks Freude bereitet.

Jede der 88 kleinen Bauanleitungen ist mustergultig illustriert: Das beginnt mit Widerstanden in gewohnter Kastchenform sowie Maen in Metern und setzt sich mit den Pinbelegungen aller benutzten Halbleiter fort.

Die dazugelieferten Aufbauvorschlage fur Universal- bzw. geatzte Leiterplatten oder auch mal freitragend sowie vereinzelt auf Lusterklemmenleisten, erleichtern dem Newcomer den Zugang und ersparen den anderen langes Grubeln. Da stort die Sprachbarriere eigentlich kaum.

Was also liegt naher, als den kleinen 3-W-Sender mit ganzen drei Transistoren, die J-Antenne aus Bandkabel, die Grundpläne fur 70 cm oder den winzigen VK2ABQ-Beam fur 6 m mal nachzubauen? Der MW-Empfanger mit einem IC, der einfache Direktmischempfanger fur 80 m, der FET-Dipper und nicht zuletzt die just aktuell werdende blinkende Weihnachtsbaumbeleuchtung warten geradezu auf unsere Kinder bzw. Enkelkinder! Dr. George Brown trifft da voll und ganz den Tenor von DL2FIs Editorial im vorigen FA.

-rd

**Newnes, Oxford 2001
ISBN 0-7506-5214-4
320 Seiten, 49 DM
Bezug: FA-Leserservice**

Java-Applets auf der Überholspur

NIELS GRÜNDEL

Dank einer neuen Kompressionstechnik hat das Warten beim Aufruf von Java-Anwendungen im Browser endlich ein Ende. Die neue Technik läßt sich nun auch bei der mobilen Übertragung von Java-Anwendungen via GPRS und UMTS einsetzen.

Trotz schneller Breitbanddienste im Internet gehört die langwierige Datenübertragung noch längst nicht immer der Vergangenheit an. Und nicht jeder Nutzer ist bereit, für einen schnelleren Internetzugang auch mehr Geld zu zahlen.

auf Java basierendes Banking-Applet noch eine schnellere Version bereitzustellen. Für eine komprimierte Übertragung erwiesen sich die bekannten Kompressionstechniken allesamt als ungeeignet. Das Problem liegt in dem hochmodularen Aufbau von Java auf

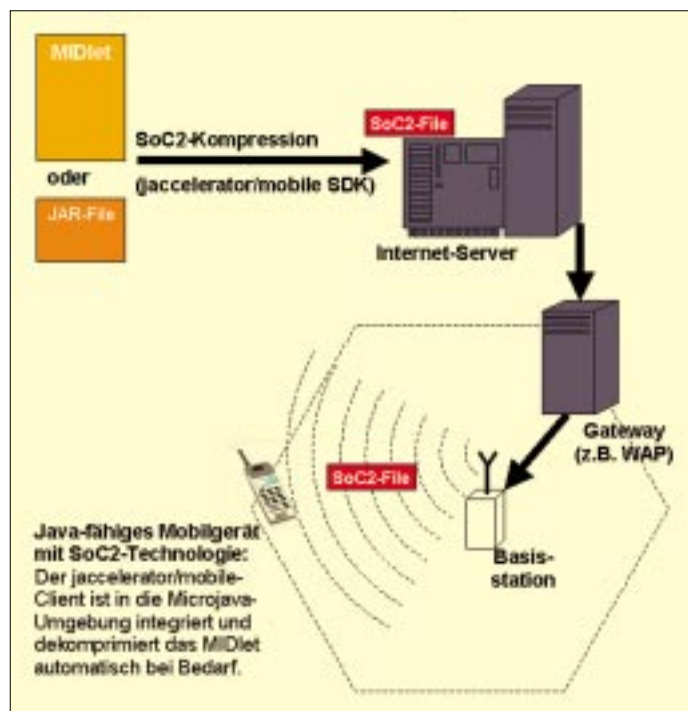

Java ist die Programmiersprache der Zukunft und ideal für interaktive Anwendungen geeignet. Sie ist auf beinahe allen Plattformen lauffähig und damit universell einsetzbar.

Doch Java benötigt besonders viele Ressourcen, und die Akzeptanz für größere Ladezeiten ist beim Anwender beschränkt. So sahen sich schon manche Bank und Sparkasse aufgrund zahlreicher Kundenbeschwerden dazu veranlaßt, neben einem

Bild 1: Die Abbildung skizziert das Prinzip der Java-Übertragung mittels strukturorientierter Codierung. Wie SoC im einzelnen funktioniert, ist dem untenstehenden Kasten zu entnehmen.

nologie Jaccelerator und Jampagne. Jaccelerator sorgt für eine bestmögliche Kompression und beschleunigt so die reine Übertragung.

Dazu wurde mit der Syntax-orientierten Codierung (SoC) ein Verfahren entwickelt, das in einem Programm nicht mehr nur Text sieht, sondern eine Struktur, die besonderen grammatikalischen Regeln folgt. Nach der Kompression werden lediglich die Entscheidungen des Programmierers übermittelt. Rund 80 % des Datenstroms können allein auf diese Weise eingespart werden.

„Technisch setzt SoC auf der Ebene des vom Programmierer geschriebenen Quellcodes an. Zunächst rekonstruiert SoC aus der linearen Folge von Quellensymbolen die grammatikalische Struktur des Programms und stellt diese als sogenannten Parse-Baum dar“, erläutert Pressesprecher Markus Batscheider und fährt fort: „Er dient als Eingabe für den Encoder, der nach einem Depth-first-Algorithmus eine lineare Folge von SoC-Symbolen erzeugt, syntaktische Redundanzen erkennt und anschließend komprimiert. Das so erzeugte SoC-Archiv enthält somit ein Destillat der syntaktischen Entscheidungen des Program-



Bild 2: Übertragung eines MIDlets mit SoC2-Technologie vom Server zum Mobilgerät

Klassenebenen. Jede einzelne Klasse wird erst bei Bedarf vom Server geladen.

Doch die Nachteile dieser Vorgehensweise liegen auf der Hand. Allein die erforderlichen Übermittlungszyklen zwischen der Java Virtual Machine (JVM) und dem Web-Server erfordern beträchtliche Wartezeiten, da jede einzelne Klasse einen neuen Zyklus auslöst und durchläuft. Zudem werden die einzelnen Klassen unkomprimiert übertragen. Nur die Komprimierung könnte 80 % der benötigten Bandbreite einsparen.

Java-Kompression an der mathematischen Grenze

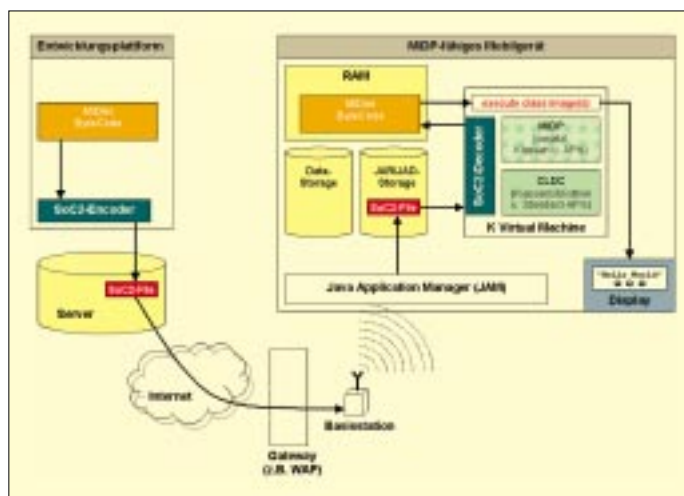
Ganz neue Wege beschreitet die Firma Synton (<http://www.synton.de>) mit der Tech-

mierers. Anstatt des ausführbaren Java-Applet legt der Programmierer das SoC-Archiv zum Download auf dem Webserver ab. Das ausführbare Applet erzeugt der SoC-Decoder auf der Seite des Benutzers noch während des Downloads.“

„Shannon-Grenze“

Dr. Changsong Xie, ehemaliger Mitarbeiter des Instituts für Nachrichtentechnik an der Universität der Bundeswehr München und Mitbegründer von Synton, erbrachte 1998 den mathematischen Beweis, daß SoC die Ultima Ratio der informationsverlustfreien Datenkompression darstellt. Sie nähert sich asymptotisch der sogenannten Shannon-Grenze mit einer Kapazität von rund 96 Prozent.

So funktioniert SoC

Der SoC2-Encoder auf der Anbieterseite komprimiert das MIDlet zu einem SoC2-Archiv. Dieses ist ungefähr halb so groß wie ein konventionell komprimiertes MIDlet (JAR-Archiv). Das SoC2-Archiv kann sowohl auf einem Server zum Download abgelegt als auch vom Hersteller im Mobilgerät installiert werden. Der Aufruf eines MIDlets mit einem Java-fähigen Handy, neudeutsch Smartphone, geschieht zur Zeit entweder über eine WAP- oder eine cHTML-Seite (z.B. i-mode von NTT DoCoMo), die auf das MIDlet verweist.

Die von C. E. Shannon eingeführte Informationstheorie liefert eine untere Grenze für die Anzahl an Bits, die mindestens für die Übertragung einer gegebenen Nachricht benötigt werden, nämlich den sogenannten Informationsgehalt.

Komprimiert man eine Nachricht auf weniger Bits, als ihr Informationsgehalt erfordert, kann sie nicht mehr verlustfrei rekonstruiert werden. Der Informationsgehalt ist daher eine naturgesetzgleiche Grenze für alle Kompressionsverfahren. SoC erreicht diese Grenze nahezu.



Ein Kompressionsverfahren mit bedeutend besserer Kompressionsleistung als SoC ist somit mathematisch nicht mehr möglich. Das bestätigt auch Prof. Dr. K. Tröndle vom Institut für Nachrichtentechnik an der Universität der Bundeswehr München: „Die Syntax-orientierte Codierung, die Kerntechnologie des Jaccelerator, erreicht nachweisbar die theoretische Grenze der informationsverlustfreien Kompression syntaktisch strukturierter Quellen. Dadurch ist der Jaccelerator allen lexikalischen Kompressionsverfahren deutlich überlegen.“

Die Entwickler des Verfahrens wurden dafür mit dem Philip-Morris-Forschungspreis 2000 ausgezeichnet.

Jampagne reizt die Kompressionstechnologie anders aus, und zwar serverseitig

durch eine geschickte Aufteilung einer Anwendung in viele kleine Module.

■ Serverseitige Einsparung durch intelligente Aufteilung

Übertragen werden nur noch die jeweils benötigten Module. Während der ersten Aktionen lädt der Nutzer mit Jaccelerator bereits weitere Programmteile im Hintergrund nach. Dazu analysiert die Server-Komponente von Jampagne die Applet-Struktur, identifiziert die zum Start notwendigen Klassen, teilt das Applet in

Bild 3: Durch die SoC-Kompressionstechnik werden mobile Java-Anwendungen via GPRS und UMTS möglich.



Bild 4: Auch lange Wartezeiten beim Aufruf von Applets im Browser haben mit Jaccelerator und Jampagne bald ein Ende.

einzelne Module auf und erzeugt eine Lade-Tabelle.

Jaccelerator und Jampagne zusammen sorgen für eine Minimierung der Wartezeit beim Anwender um bis zu 93% im Vergleich zu gängigen Verfahren. In gleichem Maße reduziert sich die Wartezeit.

Zusätzlich genießen vorhandene Java-Anwendungen trotz neuer Technik vollen Investitionsschutz, da weder Jaccelerator noch Jampagne in den Quellcode eingrei-

fen. Der Anwender benötigt zwar ein weiteres 170 kB großes Plug-in für seinen Browser, doch wird dies automatisch eingerichtet und steht sofort zur Verfügung, so daß der Anwender auf alle beschleunigten Angebote zurückgreifen kann.

■ Ausführung „in Echtzeit“

Die komprimierten Java-Klassen werden während des Downloads in Echtzeit und ohne sein Zutun entpackt, das Applet in der JVM ausgeführt. Zusatzdateien, wie Bild- oder Audio-Dateien, können als ZIP-Archive geladen werden.

Durch das neue Verfahren sinkt die Wartezeit von gängigen Applets auf nahezu Null. Mit dieser weit verbesserten Verfügbarkeit läßt sich die Attraktivität von Internet-Angeboten steigern, ohne daß bei mangelnder Bandbreite die Akzeptanz der Kunden aufs Spiel gesetzt wird.

Die Client-Software ist für die Anwender am PC kostenlos. Für die Integration der Jaccelerator-Technologie muß der professionelle Dienste-Anbieter je nach seinen Anforderungen und Wünschen allerdings 2500 bis 290 000 Euro investieren.

■ Java-Turbo auch für mobile Anwendungen

Java ist auch im „Wireless Internet“ nicht mehr wegzudenken. Denn die plattform-

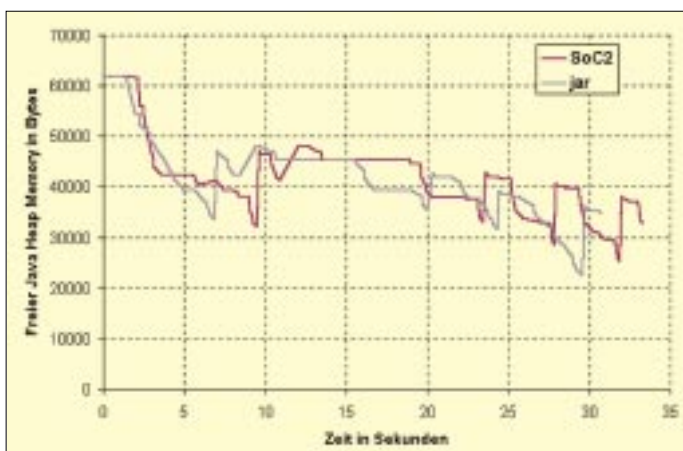

Allokierter RAM im zeitlichen Verlauf: SoC2 und JAR im Vergleich

Wie in der nebenstehenden Grafik als Diagramm zu sehen, wurde am Beispiel eines Spotlets (J2ME-Programm für den Palm) unter der KVM 1.0.2 (Windows 98, Palm Emulator) jede Speicherallokation im Verlauf erfaßt: vom ersten Klassenaufruf über die Decodierung bis zur Ausführung des Spotlets.

Durch die massenhaften Allokationsinformationen der KVM ist die Ausführung entsprechend langsam. Die zeitliche Dauer sagt daher nichts aus. Der Verlauf des RAM-Bedarfs spiegelt die Verhältnisse innerhalb eines realen Gerätes wieder.

Dateigrößen

missiles.jar (15,7 KB)
missiles.soc2.jar (7,6 KB)

unabhängige Programmiersprache von Sun ermöglicht Entwicklern, Programme nach dem Prinzip „write once, run anywhere“ zu produzieren.

Entsprechend haben sich fast alle namhaften Geräte- und Plattformanbieter für die Java 2 Micro Edition (J2ME) entschieden – unter anderem das Symbian-Konsortium, bestehend aus: Ericsson, Kenwood, Matsushita, Motorola, Nokia, Philips, Psion, Sanyo, Siemens, Sony und Sun.

Ebenso setzen die „Nicht-Symbianer“ auf Java. So unterstützen auch Palm und HandSpring, die größten PDA-Hersteller in den USA, den MicroJava-Standard.

■ „Highspeed-Java“ mobil

Mit dem Jaccelerator/mobile, der Fortentwicklung von SoC zu SoC2, bieten die Erfinder der neuen Java-Kompression die Möglichkeit für Highspeed-Java auf nahezu allen Mobil- und Kleingeräten, die MicroJava unterstützen, unabhängig davon, ob diese das Palm Operating System (Palm OS), EPOC-32 (Symbian-Standard) oder andere Betriebssysteme nutzen.

Trotz der erhöhten Bandbreiten durch GPRS und das künftige UMTS bleibt der Bedarf der Mobilkunden nach schnellen und kosteneffektiven, interaktiven Diensten jedoch unerfüllt. Gerade bei den mobilen Endgeräten ist der Speicherplatz noch begrenzt, und die Übertragungswege sind teuer.

Die Hersteller können mit Jaccelerator/mobile den Speicherbedarf vorinstallierter Java-Applikationen um über 50 % reduzieren, und die Endkunden sparen sich ebenfalls mehr als die Hälfte der Übertragungskosten, weil die Nutzung der Java-Sourcen weniger Bandbreite und Zeit verschlingt. Bisher wird die Übertragung von Multimedia-Daten via GPRS nach Volumen abgerechnet.

Neuen Anwendungen, wie interaktiven Spielen, Auktionen, mobilen Banking-Lösungen, Daytrading, personalisierten mobilen Portalen oder sogar Online-Shops, sollte nun eigentlich nichts mehr im Wege stehen.

■ Technologieunterstützung

Viele neue Anwendungen werden geschaffen. Jedoch eine Voraussetzung bleibt: Anbieter und Mobilgeräte müssen die neue Technologie unterstützen. Voraussichtlich zum Jahresende sollen die ersten derartigen Mobilgeräte auf dem Markt zu finden sein. Namen will man bei Syntion derzeit aber noch nicht nennen.

■ KVM

Die Anwender werden von der neuen Technik in ihren mobilen Geräte nicht viel mitbekommen. Denn erkennt ein mobiles



Bild 5: Kompressionsgewinne von SoC2 gegenüber JAR im Vergleich. DMS: Digital Mobility Screensaver (Quelle: www.midletcentral.com); MIMO: Mobile Instant Messaging Client (Quelle: www.midletcentral.com); EM: ExampleMIDlet (Quelle: www.javaWorld.com/jw-03-2001/midp/). Bei allen MIDlets wurden nur die classfiles betrachtet, ohne Manifest, PNGs oder sonstige Ressourcen.

Endgerät beim Download ein SoC-Archiv, dekomprimiert es die Klassen automatisch und lädt den Java-Bytecode in die K Virtual Maschine (KVM). Mit der KVM steht den Entwicklern eine sehr kleine Java Virtual Maschine zur Verfügung, die speziell Rücksicht auf die Randbedingungen mobiler Kleingeräte nimmt.

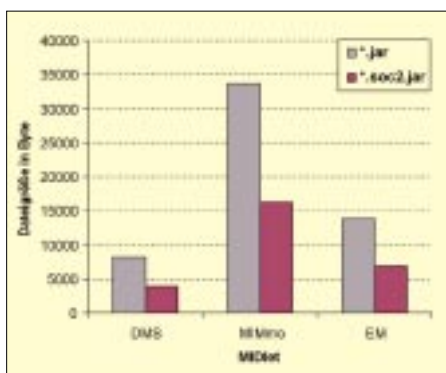

Bild 6: UMTS-Designstudie von Ericsson

Auch in der mobilen Version des Jaccelerator-Clients können Zusatzdateien wie Bild- oder Audio-Files als ZIP-Archive zum Download abgelegt werden. Dabei wird die Wartezeit des Kunden nochmals um bis zu 90 % gegenüber den herkömmlichen Komprimierungsverfahren wie ZIP verkürzt. Während der Mobilkunde erste Funktionen des Java-Applets ausführt, werden die restlichen Module und ZIP-Archive im Hintergrund entsprechend der angelegten Lade-Tabelle nachgeladen.

■ Erste Kooperationen münden in Anwendungen

Syntion hat mit der Firma active mining (<http://www.active-mining.net>) eine strate-

gische Kooperation vereinbart, um den mobilen Finanzinformationsdienst „VAS financial“ für GPRS- und UMTS-Netze zu entwickeln.

Mit Hilfe dieses neuen Dienstes sollen auf der Basis von „Wireless Java“ professionelle Investoren mit aktuellen, maßgeschneiderten Finanzinformationen über mobile Endgeräte versorgt werden. Dazu werden dem Kunden aus einem ständig aktualisierten Pool von Finanzmeldungen Informationen zugesandt, die mit seinem individuellen Interessenprofil übereinstimmen.

Zusammen mit dem IT-Service-Unternehmen GFI Informatique (<http://www.gfi.fr>) möchte Syntion seinen Java-Beschleuniger europaweit besser vertreiben. Doch die französischen IT-Spezialisten werden Jaccelerator/mobile innerhalb des EU-Projektes REMEDES (Reseaux Multimedia pour Docteurs et Etablissements de Santé) (<http://dis.sema.es/projects/REMEDES>) direkt einsetzen, einer umfassenden Telematik-Lösung für das Gesundheitswesen.

REMEDES soll unter anderem Ärzte und Gesundheitseinrichtungen vernetzen, den Austausch von Befund- und Labordaten optimieren, die Krankenhausbelegung regional optimieren sowie die Erhebung medizinischer Statistiken erleichtern.

Nachlese

■ Nachtrag zum Beitrag: „Connect: DFÜ per Laserstrahl ...“ FA 10/01, S. 1099

Abschließend zum o.g. Beitrag möchte der Autor allen danken, die ihm bei der Realisierung der Jugendforscht-Arbeit geholfen haben:

Jan Wagner (Software/Hardware), Jan Oliver Ringert (Software), Dipl. Ing. Günther Borchert, DF5FC (Bereitstellung von Meßmitteln, Fachberatung), CadSoft GmbH (kostenlose Eagle-Version) sowie Herrn StD. Dr. Otto May vom Scharnhorst-Gymnasium Hildesheim, der als Betreuungslehrer unterstützend wirkte.

Als Literatur wurde verwendet:

Datenblätter

TC7SHUO, Toshiba
NE/SE564, Philips Semiconductors, 1994
Laser diode modules, RS Components GmbH, 1997
HEF4046B, Philips Semiconductors, 1995
MAX232, Texas Instruments, 1995
EL2030C, Elantec, 1995
EL2001, Elantec
AD829, Analog Devices
HA3 5020, Harris

Zeitschriften

FUNKAMATEUR: „Signale aus der Faser“, FA 9/00, S. 978; „Schaltungspraxis für Diodenlaser...“, FA 11/99, S. 1246

Internet

www.qsl.net/k3pgg

Zusammenspiel zwischen Linux- und Windows-Rechnern

HARALD ZISLER - DL6RAL

Sehr schnell ergibt sich die Situation, daß sich ein Linux-Rechner zum vorhandenen Windows-PC gesellt. Sofern nicht ohnehin bereits vorhanden, spendiert man beiden Geräten Netzwerkkarten. Über das Netzwerk kann man dann viele Dienste der beiden unterschiedlichen Betriebssysteme nutzen.

Wie man unter Linux oder Windows eine Netzwerkkarte einrichtet, wird vielfach an anderer Stelle beschrieben. Für die Windows-Seite benötigen wir das TCP/IP-Protokoll, eine feste Netzwerkkarte aus dem „Privatbereich“, der MS-Client sowie die Datei- und Druckerfreigabe müssen installiert sein.

■ Netzwerk einrichten und überprüfen

Die oft standardmäßig installierten Protokolle IPX/SPX und NetBui können entfernt werden. Für die Netzwerkkarte wählen wir eine aus dem Bereich 192.168.X.X aus, wobei die Subnetzmaske normalerweise 255.255.255.0 lautet. Die gewählte IP-Adresse darf nur einmal im lokalen Netz vergeben sein! Falls sich ein Router oder ein Drucker mit LAN-Anschluß im Netz befindet, darf man diese auch nicht übersehen!

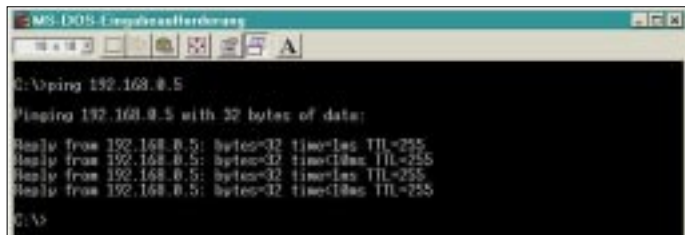

Nehmen wir also zum Beispiel für den Linux-Rechner 192.168.0.2 und für den Windows-Rechner 192.168.0.7. Wichtig ist, daß sich die beiden Adressen im gleichen Subnetz befinden, also „0“! Verwenden Sie unterschiedliche Subnetze nur dann, wenn Sie dies wirklich benötigen, weitere Konfigurationsschritte sind dann notwendig (ggf. andere Subnetzmaske, ggf. Routing einrichten).

Die Verbindung selbst testen wir mittels Kommando „ping“. Dabei handelt es sich um ein Befehlszeilenkommando, sowohl unter Windows als auch unter Linux. Wir öffnen also ein DOS-Fenster und setzen, wie im Bild 1 gezeigt, das Kommando ping mit der Adresse des „Gegenüber“ ab.

Unter Linux muß man, je nach verwendeter Distribution, das Kommando mittels <Strg><C> abbrechen. Sie können am Linuxrechner für den Windows-PC einen

Namen vergeben und diesen unter */etc/hosts* eintragen. Auch hier dient ping wieder zum Prüfen; Bild 2 zeigt eine Linux-Shell, wir verwenden den Rechnernamen und wollen sehen, ob er „aufgelöst“ wird. Beachten Sie die zweite Zeile des Terminalfensters. Hier wird der Name zusammen mit der IP-Adresse ausgegeben. Auch in diesem Beispiel ist die Verbindung in Ordnung.

■ Druckdienste

Soll der Windows-Rechner über den Linux-PC ausdrucken, muß die Einrichtung als Netzwerkdrucker erfolgen. Unter Windows 95 bzw. Windows NT 4.0 klickt man das Installationssymbol für den Drucker an. Nach dem Auswählen von „Netzwerkdrucker“ wird durch das Betätigen der Schaltfläche „Durchsuchen“ die „Netzwerkumgebung“ durchsucht. Hier wird der „freigegebene“ Drucker ausgewählt. Für DOS-Programme muß nun der Pseudoanschluß

Bild 2: Kontrolle der Verbindung und Namensauflösung

bestimmt werden, wählen Sie keinesfalls LPT1! Damit würden Sie sich die Möglichkeit verbauen, doch einmal einen Drucker direkt am Windows-PC anschließen zu können!

Bei der Treiberfrage sollte man weitestgehend auf ein PostScript-Modell ausweichen („Generic PostScript“). Innerhalb der Einstellmöglichkeiten der PostScript-Ver-

sionen hat sich im Zusammenhang mit *cups* als Druckprogramm unter Linux „Archivformat“ bewährt. Möglicherweise muß zunächst mit dem einen oder anderen Treiber experimentiert werden! Kommt PostScript nicht in Frage, sollte der Drucker seine Daten im eigenen Format an den Linux-Rechner senden und hier mit der Warteschlange mit der Endung *.raw* verbunden werden. Damit leitet der Linux-Rechner die Daten nur weiter.

Das Drucken über den Linux-Rechner setzt die Installation des Samba-Pakets voraus, welches an späterer Stelle genauer erklärt wird.

Im umgekehrten Fall möchten wir auf den am Windows-Rechner installierten Drucker zugreifen. Nur lokale Drucker können hierbei eingebunden werden. Sie müssen zuvor freigegeben werden. Im einfachsten Fall geschieht dies, ohne weitere zusätzliche Einrichtung, über den *smbclient*, wie im Bild 3 gezeigt.

Man kann sich ein kleines Shellskript erstellen, welches die Direkteingabe der Befehle erübrigt und beim Hochfahren des Systems gestartet wird.

■ Datenaustausch zwischen Linux- und Windows-Rechnern

Grundsätzlich ist aber anzumerken, daß für das Drucken im Netzwerk ein sogenannter Printserver die technisch sauberste Lösung ist. Derzeit sind die langsamen 10-Mbit-Ausführungen relativ günstig zu bekommen. Man spart sich dadurch den Energieverbrauch des zweiten Rechners und auch die Zeit, die man für das Hoch- und Herunterfahren braucht.

Bild 1: Verbindungskontrolle mit ping



Bild 3: Drucken einer Datei mittels smbclient



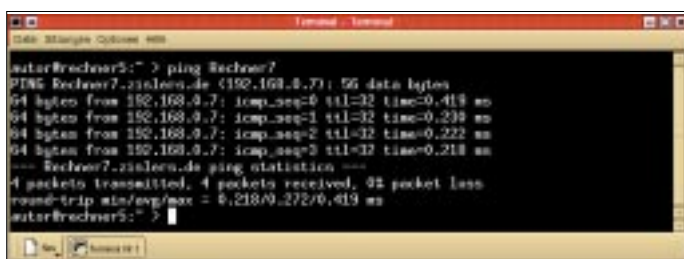
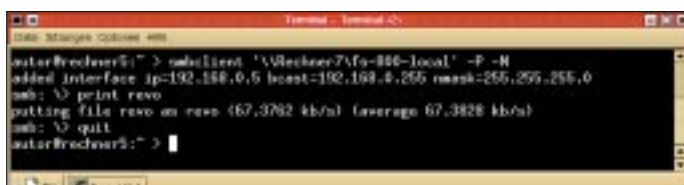

Bild 4:
Zugriff auf
Windows-Rechner
mit smbclient
auf der Shell

man beschafft sich spezielle FTP-Client-Programme wie WS_FTP [1]. Auf der Linux-Seite wird die Samba-Installation hier aber nicht benötigt, es muß der FTP-Daemon gestartet sein, der sich bei jeder handelsüblichen Distribution sehr einfach einrichten läßt! Die Bilder 4 bis 8 zeigen die Hilfsmittel für den Zugriff auf den jeweils anderen Rechner.

Möchte man unter Windows sein Heimatverzeichnis am Linux-Rechner als Netzlaufwerk einbinden, muß auf diesem Samba installiert und gestartet sein. Die Programmsammlung mit diesem Namen bildet einen Platten- und Druckserver für Linux und Unix, auf welchen die Windows- und auch OS/2-Clients zugreifen können.

Der Name Samba ist vom SMB-Protokoll, was für „Server Message Block“ steht, abgeleitet. Die Programmsammlung ist frei, nähere Informationen erhalten Sie im Internet unter [2], sie liegt den meisten Linux-distributionen bei. In diesem Fall läßt sich das Programmpaket leicht installieren.

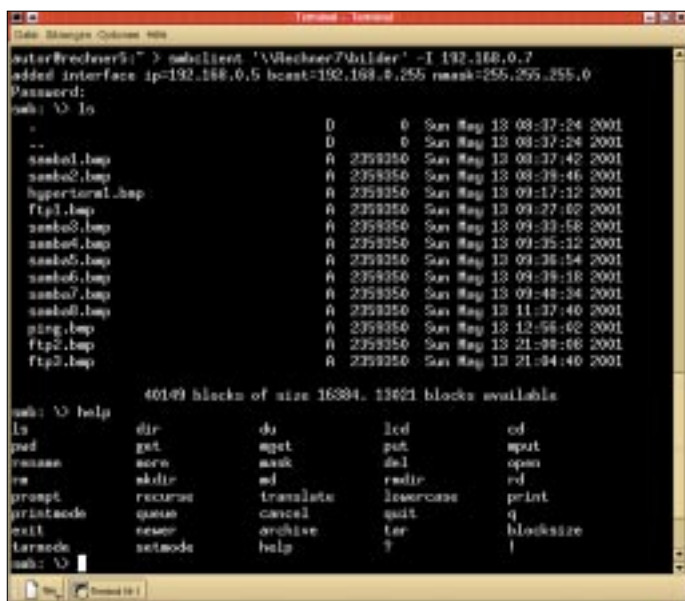
Es gibt eine wichtige, zentrale Konfigurationsdatei, die *smb.conf*. Sie liegt im Verzeichnis */etc*. Man kann sie mit einem Texteditor oder speziellen Werkzeugen wie



Bild 5:
Zugriff auf
Windows-Rechner
mit Konqueror
unter der
KDE-Oberfläche

webmin [3] bearbeiten. Unser Beispiel im Bild 9 ist für ein kleines Netz gedacht, welches nur über Modem oder ISDN-Karte eine Verbindung zum Internet hat. Die Datei verfügt über einen „windowstypischen“ Aufbau, also wie die Ini-Dateien.

Der erste Abschnitt *[global]* gibt über allgemeine Einstellungen Auskunft. Die Zeile *workgroup* gibt den Arbeitsgruppen-Namen an. In *netbios name* wird der Rechnername eingetragen, der in der Netzwerkumgebung

Bild 7:
Zugriff auf Linux-
Rechner über ftp
mit WS_FTP Pro



Bild 6:
Zugriff auf
Linux-Rechner
über ftp mit
DOS-basiertem
Client

erscheinen soll. Eine sehr wichtige Einstellung wird mit *interfaces* festgelegt. Ist der Rechner über Modem oder ISDN-Karte auch für den Internet-Zugang eingesetzt, muß hier unbedingt die Adresse der Netzwerkkarte eingetragen werden! Andernfalls ist der Samba-Server auch über das Internet erreichbar! Wählt man sich über Modem oder ISDN an diesem Rechner von auswärts ein, wird kein Eintrag benötigt.

Mit unserem Eintrag in „*map to guest*“ weisen wir alle Verbindungswünsche von Benutzern ab, die nicht hier auf diesem Rechner existieren.

Mit den folgenden beiden Zeilen vereinfachen wir uns die Benutzerverwaltung. *unix password sync = yes* legt fest, daß die Dateien *passwd* (hier werden die Linuxbenutzer verwaltet) und *smbpasswd* (hier werden die Samba-Benutzer verwaltet) synchronisiert werden.

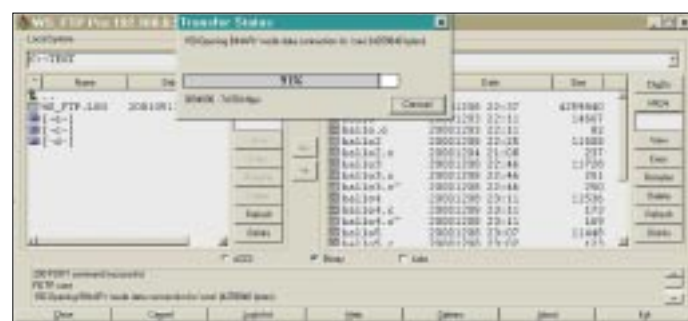
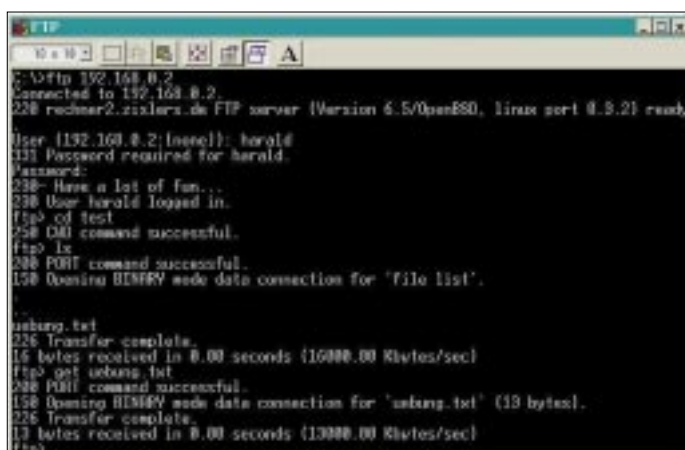
Der Server schickt *keepalive*-Pakete zu den Clients, um herauszufinden, ob dieser noch Netzteilnehmer ist. Dies wird in unserem Falle alle 30 Sekunden durchgeführt. Wie die Clients mit dem Server kommunizieren, bestimmt die Angabe *security*. Für das Beispiel verwenden wir den Wert *user*.

In diesem Fall wird das Vorhandensein des angeforderten Verzeichnisses oder Druckers so lange unterdrückt, bis sich der Client ordnungsgemäß ausgewiesen hat. Die Einstellung *os level* nimmt Einfluß auf das Verhalten des Browsers (hat nichts mit dem Internet-Browser zu tun!). Hier kann eine Zahl zwischen 0 und 65 eingegeben werden. Der Daemon *nmbd* übernimmt die Aufgabe, im Netzwerk nach verfügbaren SMB-Diensten zu sehen und diese bekanntzugeben.

Im Abschnitt *[homes]* findet sich das Handling der Heimatverzeichnisse der Benutzer. Für jeden Benutzer, der über das Netzwerk

zugreifen möchte, legen wir einen Account am Linux-Rechner an. Wenn wir dabei die Hilfsprogramme der Distributoren verwenden, wird das Verzeichnis automatisch angelegt.

Handelt es sich um einen Benutzer, der nie Linux-Programme ausführen wird, können wir die *.-*Verzeichnisse und *-*Dateien löschen bzw. gar nicht anlegen lassen.

Mit *writable = Yes* lassen wir schreiben- den Zugriff zu. Legt der Benutzer des Windows-Clients in seinem Heimatverzeichnis auf dem Linux-Rechner eine Datei an, benötigt diese auch Rechte nach den UNIX-Konventionen. Mit *create mask = 0700* ver- lassen wir, daß der Benutzer alleine das Schreib-, Lese- und Ausführungsrecht auf alle von ihm neu angelegten Objekte hat, die Gruppe und der „Rest der Welt“ bleiben ausgeschlossen. Wir möchten nicht, daß die ganzen Verzeichnisse sichtbar sind.

Im Falle der Sektion *Homes* wird diese nicht „angeboten“, das Verzeichnis, welches dem Benutzer gehört, wird aber gezeigt!

Der Drucker wird hier als Abteilung [*fs800*] angeben. Als Pfad ist das */tmp*-Verzeichnis eingestellt, nur der Benutzer selber „kommt“ auf seine Druckaufträge, mit *printable = yes* erlauben wir dem Client, im Spool-Verzeichnis die Druckdaten anzulegen. Schließlich geben wir mit *printer = fs800* noch den Namen des Druckers an, unter dem er unter Linux/Unix angesprochen wird.

Für die Konfigurationsarbeiten können Sie unter anderem auf WEBMIN und SWAT zurückgreifen, die hier stellvertretend für komfortable Einrichtungs- und Überwachungswerkzeuge stehen (Bilder 10 und 11).



Bild 10: Serverüberwachung mit SWAT



Bild 11: Serverüberwachung mit smbstatus



Bild 8: WS_FTP Pro Explorer, „nahtlos“ in die Windows-Oberfläche integriert

```

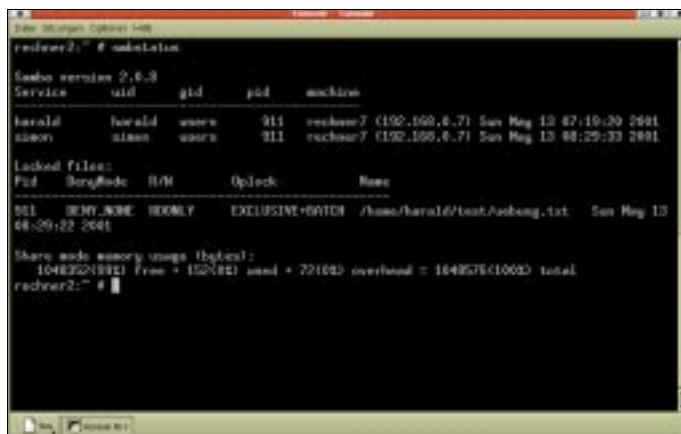
Muster smb.conf
# smb.conf

[global]
workgroup = ARBEITSGRUPPE
netbios name = RECHNER2
interfaces = 192.168.0.2
map to guest = Never
unix password sync = Yes
passwd program = /usr/bin/passwd %u
keepalive = 10
security = user
os level = 2

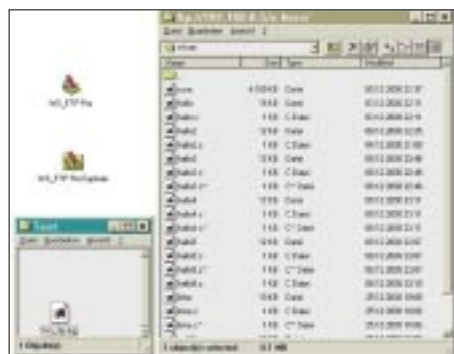
[homes]
comment = Heimatverzeichnis
writable = Yes
create mask = 0700
browseable = No

[fs800]
comment = fs800
path = /tmp
create mask = 0700
printable = Yes
printer = fs800
    
```

Bild 9: Aufbau einer einfachen smb.conf-Datei

Für die Console gibt es das Kommando „*smbstatus*“. Nach Erstellen oder Änderungen an der *smb.conf*-Datei müssen die beiden Daemonen *nmdb* und *smbd* neu gestartet werden. Für die Netzwerk-Einsteiger ist sicher von Interesse, wie man sich nun mit einem anderen Rechner „verbindet“.

Unter Windows hat man mehrere Möglichkeiten hierzu. Man kann den Partner-Rechner suchen lassen oder läßt sich die Netzwerkumgebung anzeigen.

Zum „*Netzlaufwerk verbinden*“ klicken wir auf das entsprechende Symbol, wählen oder geben in der „UNC-Schreibweise“ ggf. den gewünschten Rechner und das Verzeichnis ein und müssen uns dann noch authentifizieren (Bild 12). Natürlich kann es notwendig sein, daß sich der Client während der Arbeitssitzung vom Server oder Partner trennt (Bild 13).

Eine weitere Möglichkeit zum Datenaustausch bietet die Nutzung des Network File Systems (NFS). Für Windows gibt es (meist nicht ganz billige) Clients hierfür zu erwerben. Linuxseitig ist die Konfiguration einfach, man trägt die Freigaben einfach in der Datei *exports* im Verzeichnis */etc* ein. Das Vorgehen hier setzt allerdings planvolle Vorbereitung voraus, möchte man keine unnötigen Sicherheitsrisiken eingehen. Für unsere Zwecke im „kleinen“ Netz reicht Samba völlig aus.

Man muß nicht unbedingt den Arbeitsplatz verlassen, wenn man an einem anderen Rechner arbeiten möchte. Zum Ausführen textbasierter Anwendungen an Linux-Rechnern gibt es verschiedene Windowsprogramme.

■ Fernsteuern/Terminalsitzungen

Mitgeliefert wird bei Windows ein recht sporadisches Telnet und das HyperTerminal, welches jedoch nicht bei allen Versionen TCP/IP unterstützt. In diesem Fall müssen Sie es sich direkt bei [5] herunterladen! HyperTerminal verfügt über komfortable Einstellungs- und Darstellungsmöglichkeiten (Bild 14).

Zum Verbindungsaufbau benötigen Sie nur die IP-Adresse des Linux-Rechners und natürlich einen gültigen Zugang zu diesem System. Für das Steuern von X11-Anwendungen, die also eine grafische Oberfläche benötigen, brauchen wir einen X-Server. MI/X liegt vielen Linux-Distributionen in einer Testversion bei. Die aktuelle Version und weitere Informationen finden Sie unter [6].

Starten Sie als erstes den X-Server am Windows-Rechner. Anschließend stellen Sie eine Telnet- oder SSH-Verbindung zum Linux-Rechner her und starten das Programm mit dem Zusatz „*-display Rechnername:0**“



Bild 12: Verbinden mit dem Netzlaufwerk



Bild 13:
Netzlaufwerk
trennen

oder „*display IP-Adresse:0*“ (Bild 15). Damit bestimmen Sie die Display-Umleitung auf den anderen Rechner. Am Bildschirm muß dann die Ausgabe zu sehen sein (Bild 16). Besonders gut und einfach handhabbar ist VNC (Virtual Network Computing) [7]. Die freie Software liegt vielen Linux-Distributionen oder Heft-CDs bei.

Für eine „Linux-Sitzung“ baut man zunächst eine Telnet- oder SSH-Verbindung auf und startet den VNC mit „*vncserver*“. Dabei bekommen wir auch eine Display-Nummer mitgeteilt. Wir starten nun den *vncview* und müssen noch die Verbindungs-details angeben. Anschließend startet der *vncviewer*, und wir bekommen ein Terminalfenster zu sehen. Darin starten wir eine Anwendung. Am Ende der Arbeitssitzung sollte man diese „sauber“ beenden. Der *vncserver* läuft ja auf der Linux-Maschine weiter. Wir sollten auch ihn selbst beenden, wenn wir ihn nicht bald wieder benötigen.

Jetzt wollen wir auch einen Windows-Rechner fernsteuern. Dazu starten wir den *vncserver* auf diesem, wir sehen dann rechts unten auf der Taskleiste ein kleines Symbol. Klickt man mit der rechten Maustaste darauf, können wir übrigens verschiedene Dinge einstellen. Das Paßwort kann geändert werden, die Maus und/oder Tastatur des Ferngesteuerten als auch des „Mitschauenden“ kann gesperrt werden.

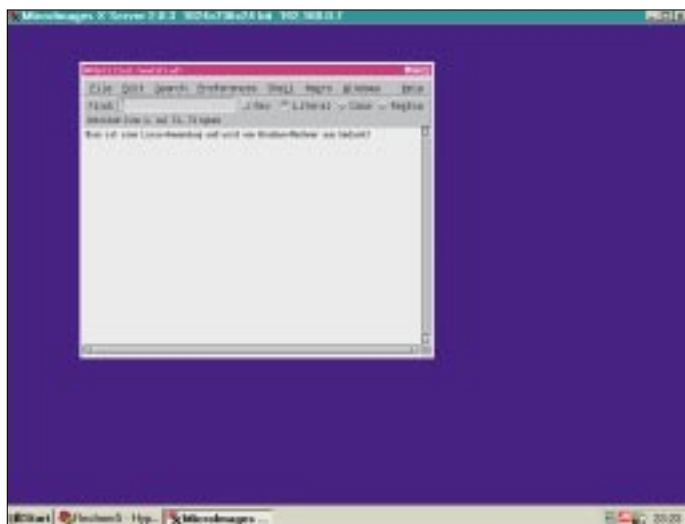

Somit eignet sich VNC auch für Schulungen und Präsentationen usw.

Am Linux-Rechner starten wir den *vncviewer*. Am Windows-Rechner gibt es immer nur das Display 0 („null“). Anschließend er-

scheint der Windows-Desktop als Fenster auf unserer Arbeitsoberfläche (Bild 17).

Anstelle des *vncviewer* können Sie zur Fernsteuerung jeden Java-fähigen Webbrowser einsetzen. Sie benötigen nur die richtige Portnummer: 5800 für Display 0, 5801 für Display 1, usw. Sie rufen im Internet-Browser den anderen Rechner wie folgt auf: „*http://<Rechnername>:580X*“

Bild 15:
Programmaufruf
mit Display-
Umleitung



Bild 14:
Anlegen einer
Sitzung für
HyperTerminal



oder „*http://<IP-Adresse>:580X*“, wobei X für die Display-Nummer steht. Bei diesem Verfahren kann es allerdings ein Problem mit den deutschen Umlauten geben. Schotten Sie Ihr lokales Netz gegen Eingriffe von außen ab. Verzichteten Sie auf alle

Dienste, die nicht unbedingt gebraucht werden, oder ersetzen Sie diese durch sicherere Alternativen (Telnet durch SSH, unverschlüsselte Display-Umleitung durch VNC).

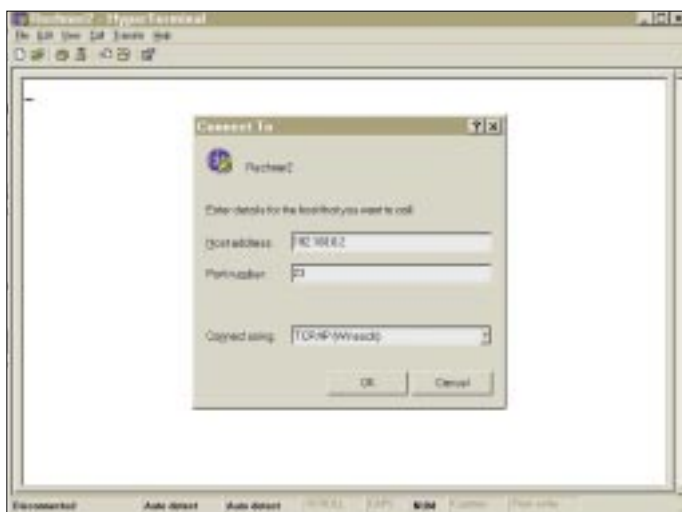
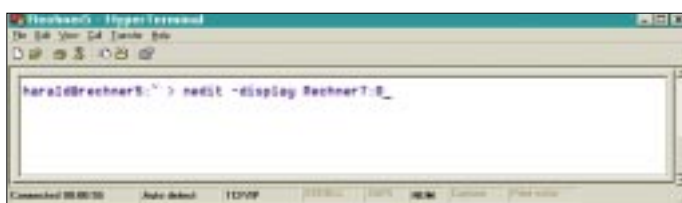
■ Sicherheit

Für Windows gibt es Programme, die den Zugriff auf die Platte „von außen“ erschweren oder (fast) unmöglich machen. Beach-

Bild 16:
MI/X mit vom
Linux-Rechner
umgeleiteten
Programm-
Ausgaben

Literatur

- [1] <http://www.ipswitch.com>
- [2] <http://www.samba.org>
- [3] <http://www.webmin.de>
- [4] Das Samba Buch, Dr. Olaf Borkner-Delcarlo, SuSE PRESS
- [5] <http://www.hilgraeve.com>
- [6] <http://www.microimages.com>



Bild 17:
Fernsteuerung
des Windows-
Rechners

Mit 100 W und Dipol: DXpedition in die Südsee

GÜNTER GÄBLER – DL2AWG

Was ist es, was alljährlich eine Vielzahl von Funkamateuren aus aller Welt dazu treibt, von irgendeiner Insel QRV zu werden? Um diesem Phänomen auf die Spur zu kommen, plante ich 2001 eine Tour in die Südsee.

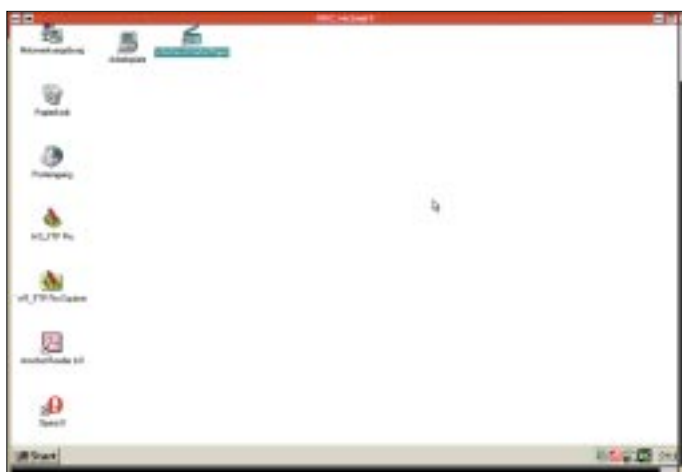
Welche Inseln sollte ich dort besuchen? Eine Entscheidung, die nicht nur von der Most Wanted DXCC-Liste abhing, sondern auch von meinen finanziellen Möglichkeiten. Zum anderen haben sich auch einige Freunde gemeldet, die sich unserer Familie anschließen wollten. Als mögliche Ziele kamen Samoa (5W), Fidschi (3D2), Cook (ZK1) sowie Tonga (A3) in Betracht. Unsere Wahl fiel letztendlich auf Rarotonga (ZK1) und die Fidschi-Insel Vitu Levu (3D2). Das waren sicher nicht gerade die seltensten DXCC-Gebiete, aber der eine oder andere hat sie auch noch nicht gear- beitet oder gar bestätigt.

Die Vorbereitungen liefen langsam an. An dieser Stelle möchte ich mich bei allen bedanken, die mich unterstützt haben und wichtige Hinweise gaben (besten Dank an DL7RAG, DK6NP und PA3AXU).



Der Beam von Victor, ZK1CG, auf Rarotonga, der mir schon auf der ersten Busfahrt auffiel.

Die Beantragung der Gastlizenzen habe ich etwa ein halbes Jahr vorher getätigt. Die zuständige Adresse auf Fidschi bekam ich vom Auslandsreferat des DARC, ebenso die Antragsformulare. Die Anträge habe ich zusammen mit US-\$ 20, das war großzügig aufgerundet und sollte nebst Rückporto sein, abgeschickt, und wenige Wochen später war auch schon die Genehmigung da. 3D2AW wurde mir als Rufzeichen zugewiesen.

Für die Cook-Inseln war mir bis wenige Wochen vor Abflug kein Ansprechpartner bekannt, bis ich von PA3AXU eine Adresse via E-Mail bekam. Da die Zeit drängte, faxte ich mein Anliegen nebst einer Kopie der Genehmigungsurkunde und bekam das Rufzeichen ZK1AWG zuteilt.

Als Ausrüstung wollte ich meinen TS-440AT nebst Schaltnetzteil, eine Ground-plane-Antenne und eine W3DZZ mit Glasfibernast von DK9SQ mitnehmen. Da ich bis kurz vor Abflug keine geeignete GP-Antenne auftreiben konnte, habe ich in letzter Minute noch eine EF1-KW-GP gekauft. Die GP verschwand in einer Papphülle (vom Baumarkt, auf ihnen sind Teppiche aufgewickelt). Die beiden Enden verschloß ich mit zugesägten Holzscheiben. W3DZZ, Koaxialkabel, Schaltnetzteil und diverse Netzleitungen kamen in den Koffer. Transceiver und Glasfibernast gingen als Handgepäck auf die Reise.

Einige Bemerkungen zur Planung: Die Flüge mit Air New Zealand ließen sich im Reisebüro buchen. Der Versuch, sie online zu buchen scheiterte, da ich den Stop auf Rarotonga nicht genau terminisieren konnte.

Die Unterkünfte habe ich alle im Internet gebucht: Rorotonga über www.jetsave.co.ck, wo eine große Auswahl an Unterkünften in allen Preisklassen geboten wird; auf Fidschi bin ich über www.suedsee.com zu meinem Quartier gekommen. Hier berät einen Jürgen, ein Deutscher, den es vor drei Jahren nach Fidschi verschlagen hat, sehr gut. Er bietet eine große Auswahl an Unterkünften für jeden Geldbeutel. Alle unsere Unterkünfte waren ohne Verpflegung auf Selbstversorgerbasis und daher mit Küche ausgestattet.

Unsere Reise begann am 18.8.01 um 09.50 Uhr von Frankfurt nach Los Angeles, etwa 10 Stunden non stop. Diese Strecke wird jetzt von der Lufthansa bedient. In LA hatten wir zwei Übernachtun-



gen und somit Zeit für die Universal Studios und Hollywood-Boulevard eingeplant. Wir hatten ja Urlaub, und der sollte nicht mit Streß beginnen.

Am 20.8. ging es dann weiter nach Rarotonga, etwa 9,4 Stunden Flug. Hier kamen wir gegen 03.30 Uhr Ortszeit (-12 Stunden zu ME(S)Z) an. Dort bezogen wir unser Ferienhaus an der Südwestküste von Raro, unweit vom Rarotonga Beach Ressort gelegen, und warteten gleich den Tagesanbruch ab, um mit dem Aufbau meiner Antennen zu beginnen. Durch den mitgebrachten Glasfibernast war die W3DZZ schnell aufgehängt. Sie hing etwa in Richtung NO/SW. Die GP-Antenne war auch rasch montiert und an einem massiven Blumenständer im Garten befestigt.

Danach führte mich mein erster Weg in die Hauptstadt Avarua. Die war auch sehr einfach zu finden, da es hier nur zwei Buslinien gibt. Die eine fährt im Uhrzeigersinn, die andere entgegen dem Uhrzeiger um die Insel. Für eine Runde benötigt der Bus 50 min. An der Endhaltestelle Cooks Corner in Avarua angekommen, sieht man auch schon die Satellitenschüsseln von Cook Telecom. Hier meldete ich mich wie vereinbart bei Mr. Aviu. Er verschwand kurz mit meiner Genehmigungsurkunde, von der er noch eine Kopie machte, und ich entrichtete 20 NZ-\$. So, nun konnte es mit dem Funken losgehen. Aber vorher wollte ich noch Jim, ZK1JD, besuchen. Jim kannte ich aus dem European DX-Net, das auf 14,243 MHz jeden Samstag und Sonntag ab 0600 UTC unter Leitung von OE6EEG und HA5CQ stattfindet. Jim arbeitet in der Bibliothek von Raro. Er stammt aus Schottland und lebt schon 25 Jahre auf Rarotonga.

Während des ausführlichen Plauschs mit ihm erfuhr ich, daß es noch einen OM auf Rarotonga gab, nämlich Victor, ZK1CG. Dessen Antenne hatte ich schon auf der Busfahrt bemerkt. Er wohnt im nördlichen Teil der Insel in der Nähe vom Flughafen. Danach war es Zeit, QSOs zu machen. Ich beobachtete erst einmal die Bänder und stellte auch gleich fest, daß auf 80 m ein über das ganze Band konstanter Störpegel von S7 bis S9 anlag.

Mein erstes QSO machte ich dann um 1846 UTC auf 20 m mit J28VS, indem ich

seinen CQ-Ruf beantwortete. Am Morgen waren die Bedingungen generell nicht besonders gut. Das traf für alle Bänder zu. Da ich ja auch Europa arbeiten wollte, verlegte ich meine Aktivitäten auf die Abendstunden, d.h. etwa ab 0300 UTC.

Die erste richtige Serie ging am 22.8. ab 0300 UTC auf 15 m mit USA- sowie VK- und ZL-Stationen. Später, gegen 0600 UTC, ging es auf 20 m ganz gut nach Europa. So war es dann fast jeden Tag, und ich arbeitete abwechselnd auf 20 und 15 m, da hier die meisten QSOs zustande kamen. Das Pile-up war oft so stark, daß ich drei bis vier Stationen pro Minute arbeiten konnte. Die anderen Bänder waren nicht so ergiebig; 10 m war tot, die WARC-Bänder, für die ich eigentlich die GP-Antenne mitgenommen hatte, gingen auch nicht besonders.

Fast 90 % aller QSOs habe ich mit der W3DZZ getätigt. Die ging wirklich große Klasse. Unsere Unterkunft lag direkt am Strand und es wehte ein ständiger Wind vom Meer her, dadurch rutschte der Glasfibernast zweimal in sich zusammen. Beim ersten Mal hat es eine Sektion auf 20 cm Länge aufgeschlitzt, und ich mußte das Teil um diese Länge kürzen. Anschließend wurden alle Verbindungsstellen mit Klebeband gesichert.

Aber wie war das nun mit diesem DX-Feeling? Schon die ersten zaghaften CQ-Rufe erzeugten ein Pile-up aus W und VK/ZL. Noch schlimmer wurde es, wenn man mein Rufzeichen ins Cluster eingeben hatte. Teilweise war es so extrem, daß ich am liebsten die Station ausgeschaltet hätte. Aber irgendwie habe ich es doch ganz gut in den Griff bekommen. Und wirklich, da war es, dieses irgendwie nicht zu beschreibende Gefühl was einem befällt, wenn man nach Stunden des Pile-ups den Transceiver ausschaltet und sich in den Sessel zurücklehnt. Ein, wie mein Sohn sagen würde, geiles Glücksgefühl, das nach mehr verlangt. Am liebsten würde man den Sender wieder einschalten und weiterufen. Aber nach einigen Stunden ist man doch ganz schön erschöpft, und die Ohren schmerzen auch vom Kopfhörer.

So vergingen die Tage auf Rarotonga, in denen auch andere Aktivitäten nicht zu kurz kamen. Wir haben viel geschnorcht, die Lagune war ja direkt vor der Haustür. Der schönste Ausflug (inklusive Lunch) war der Trip nach Aitutaki, zu einer der schönsten Lagunen der Südsee. Ein wirklich unvergessenes Erlebnis.

Natürlich habe ich noch Victor, ZK1CG, besucht. Victor besitzt einen Computer-shop, stammt aus den USA und lebt auch bereits 25 Jahre auf Raro.

Am 30.8. um 07.05 Uhr Ortszeit nahmen wir Abschied von Cook Island. Wir über-

flogen die Datumsgrenze und verloren so einen Tag, landeten am 31.8. um 0850 Uhr in Nadi.

Vitu Levu, die Hauptinsel der Fidschis ist wesentlich größer als Rarotonga. Eine Inselrundfahrt dauert hier gut sechs Stunden. Unser Hotel erreichten wir nach 2,5 Stunden Fahrt mit dem Pkw Richtung Suva, der Inselhauptstadt, in Pacific Harbour.

Pacific Harbour liegt im Süden der Insel im Anschluß an die Coral-Küste und verwöhnt mit einem herrlichen, fast menschenleeren Strand.

Schon beim ersten Einschalten der Station und dem Absuchen der Bänder bekam ich leichte Bedenken. Die Signale, vor allem aus USA, waren nicht so gut wie auf Cook, dafür lagen die JAs mit stärkeren Signalen an. Auf Fiji hing meine Antenne nicht so frei wie auf Cook, wo ringsherum kein Baum war. Sie hing hier mehr oder weniger im Wald aus Palmen.

Pech war auch, daß gerade am Wochenende nach unserer Ankunft der All Asien Contest in SSB stattfand. Das machte es schwierig, normale QSOs zu fahren. Auf-



Luftiges Shack im Ferienhaus an der Südwestküste von Raro, unweit vom Rarotonga Beach Resort.

Unser Appartement war sehr gut ausgestattet, zwei Schlafzimmer, ein großes Wohnzimmer mit integrierter voll eingerichteter Küche zur Selbstversorgung. Das war hier und auch auf Cook wirklich kein Problem. In unmittelbarer Nähe gab es immer, wir würden sagen, Tante-Emma-Läden, mit allem Notwendigen.

Das Aufstellen der Antenne hatte ich schon im Vorfeld der Reisebuchung mit Jürgen geklärt. Als zentraler Punkt diente wieder meinen Glasfibernast, die Dipolenden befestigte ich so hoch es ging, an den vorhandenen Palmen.

grund der schlechten Erfahrungen mit der GP habe ich diese auf Fiji gar nicht erst ausgepackt. Ich wollte die verpaßten Chancen in den Tagen nach dem Contest auf jeden Fall wieder aufholen. War ich vor der Reise davon ausgegangen, etwa 1000 QSOs zu machen, so packte mich nun doch der Ehrgeiz. Auf Cook lief es nicht schlecht, und ich habe dort etwa 950 QSOs gefahren. Auf Fidschi lief es dann doch noch besser, denn hier gelangen in kürzerer Zeit noch einmal mehr als 900 Verbindungen.

Es war für mich eine gelungene DX-Tour: Mit relativ einfacher Ausrüstung (100 W an einer W3DZZ) kamen 1865 QSOs mit Stationen aus 98 DXCC-Gebieten ins Log, davon gelangen 870 Verbindungen mit Europa (inklusive 200 QSOs mit deutschen Stationen).

Wenn ich heute zuhause an der Station sitze und das Pile-up von DX Stationen beobachte, geht man doch etwas anders damit um. Persönlich habe ich nur gute Erfahrungen gemacht; Worte wie „have fun“ oder „gl in the pile-up“ und auch das Wirken von „DX-Polizisten“ fand ich nicht störend, manchmal eher hilfreich, da ich doch oft ein zu leises Signal hatte, um mir bei allen Gehör zu verschaffen.

Eines habe ich auch noch aus der Südsee mitgebracht, einen Bazillus, den DX-Bazillus. Sollte sich wieder die Gelegenheit bieten, eine solche Tour zu unternehmen, ich würde es sofort wieder tun.



Besuch bei Jim, ZK1JD (!).

Neues von der Bandwacht

WOLFGANG HADEL – DK2OM

■ Geheimnisvolle Träger

Auf 14,000 und 14,001 MHz waren im Laufe des Septembers mehrfach Träger zu hören. Der Träger auf 14,000 MHz war so stark, daß er vom 6. bis 11.9. weltweit wahrgenommen wurde. Das wurde uns auch von anderen Bandwachten in den Regionen 2 und 3 mitgeteilt. Als Standort konnte durch Peilungen der Nahe Osten ermittelt werden, möglicherweise Jordani-

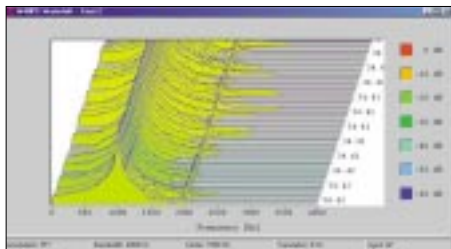

Das Realtime-Spektrogramm zeigt links den starken und rechts den schwachen Träger (aufgenommen mit W40PC von Wavecom).

en. Am 11.9. wurde der Träger um 1048 UTC abgeschaltet. Der Zweck dieser Ausstrahlung ist nicht bekannt. Der andere Träger war wesentlich schwächer und kam aus dem Raum Holland.

■ Falsche Rufzeichen – Schwarzsenderparadies?

Es kommt immer wieder vor, daß sich Privatleute ohne Lizenz in unsere Systeme einschmuggeln. So kann man weltweit preiswert Mails verschicken. Die Rufzeichen, die dabei verwendet werden, sind entweder noch nicht vergeben oder stammen makabererweise von Amateuren, die kürzlich verstorben sind. Wer möchte nicht gerne wissen, ob er sich mit einem lizenzierten Funkamateurer oder einem Schwarzsender auf Kurzwelle unterhält?

Dabei ist die CD des DARC „Eurocall 2001“ sehr hilfreich. Weitere Rufzeichen kann man auch aus dem DX-Cluster abrufen. Manchmal hilft auch das nicht weiter. Fragt man die RegTP, ob ein Call zugeteilt ist oder nicht (mehr wird von dort nicht verraten), kann man auch nicht immer auf schnelle Antwort hoffen.

Es gibt zur Zeit keine zentrale Datenbank, in der alle Amateurrufzeichen erfaßt sind. Und diese müßte dringend eingerichtet werden, bevor unser Ansehen im Ausland noch weiter sinkt. Es soll sogar Funkamateure geben, die sich kategorisch dagegen sträuben, daß ihre Daten in einer solchen Datenbank erfaßt werden.

Wer eine Amateurfunklizenz erwirbt, sollte eigentlich wissen, daß Amateurfunk

schlechthin eine transparente Kommunikationsart bedeutet und auch weiterhin bleiben soll. Datenschutz ist unbedeutend, weil die ausgetauschten Nachrichten keinen wirtschaftlichen oder weltanschaulichen Zwecken dienen. Wozu soll das Verstecken der eigenen Identität gut sein? Will da jemand den Amateurfunk für undurchsichtige Aktionen mißbrauchen?

Wem das nicht paßt, sollte die Finger vom Amateurfunk lassen und sich ein Handy kaufen. Gerade in den Zeiten des Kalten Krieges ermöglichten die harmlosen Ausstrahlungen der Funkamateure weltweite Freundschaften, wenn auch unter erschwerten Bedingungen.

Befreundete Funkamateure aus verschiedenen europäischen Ländern berichten, daß sich unterhalb von 6,700 MHz eine ganze Gruppe deutscher Funkpiraten eingerichtet haben soll. Dort seien auch Illegale aus anderen Ländern zu hören, aber das deutsche Kontingent soll mit Abstand das größte sein. Gemäß den aktuellen Handbüchern ist dieser Bereich für den Flugfunk reserviert. Nach verschiedenen sicherheitsrelevanten Schlappen der letzten Zeit wird hier eine weitere Sicherheitslücke sichtbar. Man kann nur hoffen und wünschen, daß der Gesetzgeber den RegTPs wieder mehr Spielraum ermöglicht. Auch Funkverkehr sollte in Deutschland wieder besser kontrolliert und damit sicherer werden. In unseren kleineren Nachbarländern werden Schwarzsenderprobleme sehr pragmatisch und effizient gelöst. Von einem Schwarzsenderparadies kann man dort nicht reden.

Also, hoffen wir auf Besserung im Sinne klarer Verhältnisse!

■ Pakete aus China?

Unerfreuliche Datenpakete wurden uns im September aus Afrika, Asien und Nordamerika gemeldet. Wir konnten sie auch hier deutlich empfangen. Es handelt sich um Datenpakete (Databursts), die man fast jeden Abend auf 14040,5 kHz hören kann. Sie kommen aus 45° und sollen von chi-

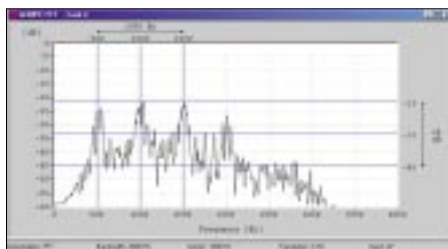

Die 4 Bursts im FFT-Display ...

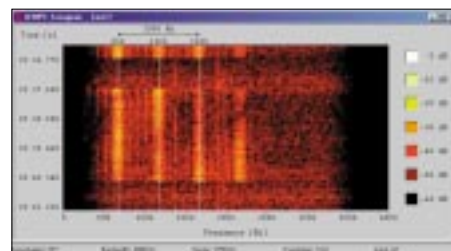

... und im Wasserfall-Spektrogramm.

nesischen Militärs stammen. Das Wasserfall-Spektrogramm zeigt bei jedem Burst vier parallele Datenkanäle im Abstand von jeweils 500 Hz. Jeder Burst hat eine Länge von 2,7 s. Die Signale sind phasenmoduliert.

■ Taxen auf 28 MHz

Wer hat sie nicht schon gehört und sich darüber geärgert? Auf 28,065 MHz und vielen anderen QRGs hört man sie täglich in FM: Russische Taxen mit Worten wie „Zentrale“, „Passagier“ usw.. Frauen sitzen in der Zentrale und nehmen Anrufe entgegen, Männer (oftmals die Ehemänner) steuern die Taxen. Auf Ermahnungen reagieren die Herrschaften grob und beleidigend. Die Bandwacht hat seit Monaten Kontakte mit russischen Funkamateuren in Moskau. Die russischen Funkamateure

Mitteilungen an die Bandwacht

Ulrich Bihlmayer, DJ9KR, Leiter der Bandwacht, Eichhaldenstr. 35, 72074 Tübingen, Fax (07071) 82419, E-Mail bandwacht@darcd.de oder an:
Wolfgang Hadel, DK2OM, E-Mail dk2om@darcd.de
Infos im Internet:
<http://www.iarums1.cwc.net/>

wollen in Kooperation mit den dortigen Behörden versuchen, das leidige Problem zu lösen.

■ 18,100 MHz – Little aeroplane

„Little aeroplane flying into the tower...“ „Kleines Flugzeug fliegt in den Turm...“ hörte ich zwei Tage nach der schrecklichen Katastrophe in New York eine Männerstimme singen, unterbrochen von gelegentlichem Lachen. Ich bat den Herrn, mir sein Rufzeichen und sein Land zu nennen. Doch plötzlich hatte er sein gutes Englisch vergessen und reagierte nicht. Anstelle einer Antwort wurde später mehrfach „Radio Moluk“ erwähnt. Die Molukken sind eine Inselgruppe auf indonesischem Hoheitsgebiet. Wie man sieht, treibt sich so allerhand Gesindel auf unseren Bändern herum.

Damit die Verhältnisse nicht schlimmer werden, rufe ich (wie so oft schon) zur Mitarbeit bei der Bandwacht auf!

Abgabetermin und Grenzwerte für die „Selbsterklärung“

Dipl.-Ing. HORST-DIETER ZANDER – DJ2EV

Jeder Funkamateur ist auch in Zukunft – wie andere Senderbetreiber – verpflichtet, für Bereiche um seine Sendeantenne(n), in denen sich Personen aufhalten können, die jeweils gültigen Vorschriften für Feldstärkegrenzwerte einzuhalten.

Im Beitrag wird auf die heute gültigen Grenzwerte und den Abgabetermin für die „Selbsterklärung“ hingewiesen. Ferner werden Erläuterungen und Hinweise auf Literatur und Hilfsmittel gegeben, die bei der Klärung der EMVU-Verhältnisse einer Amateurfunkstelle helfen können.

Ein Nachweis über die Einhaltung der gesetzlich vorgeschriebenen Feldstärkegrenzwerte muß von allen Funkamateuren erbracht werden, die mit mehr als 10 W Strahlungsleistung (EIRP = equivalent isotropic radiated power) von einer „ortsfesten“ Anlage senden. Diesen Nachweis dürfen Funkamateure gegenüber der RegTP mit einer Selbsterklärung (Plausibilitätsklärung) selber erbringen, d.h., es besteht für diese nicht die Verpflichtung, eine kostenpflichtige Standortbescheinigung durch die RegTP erstellen zu lassen.

■ Grenzwerte und Abgabetermin

Mit der Verfügung 306/97 [1] des früheren BMPT (Bundesministerium für Post- und Telekommunikation) wurden Feldstärkegrenzwerte zum Personenschutz (PS) und zum Schutz von Herzschrittmacher-Trägern (HSM) festgelegt (Tabelle 1). Der RTA (Runder Tisch Amateurfunk) vertritt in einem Schreiben an das BMWi (Bundesministerium für Wirtschaft und Technologie) die Auffassung, daß jegliche Herz-

schrittmachergrenzwerte in Deutschland derzeit keine Grundlage mehr haben [2]. Bisherige Entwürfe der DIN 0848 Teil 2 (Okt. 1991) und des Teilentwurfs DIN 0848-3-1/A1, dessen Schutzkonzept nicht mehr haltbar ist, seien vom DKE-Gremium K 764 Ende Juli 2001 zurückgezogen worden. Ein neuer Entwurf DIN 0848 Teil 3-1 soll entwickelt werden. Somit fehlt ein konsensfähiges Schutzkonzept und eine entsprechende DIN/VDE-Norm, auf die sich die RegTP bzw. das BMWi stützen könnte. Der RTA hat daher in seinem Schreiben an das BMWi vorgeschlagen, die BMPT-Verfügung 306/97 aufzuheben, soweit sie den Bereich der Herzschrittmachergrenzwerte (HSM) im Teil 2.3 betrifft und die Abgabefrist für die Selbsterklärungen der Funkamateure über den 31.12.2001 hinaus bis auf weiteres zu verschieben.

Der RTA-Vorsitzende, H. J. Unglaub, DL4EBK, erhielt vom BMWi die schriftliche Mitteilung (vom 27.9.2001), daß das Ministerium die Abgabefrist für die Selbsterklärung bis zum 31.12.2002 ausdehnt (s.a. DARC-DLRS 36/2001). Ferner sei ein Verfahren zur Modifizierung der Vfg. 306/97 auf den Dienstweg gebracht worden. Eine Entscheidung läge aber bisher nicht vor.

Es gilt daher: Die Übergangsfrist für die Abgabe der Selbsterklärung für vor dem 27. Juni 1997 errichtete und betriebene Amateurfunkstellen endet am 31.12.2002.

Bei Errichtung der Amateurfunkstelle nach dem 27. Juni 1997 ist die Selbsterklärung (bzw. eine behördliche Standortbescheinigung) vor Betriebsaufnahme an die RegTP zu schicken.

■ Hinweise zur Erarbeitung der Selbsterklärung

Die Einhaltung der jeweils gültigen Feldstärkegrenzwerte, z.Zt. also der der Vfg. 306/97 (PS und HSM, siehe Tabelle 1), muß immer gewährleistet sein, also auch von älteren Amateurfunkstellen, für die auf Grund der Übergangsfrist bisher noch keine Selbsterklärung abzugeben war.



Bei der Vorbereitung auf die Selbsterklärung braucht der Funkamateur dank der vorliegenden Fülle unterstützenden Materials keine dunklen Wolken zu fürchten ...

Die Betrachtung der EMVU (Elektromagnetische Verträglichkeit Umwelt) für eine Amateurfunkstelle umfaßt sehr viele Teilaspekte. Das spiegelt sich in der Vielzahl von Darstellungen wieder, die seit dem Inkrafttreten der Vfg. 306/97 in verschiedenen Zeitschriften mit Kommentaren und Interpretationen (unterschiedlichster Qualität) zur Selbsterklärung erschienen sind. Die bisherige Historie der rechtlichen und technischen Randbedingungen zur EMVU und die Erkenntnisse und Möglichkeiten der Funkamateure zur Feldstärkeproblematik kann an Hand dieser Veröffentlichungen

Hinweise zu Arbeitsmaterialien

EMVU-Mappe [4]: Auf diese sollte jeder „Selbsterklärer“ zugreifen können. Die Weiterentwicklung des rechtlichen und technischen Umfeldes wird von Zeit zu Zeit eine aktualisierende Fortschreibung des Inhalts erforderlich machen. Jedoch enthält die Zusammenstellung eine Fülle von bleibenden Informationen, z.B. zu Themen wie:

- Erklärung vieler (neuer) EMVU-relevanter Begriffe
- Wo sind PS-Grenzwerte anzuwenden?
- Wo sind HSM-Grenzwerte anzuwenden?
- Berechnung von Sicherheitsabständen mit Hinweis auf das PC-Programm WATT [5] für die rechnergestützte Bestimmung der Schutzabstände
- Vorschlag zur Vorgehensweise bei der Erstellung der Selbsterklärung
- Welche Unterlagen sollen unter Verwendung welcher Formblätter der RegTP eingereicht werden
- Liste der (zuständigen) RegTP-Außenstellen
- EMVU-relevante Gesetzesauszüge

Zur **Vorgehensweise** sei hier außer auf den Vorschlag in [4] auf die Beispiele von [6] und [7] hingewiesen. Zum **Thema „Feldstärke: Messen statt Rechnen“** sind in [4] keine Hinweise enthalten. Dazu siehe aber [12], [13], [14], [15], [17] und die Ausführungen im Text.

Tabelle 1:
Feldstärkegrenzwerte nach Vfg. 306/97
(hier präzisiert gegenüber [6])

Band [m]	E _{PS} [V/m]	E _{HSM} [V/m]	H _{PS} [mA/m]	H _{HSM} [mA/m]
160	63,28	15,11	386,24	40,05
80	44,63	10,43	192,11	27,64
40	32,65	9,34	102,82	24,75
30	27,50	8,70	73,00	23,06
20	27,50	6,56	73,00	17,39
17	27,50	5,40	73,00	14,32
15	27,50	4,51	73,00	11,94
12	27,50	3,59	73,00	9,52
10	27,50	2,76	73,00	7,32
2	27,50		73,00	
0,7	28,51		76,73	
0,23	48,42		130,29	
≤ 0,13	61,00		160,00	

E_{PS}, H_{PS}: Grenzwerte der elektrischen/magnetischen Feldstärke für den Personenschutz, quadratisch gemittelt über ein 6-min-Intervall
E_{HSM}, H_{HSM}: Grenzwerte der elektrischen/magnetischen Feldstärke für Herzschrittmacherträger

nachvollzogen werden. Beginnend mit Begriffsklärungen (z.B. *kontrollierbarer Bereich* u.ä.), der Berechnung des Sicherheitsabstands auf Basis der *Fernfeldformel*, Entwicklung von Programmhilfen (z.B. WATT), Diskussion der Nahfeldproblematik bis zur Entwicklung von preisgünstigen kalibrierten Feldstärkemeßgeräten für magnetische (H-) sowie elektrische (E-) Feldstärke. Physikalische Betrachtungen und praktische Versuche zu Feldstärkemeßverfahren, um die von den Funkamateuren erwartete Plausibilität ihrer Angaben zu untermauern und schließlich Anerkennung derselben durch die RegTP.



Kommerzieller Feldstärke-Meßkoffer von Wandel & Goltermann [12]

Aus der verwirrenden Fülle der Veröffentlichungen und Hilfsmittel habe ich am Ende des Beitrags diejenigen aufgeführt, die ich für die Einarbeitung in die Thematik „Einhaltung von Feldstärkegrenzwerten“ sowie die Erstellung einer Selbsterklärung für besonders nützlich halte. Zur Erleichterung der Übersicht und zum schnelleren Auffinden von Antworten auf spezielle Fragen: siehe die beiden Kästen.

■ Rechnen oder Messen?

Die RegTP erklärt u.a. in [3]: „Von der Regulierungsbehörde wurde kein detailliertes Berechnungs- bzw. Meßverfahren im Rahmen des Plausibilitätsüberprüfungsverfahrens festgelegt, um der nach dem Gesetz über den Amateurfunk (AFuG, 1997) geforderten Eigenverantwortlichkeit des Funkamateurs Rechnung zu tragen“.

Berechnungen von Sicherheitsabständen mit der *Fernfeldformel* lassen sich mit einem Taschenrechner durchführen. Vorteilhaft ist hierbei ein Typ mit Formelspeicher (der Autor verwendet z.B. den fx-4800P von CASIO). Da die Variablen in beliebiger Kombination eingegeben wer-

Tabelle 2:
Abstände für Nah- und Fernfeld

Band	0,159 λ	1 λ	4 λ
1,8 MHz	26,5 m	167 m	667 m
3,5 MHz	13,6 m	85,7 m	343 m
7,0 MHz	6,8 m	42,9 m	171 m
10 MHz	4,8 m	30 m	120 m
14 MHz	3,4 m	21,4 m	85,7 m
18 MHz	2,7 m	16,7 m	66,7 m
21 MHz	2,3 m	14,3 m	57,1 m
24 MHz	2,0 m	12,5 m	50 m
28 MHz	1,7 m	10,7 m	42,9 m

den können, lassen sich damit spielend leicht (auf Knopfdruck) unterschiedliche Fragestellungen beantworten. Zum Beispiel: Mit welcher Senderausgangsleistung kann bei gegebenem Gewinn bzw. Verlusten der Antennenanlage und vorgegebenem relevantem Abstand von der Antenne ein vorgegebener Feldstärkegrenzwert eingehalten werden?

Schneller und komfortabler ist die Rechnung auf dem PC mit dem Programm WATT [5] (aktuelle Version 2.5.6 vom Mai 2001). Dieses basiert ebenfalls auf der Anwendung der Fernfeldformel. WATT kann außerdem die Rechenergebnisse in RegTP-akzeptierter Datenblattform ausdrucken. Aufgrund der umfangreichen Antennenbibliothek mit Winkeldämpfungen (Erläuterungen in [4]) lassen sich u.U. auch kritische Installationen (z.B. mit Yagi-Antennen [8], [9]) entschärfen.

Das zugehörige Handbuch im PDF-Format gibt eine Fülle von Informationen und Begriffserläuterungen für die Selbsterklärung.

Beiträge zu Meßverfahren

Feldstärke-Meßtechnik für den KW-Amateur [12] gibt eine Übersicht der heute den KW-Amateuren für Feldstärkemessungen zur Verfügung stehenden Meßtechnikkombinationen, die bisher die größte Verbreitung gefunden haben. Dort sind aufgeführt:

1. Kommerzielle Geräte von Wandel & Goltermann, jetzt: NARDA Safety Test Solutions GmbH und SSS (Sat-Service-Schneider).
2. Selbstbaukomponenten nach DL7AV. In diesem Beitrag werden u.a. Erläuterungen zur Kalibrierung der Meßtechnik, Auswahl der Meßpunkte, Meßpraxis mit nicht-isotropen Sonden und zur pegelselektiven Messung gegeben.

Plausibilität von Meßverfahren mit nicht-isotropen Sonden [13]: Dieser Beitrag enthält eine kritische Betrachtung von Maximalwert- und XYZ-Meßverfahren. Die Eignung für den spezifischen Anwendungsfall „Messung im Nahfeld einer KW-AFU-Antenne“ (Nahfeldbesonderheiten, dominante Feldstärke, Feldstärkevektor) wird untersucht. Fehlereinflüsse einschließlich Handhabung und die Gesamtmeßgenauigkeit des Maximalwert-Meßverfahrens werden dargestellt. Das Maximalwert-Meßverfahren erweist sich im Vergleich zum XYZ-Meßverfahren als unkritischer! Entgegen anderen Darstellungen der Vergangenheit (z.B. „EMV-Leitfaden“ im CQ DL 12/99)

Durch preisgünstige Meßtechnik (z.B. [10], [11]) besteht in sehr vielen ÖVEn inzwischen die Möglichkeit zur **H- und E-Feldstärke-messung** von 1 bis 50 MHz. Mit dem Breitband-Meßdipol BMA1 [17] kann der Frequenzbereich für E-Feldmessungen sogar bis 500 MHz erweitert werden. Die Erfahrungen aus vielen Messungen haben vor allem im KW-Bereich gezeigt, daß die Ergebnisse häufig für den Funkamateur günstiger ausfallen als mit der Fernfeldformel gerechnet. Bei geringen Abständen zwischen Antenne und PS- oder HSM-relevantem Punkt, wird von der RegTP insbesondere im Bereich des reaktiven Nahfeldes (Tabelle 2) ohnehin eine getrennte Messung von H- und E-Feldstärke gefordert.

Für Feldstärke-Messungen mit PWRM1, HFS1 und EFS1 [11] wird von DM2BLE eine „Antennen-CD“ [16] mit Feldstärke-Meßprotokollen und automatischer Umrechnung der Meßwerte in „V/m“ bzw. „mA/m“ unter Berücksichtigung der Grenzwerte nach Vfg. 306/97 (Tabelle 1) ange-

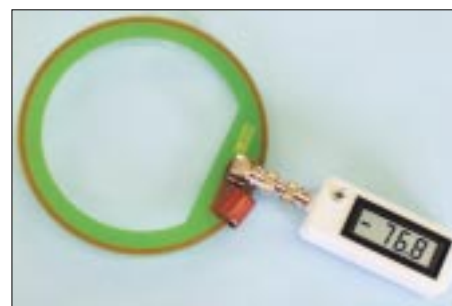

H-Feldsonde HFS1 in Verbindung mit Pegelmessgerät PWRM1 [10]... [12]

kann unter den in [13] erläuterten Randbedingungen auf eine XYZ-Feldstärkemessung zu Gunsten des Maximalwertverfahrens verzichtet werden.

Selbsterklärung? Messen statt Rechnen! Anwendung der Feldsonden HFS1 und EFS1 [14]: Hierin werden Angaben zu Daten, Kalibrierung und Anwendung der serienmäßigen Feldsonden HFS1 und EFS1 gemacht. Auf plausible Meßpunkte, Durchführung und Kommentierung der Messungen wird eingegangen.

HF-Feldstärkemessungen mit Leistungsmeßgerät PWRM1 und Magnetfeldsonde HFS1 [15]: Hierin werden Fern- und Nahfeld definiert sowie die Daten des HF-Pegelmessers PWRM1 und eines Vorserienmusters der HFS1 vorgestellt. Es folgen Beispiele für Meßpunkt-Lageskizzen mit einer Vertikalantenne bzw. einem Dipol.

BMA 1 – Breitband-Meßdipol für Feldstärkemessungen von 50 bis 500 MHz (2,5 GHz) [17]: Dieser Beitrag enthält für eine erfolgreiche Meßpraxis von 50 bis 500 MHz erforderliche Informationen über die frequenzabhängigen Transformationseigenschaften des Meßdipols (E-Feldstärke in Spannungs- bzw. Leistungspegel) und gibt Hinweise zum praktischen Einsatz.

boten. Die damit generierten Meßprotokolle können direkt für die Selbsterklärung verwendet werden. Die CD-ROM bietet ferner eine Vielzahl ergänzender Informationen.

■ Feldstärkemessungen

Eine eigenverantwortliche, plausible meßtechnische Überprüfung der Grenzwerteinhalten ist mit bewährter, von der RegTP akzeptierter (kalibrierter) Meßtechnik möglich.

Der Beitrag [12] gibt eine Übersicht, welche Feldstärke-Meßtechnik heute den KW-Amateuren zur Verfügung steht. Ergänzend dazu werden in [13], [14] und [15] Besonderheiten des HF-Feldes im Nahbereich von KW-Amateurfunkantennen und die praktische Messung mit nicht-isotropen Sonden erläutert sowie die Einflüsse von Meßtechnik, Meßverfahren und Handhabung auf die Meßgenauigkeit dargestellt.

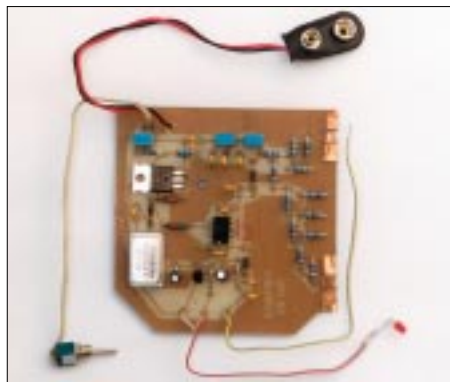

Die RegTP akzeptiert auch Messungen mit entsprechend kalibrierten Eigenbaumeßgeräten wie dem Pegelmesser nach DL7AV [12].

Für die erfolgreiche Meßpraxis wird das Studium dieser Aufsätze empfohlen. Inhaltsschwerpunkte dieser Beiträge sind daher im Kasten „Beiträge zu Meßverfahren“ kurz dargestellt.

■ Fazit und Ausblick

Die RegTP läßt jedem Funkamateurliebhaber einen großen Entscheidungsspielraum bei der Erarbeitung der Selbsterklärung. Sie erwartet



Der Feldstärke-Meßkoffer II von SSS erlaubt Messungen von 50 bis 2000 MHz [17].

aber eine plausible Darstellung der Ergebnisse. Die Darstellung der EMVU-Verhältnisse einer Amateurfunkstelle hängt in jedem Einzelfall von den spezifischen örtlichen Gegebenheiten ab. Mit Hilfe der im vorliegenden Beitrag gegebenen Hinweise, Literatur und Hilfsmittel sollte aber eine ausreichende Grundlage für die erfolgreiche Erstellung einer Selbsterklärung vorliegen.

Die rechtlichen und technischen EMVU-Randbedingungen werden sicher in Zukunft Änderungen erfahren. Hiervon werden vor allem Feldstärkengrenzwerte und hoffentlich Vereinfachungen des Selbsterklärungsverfahrens für Funkamateure betroffen sein.

Leider „mahlen die Mühlen“ sehr langsam, so daß fraglich ist, wieweit der eingangs erwähnte Vorschlag des RTA (Rückzug der HSM-Werte) vor Jahresende von RegTP bzw. BMWi aufgegriffen wird.

Diejenigen Funkamateure, die in Erwartung von Änderungen bisher noch mit der Abgabe ihrer Selbsterklärung gezögert haben, sollten diese wenigstens in ihren Schubladen bereithalten.

Ärgerlich nur für die RegTP-Beschäftigten und die Funkamateure, daß vor der Inbetriebnahme einer Amateurfunkstelle nach dem 27. Juni 1997 unverändert die sofortige Selbsterklärungspflicht mit den Vfg. 306/97-Grenzwerten besteht ...

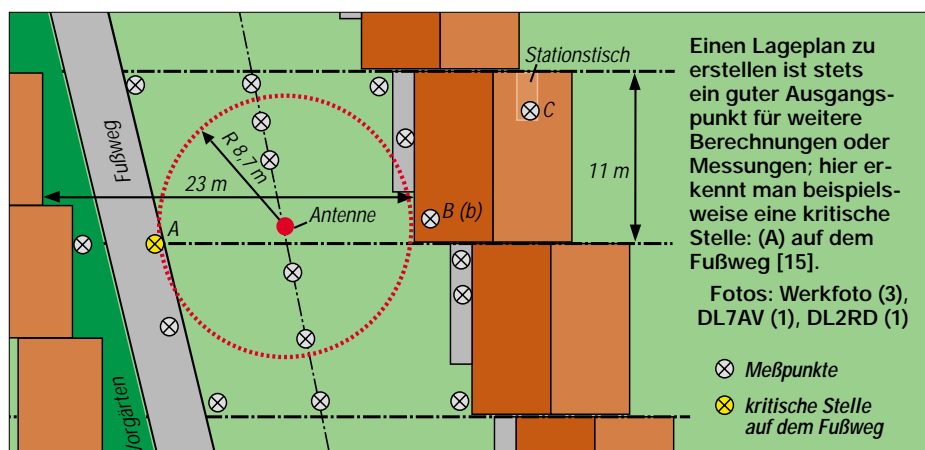

Literatur und Bezugsmöglichkeiten

- [1] Verfügung 306/97 im Amtsblatt 34/97 des BMPT, u.a. in FUNKAMATEUR 47 (1998) H. 2, S.196–198 oder in [4]
- [2] Hildebrandt, Chr.: Runder Tisch Amateurfunk zu Herzschrittacher-Grenzwerten. CQ DL 72 (2001) H. 9, S. 632
- [3] RegTP: EMVU – Amateurfunk Plausibilitätsüberprüfung, Hinweise zum Plausibilitätsüberprüfungsverfahren. www.regtp.de/Fachinfo/EMVU/afu
- [4] EMVU-Mappe des DARC, Stand: 15.06.2001, 10 DM, erhältlich bei der Geschäftsstelle des DARC e.V., Lindenallee 4, 34225 Baunatal, Betrag bitte der Bestellung beifügen
- [5] WATT, Version 2.5.6, Programm mit Handbuch, Antennenbibliothek mit Winkeldämpfungen, als 32-Bit-Version für Win 95/NT, auf CD-ROM, für 20 DM, erhältlich bei der Geschäftsstelle des DARC e.V., Lindenallee 4, 34225 Baunatal, Betrag bitte der Bestellung beifügen. Für DARC/VFDB-Mitglieder kostenloser Download unter: www.darc.de
- [6] Mothes, J., DL7UJM: Praktische Hinweise zur Selbsterklärung. FUNKAMATEUR 48 (1999) H.12, S.1341–1343
- [7] Palme, G., DH8AG: Die Selbsterklärung – dokumentieren, messen, rechnen. funk 25 (2001) H. 9, S. 38–43
- [8] Kootz, T., DL9KCE: Der vertikale Öffnungswinkel ... oder wie man trotz der Verfügung 306/97 noch DX-Betrieb auf 2 m machen kann, CQ DL 69 (1998) H. 4, S. 278–279
- [9] Vigoreux, S., DF4MR: Yagis bei der Selbsterklärung. FUNKAMATEUR 48 (1999) H.6, S. 636
- [10] Firmenschrift: Datenblätter und Meßkurven PWRM1, HFS1 und EFS1, Stand: 08/2000; BMA1 und PWRM2, Stand: 01/2001. Sat-Service Schneider, Waldheim 2001 www.sat-schneider.de
- [11] Feldstärke-Meßkoffer I mit PWRM1, HFS1 und EFS1 (oder Einzelkomponenten) Feldstärke-Meßkoffer II mit PWRM2, BMA1 (oder Einzelkomponenten). Hersteller: SSS, Sat-Service Schneider, Dipl.-Ing. Ulf Schneider, DL3KS, Landsberger Straße 62 a, 04736 Waldheim/Sa., Tel.(03 43 27) 9 28 09, Fax 9 03 94 www.sat-schneider.de (Datenblätter, Preisliste)
- [12] Zander, H.-D., DJ2EV: Feldstärke-Meßtechnik für den KW-Amateur. FUNKAMATEUR 49 (2000) H. 9, S.1022–1024
- [13] Zander, H.-D., DJ2EV: Plausibilität von Meßverfahren mit nicht-isotropen Sonden, FUNKAMATEUR 49 (2000) H. 6, S. 655–659
- [14] Zander, H.-D., DJ2EV: Selbsterklärung? Messen statt Rechnen! Anwendung der Feldsonden HFS1 und EFS1. FUNKAMATEUR, 48 (1999) H.12, S.1393–1395
- [15] Zander, H.-D., DJ2EV: HF-Feldstärkemessungen mit Leistungsmeßgerät PWRM1 und Magnetfeldsonde HFS1. FUNKAMATEUR 48 (1999) H. 11, S. 1302–1305
- [16] Markert, F., DM2BLE: Rechner-Auswertung von Messungen mit PWRM1, HFS1 und EFS1: Feldstärke-Meßprotokoll mit automatischer Umrechnung (Excel) und Antennenbibliothek mit Antennendiagrammen und Winkeldämpfungen, z.T. Skizzen oder Fotos. CD-ROM, 5 DM. Markert, Fritz, DM2BLE, Marchlewskiring 5, 16303 Schwedt, Tel.: 0 33 32/2 33 56 E-Mail: DL2BLE@darc.de
- [17] Zander, H.-D., DJ2EV: BMA 1 – Breitband-Meßdipol für Feldstärkemessungen von 50 bis 500 MHz (2,5 GHz). FUNKAMATEUR, 50 (2001) H. 5, S. 488–490

Die Yokohama Ham Fair 2001

MATTHIAS RAUHUT – DF2OF/7N4INM

Jeder Funkamateurliebt – zumindest vom Namen – die Hamvention in Dayton. Aber die Ham Fair in Yokohama? Sie ist die größte Veranstaltung für über 1,35 Millionen japanische Funkamateure. Unser Autor Matthias Rauhut war zum zweiten Mal dort.

Im Frühjahr 2000 hatte es mich beruflich nach Yokohama verschlagen, einer Großstadt, die fließend in Tokio übergeht. Natürlich mußte auch meine Funkstation mit. Bereits zuvor hatte ich ein JA-Rufzeichen beantragt und konnte nach einigen Anfangsproblemen meine Lizenz bei der JARL in Tokio abholen – 7N4INM, eingetragen als sogenannte Portabel-Station, also 50 W HF von KW bis 70 cm und 10 W auf 23 cm. Auf der Website der JARL entdeckte ich schon voriges Jahr einen Hinweis auf die

Schon von weitem waren die Masten verschiedener Firmen vor der 10000 qm großen Ausstellungshalle zu erkennen. Am Eingang wartete schon eine kleine Menschenmenge, aber natürlich geht es, wie immer in Japan, dabei ganz geordnet zu. Also habe ich zuerst ein 3-Tage-Ticket für 1500 Yen (rund 30 DM) erstanden, um mich dann mit meinem DL-QRP-T-Shirt an einer vorbereiteten Zick-Zack-Schlange anzustellen. Sofort kam jemand mit dem Veranstaltungskalender durch die Reihen, dafür entfernte



Bild 1: Minato Mirai

Ham Fair 2000 in Yokohama. Mein erster Besuch dort im Jahr 2000 begeisterte mich so, daß ich dieses Jahr auf jeden Fall wieder dabei sein mußte. Also merkte ich mir den Termin vor – immer das letzte August-Wochenende, von Freitag bis Sonntag – und die Vorfreude wuchs, endlich mit mehr japanischen Amateuren in Kontakt zu kommen und die Bekannten vom Vorjahr wiederzutreffen.

Der Veranstaltungsort der Ham Fair wechselt übrigens alle drei Jahre zwischen Tokio und Yokohama. 2001 war die laufende Nr. 3 in der aktuellen Yokohama-Serie.

■ Ausstellungshallen

Der Veranstaltungsort liegt nur wenige Kilometer von meinem QTH entfernt und ist gut mit der S-Bahn zu erreichen.

Im Stadtteil Sakuragicho wurde anlässlich einer Weltausstellung eine große überdachte Einkaufszone Minato Mirai mit Vergnügungspark und Kongreßzentrum gebaut.

Unter anderem steht in Minato Mirai auch eines der Wahrzeichen von Yokohama, der sogenannte Landmark Tower – über 200 m hoch, mit vielen Büros und einem noblen Hotel in den oberen Stockwerken.

er zwei Papierstreifen von meiner Karte, dann der nächste Betreuer mit Sicherheitsnadeln. Sicherheitsnadeln? Ja – um die Eintrittskarte mit dem vorbereiteten Rufzeichenfeld am Revers oder Shirt festzumachen! Nicht schlecht diese Idee, wäre auch was für die Interradio oder Ham Radio in bei uns zu Hause.

Dann endlich: Die Tür wird geöffnet bei und ich erwarte großes Gedränge. Aber nichts dergleichen. Wohlgeordnet und rücksichtsvoll geht man hinein. Die Halle ist riesig, es gibt einen Flohmarkt und diverse kommerzielle Anbieter. In der Mitte findet man einen offenen Vortragsbereich. Während meines Besuches am Sonntag wurden dort vor vollem Auditorium die letzten Neuigkeiten über AMSAT AO-40 vermittelt.

Die JARL hatte wieder die Sonderstation 8J1HAM aufgebaut; an gut 20 verschiedenen Geräten konnte man (fast) gleichzeitig von 160 m bis 23 cm arbeiten.

■ Technische Neuigkeiten

Gleich im Eingangsbereich der Halle findet man die Stände der Großen der Branche – von Yaesu/Standard, JRC, AOR, ICOM und Kenwood.



Yaesu hatte natürlich den FT-817 am Stand, immer noch der Renner. Inzwischen gibt es sogar einen gesponserten FT-817-Club. Viel Zubehör wurde präsentiert, so die Antenne MP-1, die Diamond RHM5 sowie der ATU AN-817.

Die RHM5 ist eine Vertikal für 7, 14, 21, 28 und 50 MHz) mit einer Länge von nur 1,55 m und PL-Anschluß. Sie verkraftet bis zu 20 W SSB und wiegt 280 g. Am oberen Ende befindet sich ein Teleskopabstimmteil. Der Preis lag bei etwa 280 DM.

Zwei Alienpuppen bewachten den ausgestellten Prototyp (SN 00001) des neuen FT-897. Der scheint auf dem FT-817 zu basieren und soll auf KW und 6 m 100 W abgeben, auf 2 m 50W und 70 cm 20 W.



Bild 2: Prototyp des in Japan für das kommende Jahr angekündigten FT-897

Es ist 200 mm × 80 mm × 230 mm groß, hat mechanische Collins-Filter (2,3 kHz/500 Hz) und selbstredend eine DSP. Ein Datenblatt gab es noch nicht und auch keinen Preis; auf Nachfrage sprach man von einer Verfügbarkeit voraussichtlich ab 2002, was jedoch nicht automatisch bedeutet, daß das Gerät auch schon in Europa erhältlich sein wird.

AOR präsentierte den neuen Überwachungs-Empfänger SR1030, der den Bereich von 100 kHz bis 3 GHz abdeckt und in einem relativ kleinen Gehäuse steckt. Er soll in Japan ab Februar 2002 erhältlich sein.

Der Hersteller Radix bot verschiedene Antennen an, so zum Beispiel die RD-S106, einen V-Dipol für 28 und 50 MHz. Mit optionalen Ladespulen für die Zentralbefestigung können auch die unteren Bänder abgedeckt werden. Auseinandergenommen wiegt die Antenne nicht mehr als 1,2 kg, mit einem Packmaß von 52 cm! Sie läßt sich ohne Werkzeug zusammenbauen. Grundversion etwa 200 DM, 60 DM für jede zusätzliche Ladespule. Nähere Einzelheiten unter www.qsl.net/kj6vu/japan.html.

Kenwood stellte den TS-2000 aus, und am ICOM-Stand war der neue Allmode-Transceiver IC-7400 die Hauptattraktion.

Electro Design bot viele importierte US-Geräte an, vor allem für QRP, so zum Bei-



Bild 3: Der Autor mit JA1CQT bei Mizuho (o.)
 Bild 4: QRP-Transceiver „Fujiyama“ für 40 m
 Bild 5: Betriebsamkeit im Bastelbereich der JARL für den Nachwuchs (ganz rechts)

spiel Geräte von Elecraft und Wilderness, dazu Mikrofone von Heil, Paddles von Palm Radio und Vibroplex – leider zu japanisch (hohen) Preisen.

JACOM stellte die neuen Patcomm-Transceiver vor und Mizuho hatte wieder viele QRP-Artikel für den Bastler mit. Diese Firma arbeitet sehr eng mit dem JARL-QRP-Club zusammen. Ich habe an deren Stand diesmal eine Verlängerungsspule für meine homemade Portabelantenne erstanden.

Für die GHz-Bänder, vor allem 75 und 142 GHz, gab es viele Komponenten zu kaufen, sowohl auf dem Flohmarkt als auch bei Händlern.

■ QRP in Japan

Als alter QRPer mußte ich natürlich nachsehen, was der japanische QRP-Club macht, den es seit mehr als 50 Jahren gibt und der gut 500 Mitglieder hat. Der Stand ist immer interessant. Letztes Jahr galt das Motto „Clean Energy“. Es sollten Geräte gebaut werden, die energieautark arbeiten.

So stellte JA1IXI seinen quartzgesteuerten CW-Sender „Fire fly-II“ für 7, 10 und 21 MHz vor. Nun, zunächst nicht ungewöhnlich, bis man sich das Ding einmal genau ansieht. Oben auf dem Gehäuse ist eine Morsetaste befestigt, daran ein Hebel, der bei jedem „Pumpen“ der Taste den Magneten eines darunter befindlichen Lautsprechers hineindrückt. Das erzeugt Energie in der Lautsprecherspule, die Spannung wird gleichgerichtet und ein Kondensator geladen, der die Energiequelle für den Sender darstellt. Das Resultat bei 1,8 V Versorgungsspannung immerhin ist 100 µW Ausgangsleistung. Man kann funken, solange die eigene Kraft reicht, die Taste zu drücken. Innerhalb der Halle kam sogar ein QSO mit JR7HAN zustande!

Außerdem gab es noch zwei „Fujiyama“-QRP-Transceiver für 40 und 17 m (CW/SSB/full QSK) zu sehen. Der VXO für 17 m überstreicht das ganze Band; Zähler und Keyer sind eingebaut. Die AGC hat einen Regelbereich von 90 dB, und das Gerät macht 2 W PEP out. Einzelheiten dazu fin-

det man in Englisch unter www.ksky.ne.jp/~t-kato/hamf/FUJIYAMA-E.html.

■ Arbeitsgemeinschaften

Mir fielen die zahlreichen Stände der unterschiedlichsten Arbeitsgemeinschaften auf. Japaner lieben das Gruppenerlebnis, vielleicht ist das auch ein Grund dafür, daß vieles gemeinsam getan wird.

Es gibt Sammler von Collins-Geräten, mehrere 6-m-AM-Clubs, die JAMSAT-Gruppe,



die JARTS für RTTY, einen Fax-Club, den JARL-QRP-Club, das 10-m-FM-Net, mehrere GHz-Clubs, eine AG zur Förderung von 2-m-SSB, den A1-Club und den Cubical Quad Club, um nur einige zu nennen.

Am A1 Stand habe ich meine CW-Kenntnisse von einem PC-Programm prüfen lassen und glatt ein Diplom bekommen.

Außerdem gab es einen großen Selbstbaubereich der JARL, wo der Nachwuchs z.B. ein SWR-Meter zusammenlöten konnte.

■ Händler, Preise und Flohmarkt

Second-Hand-Transceiver findet man in Regalen, meist staubsicher in Klarsichtfolie verpackt. Die Preise höher als in DL, obwohl Gebrauchtes in Japan eher einen geringen Wiederverkaufswert hat. SST-Kits gab es um 300 DM, und für einen K1-Grundbausatz mußte man etwa 900 DM hinlegen – nur so als Anhaltspunkte. Interessant war die kleine Firma Hams Office, die Bausätze für Röhrengeräte anbot – zum Beispiel einen O-V-1-Empfänger für umgerechnet 600 DM.



Bild 5: Technik von damals – Bausätze für Röhrengeräte von Ham's Office (o.)
 Bild 6: Geräte von früher – Röhrengeräte für den Sammler
 Fotos: DF2OF, AI8A

Beim Streifzug über den Flohmarkt fielen mir viele Stände mit Computerteilen auf, auch die auf DL-Flohmärkten übliche Militärtechnik waren vertreten. Ich sah mir metallene Ständer für Spieth-Fiberglasmaste an. Man fährt ein Rad des Autos auf den Ständer und kann den Mast aufstecken. Eine simple Mechanik erlaubt es dann, den Mast nach Herausnehmen eines Bolzens zu kippen. Genial. Vielleicht wird der Ständer ja auch bald in Deutschland vertrieben – oder nachgebaut.



Fiberglasmaste, auch die von Spieth, sind hier sehr beliebt, da bei vielen der Platz für große Antennen nicht ausreicht.

■ Kurioses

Vor der Halle kam mir JA3CKF entgegen, einen FT-817 über der Schulter und auf dem Rücken einen Windgenerator mit Mast. Er vertreibt den Generator über seine Firma New Power und nutzt ihn selbst als portable Stromversorgung. Bei Windgeschwindigkeiten von 8 bis 10 m/s erzeugt das Teil bis zu 30 W. Bei stärkerem Wind wird es aber wahrscheinlich schwierig werden, standfest zu bleiben und das QSO zu beenden...

■ Mein Fazit

Obwohl die Ham Fair mit rund 40 000 Besuchern angesichts der 1,35 Mio japanischer Funkamateure eher klein ist, hat der Besuch viel Spaß gemacht – schon allein, um QSO-Partner einmal persönlich zu treffen. Wer Ende August in Japan weilt, sollte sich die Ham Fair nicht entgehen lassen. Extra hinzufügen braucht man aber nicht.



Kenwoods TH-F7E – mehr als nur ein Handfunkgerät

ULRICH FLECHTNER – DG1NEJ

Mit dem TH-F7E hat Kenwood einen weiteren Schritt in Sachen Miniaturisierung unternommen: Ein noch handliches, richtig „ausgewachsenes“ Handfunkgerät mit idealen Abmessungen für den Betrieb unterwegs, das mit seiner Fülle von Funktionen gerade noch bedienbar ist und bei aller Robustheit einen schmackhaften Eindruck macht. Und – nicht ganz unwichtig – man hat viele Verbesserungswünsche berücksichtigt.

Kaum hat Kenwood das neueste Gerät angekündigt, wurden auch schon Klagen laut, was denn das gegenüber dem letzten Modell für ein Rückschritt wäre mit dem TH-D7E: ein Gerät nicht mit verbessertem, sondern gar wieder ohne jeden TNC. Diesen Leuten scheint entgangen zu sein, daß der Funkamateurliebhaber mit einem Handfunkgerät bevorzugt Sprechfunk betreibt. Dazu bietet das TH-F7E neben manch anderem Detail ein völliges Novum: Es ist das erste Handfunkgerät, das serienmäßig einen direkten (De-)Modulatoranschluß aufweist und damit eben gerade die Möglichkeit, ohne Eingriff ins Gerät beliebige Modems und TNCs anschließen zu können.

■ Ein Gerät – vier Funktionen

Das TH-F7E kann – mit ein paar Einschränkungen – gleich vier Geräte ersetzen:

- Handfunkgerät für das 2-m- und das 70-cm-Band,
- Datentransceiver für bis zu 9600 Baud,
- Miniatur-Weltempfänger,
- Weitbereichsscanner bis 1,3 GHz.

Die Funktionen sind strikt in zwei Bereiche geteilt. Das sogenannte *Band A*, erkenntlich an der oberen Frequenzanzeige im Display, läßt im originalen Zustand nur die Auswahl einer Frequenz im 2-m- oder 70-cm-Amateurfunkband zu. Nur dort kann gesendet, ein TNC betrieben werden usw.

Das darunter angezeigte *Band B* hingegen ist zwar nicht sendefähig, erlaubt aber die Einstellungen von Frequenzen von 100 kHz bis zu 1,3 GHz, praktisch unterteilt in verschiedene Bänder. Dazu kommt – schon etwas aufregend bei den kleinen Dimensionen – eine Auswahl von Schmalband- und Breitband-FM, AM, CW, LSB und USB unter den Demodulationsarten. Wobei SSB und CW bis herauf zu 470 MHz angeboten werden.

Dafür sind als kleinste Abstimmenschrittweite 33 Hz möglich, zum schnelleren Abstimmen auch 100, 500 oder 1000 Hz sowie die obligatorischen Raster von 5 bis 100 kHz inklusive des relativ neuen 8,33-kHz-Rasters, vgl. [1].

Betriebsbereit bringt es das Gerät auf ganze 250 g, und es entspricht wieder ein-



Winzige Geräteabmessungen bedingen auch winzige Bedienelemente und damit oft spitze Finger oder gar Fingernägel zu ihrer Bedienung.

mal dem nun modernen Formfaktor einer Zigarettenschachtel, eine handliche Sache also.

■ Äußeres

Das Größte am TH-F7E ist, so scheint es, die Antenne, deren Länge es erlaubt, die maximale Sendeleistung von 5 W häufig auf die zwei weiteren Stufen von 500 bzw. 50 mW zu reduzieren. Das schont die Reserven des rückseitig aufzuschiebenden Lithium-Ionen-Akkus. Mit seinen 1,5 Ah Kapazität reicht er für bis zu 50 h Standby-Zeit, bis zu 20 h Radiobetrieb oder einen ganzen durchschnittlichen Tag Funkbetrieb, um dann mit dem im Lieferumfang befindlichen Steckerlader oder einem konventionellen Netzteil (12...16 V) aus jedem Entladezustand heraus in maximal 7 h wieder aufgeladen zu werden.

Erst mit abgenommenem Akku wird klar, wie winzig das eigentliche Funkgerät ist, auf dessen wärmeabführende Druckgußrückwand man nun schaut. Der Akkublock rastet ebenso wie ein optional erhältlicher Batteriekasten für vier Mignonzellen durch eine federgetriebene Nase oben am Gehäuse ein und kann durch einen Druckknopf-Mechanismus wieder entsichert werden, eine saubere Lösung.

Dieser Mechanismus steckt im zurückragenden Geräteoberteil, an das auch der aus Blech geformte Gürtelclip angeschraubt werden kann. Die Ausführung in Metall ist ein lang gehegter Wunsch vieler Funkkollegen, sie macht sich in einer sehr sicheren Tragweise am Gürtel bemerkbar. Wer den Clip nicht mag, kann dennoch die Handschlaufe durch eine Öse am Gehäuse selbst fädeln.



Einmal Lieferumfang komplett. Besonders wird deutlich, wie groß bereits der Akku im Vergleich zum eigentlichen Gerät ist.

Genug von der Rück-, interessanter ist die Vorderseite. Zwischen dem abgerundeten Display und der Tastatur liegen der winzige Lautsprecher und das Mikrophon, die trotz ihrer Abmessungen eine gute und laute Wiedergabe bieten. An eine Einschalttaste hat man sich ja mittlerweile gewöhnt, der nun hier durch die Verchromung besonders auffällige Multifunktionsknopf, von Kenwood als *Multiscroll*-Taste bezeichnet, ist allerdings noch eine recht seltene Erscheinung.

Hereingedrückt ruft er das Menü auf bzw. bestätigt Eingaben, ebenso durch einen Druck nach rechts, während ein Druck nach links Eingaben verwirft und ein Druck nach oben oder unten Menüpunkte oder Frequenzen verstellt. Mit ein wenig Übung sind solche Einstellungen blitzschnell durchgeführt, nur etwas gehindert von den wirklich winzigen Abmessungen dieses Bedienelements, das schon einer spitzen Fingerkuppe bedarf. So auch die darunterliegende 4x4-Tastatur, deren Bedienung am besten mit dem Fingernagel erfolgt. Dafür wird man mit einer laut Hersteller abriebfesten Beschriftung der Tasten belohnt, die zudem endlich einmal sinnvoll erfolgt ist, wiederum eine Neuheit.



Die Buchsen des TH-F7E für Mikrophon und Ohrhörer bzw. TNC und PC-Programmierung werden je nach Anwendung intern umgeschaltet. Die Stromversorgung und Aufladung erfolgt über eine gängige Hohlstiftbuchse.

Sinnvoll? Normalerweise sind die Tasten mit ihrem Zahlenwert beschriftet, während ihre Bedien- und deren Zweitfunktion daneben auf dem Gehäuse steht. Dagegen ist am Tag nichts einzuwenden, aber in der Nacht. Dann beleuchtet das Nachtdesign nämlich den Zahlenwert, den man sich mit etwas Logik noch aus der Tastenreihenfolge erschließen kann bzw. dank Abstimmknopf nicht so dringend braucht. Jedoch die Funktionen selbst, häufig durch ihre Abkürzung schon schwer genug zu entziffern, bleiben dann vollends im Dunkeln. Und nun liegt erstmals wieder die Hauptfunktion auf den grün beleuchteten Tasten. Dankeschön!

Das Display zeigt an seinem oberen Rand eine Doppelreihe Statussymbole, darunter die Modulationsart und ein Balken-S-Meter. Nur eines, weil nur die relative Signalstärke des Hauptbandes angezeigt wird,

das wiederum durch eine Pfeilspitze neben der Frequenzanzeige markiert wird. Den Hauptteil des Displays nimmt ein Pixelfeld ein, das im Normalfall die beiden Betriebsfrequenzen übereinander zeigt, wahlweise den Speicherplatznamen, aber auch Menüpunkte und Einstellungen im (englischsprachigen) Klartext. Wenn man sich mit einem Band begnügt und das andere abschaltet, belohnt das der Prozessor mit doppelt hohen Buchstaben/Ziffern.

Im Gegensatz zu den Tasten leuchtet die Anzeige in sattem Bernsteinengelb; dazu befindet sich auf der linken Seite eine eigene Taste, sie schaltet die Beleuchtung wahlweise kurzfristig oder dauerhaft ein. Eine weitere Taste überbrückt die Rauschsperrschaltung oder schaltet ein Dämpfungsglied ein. Im Vergleich zu diesen relativ schwergängigen Tasten ist die Sendetaste mit Druckpunkt sehr leichtgängig. Zwei dreipolige Klinkenbuchsen auf der rechten Seite dienen als Kenwood-kompatibler NF- bzw. Datenanschluß, eine Hohlstiftbuchse darunter zur Stromversorgung bzw. zum Laden des Akkus.

Die Oberseite schließlich bietet die übliche SMA-Buchse als Antennenanschluß, den rastenden Hauptabstimmknopf mit einem

fehlt ihm etwa eine Fernsteuerungsfunktion, auf die man ganz gut verzichten kann. Wer in die USA will und darum den Sendebereich erweitern möchte, findet diesmal im Innern nicht mehr den gewohnten grünen Draht, sondern kann mit ruhiger Hand mehrere Bauteile auslöten, wobei zumindest die Relaisablage-Automatik im 2-m-Band verlorengelht, wenn nicht noch mehr.



Im Gegensatz zu den darunterliegenden Tasten für Squelchöffnung und Beleuchtung hat die Sendetaste eine griffige Hartschale und einen leichtgängigen Druckpunkt.

Angesichts beiliegender ausführlicher Anleitung, auch in verständlichem Deutsch, muß man nie verzweifeln. Die Frequenzeingabe erfolgt etwa erfolgt nach Betätigung der *ENT*-Taste und wird mit dieser wieder abgeschlossen. Mit der *MHz*-Taste kann man die Frequenz mittels Abstimmknopf in Megahertz-Schritten verstellen, durch längeres Drücken startet der Suchlauf nur im aktuellen Megahertz-Segment. Solche durch längeres Drücken einer Taste aufrufbaren Sonderfunktionen sind aber eher die Ausnahme.

Die danebenliegende Taste *FINE* erlaubt den Zugriff auf feinere Abstimmsschritte. Das alles macht natürlich nur im VFO-Modus Sinn, zwischen dem und dem Speichermodus mit den Tasten *VFO* sowie *MR* gewechselt werden kann. Die Taste *CALL* ruft in Europa keinen Schnellzugriffsspeicherplatz mehr auf, sondern tastet mittels 1750-Hz-Rufton Relaisstationen, wobei das Gerät automatisch auf Sendung geht.

Daß die Rauschsperrschaltung mit *SQL* nur einen Tastendruck entfernt ist, stellt eine gute Lösung dar, obwohl man mit einer mittleren Einstellung eigentlich gut bedient ist. Die dahinterliegende Zweitfunktion *VOX* läßt sich durch vorheriges Drücken der *F*-Taste aktivieren und bietet doch tatsächlich einen gut konfigurierbaren Sprachschalter inklusive einstellbarer Empfindlichkeit und Abfallzeit. Schnell ist die Einstellung gefunden, mit der das TH-F7E zum über Mikrophon und Lautsprecher NF-gekoppelten Crossband-Repeater wird.

koaxial liegenden Einstellring für die Lautstärke und zwei Leuchtdioden für jedes Band, die beim Empfang grün, beim Senden rot und beim Akkuladen orange leuchten. Bleibt noch die Unterseite, die hier nur erwähnt werden soll, weil sich das Gerät als besonders standfest erwiesen hat und bislang weder heruntergefallen noch umgekippt ist. Der sonst unvermeidliche Falltest steht also noch aus ...

Insgesamt läßt sich sagen, daß das Gerät ausgezeichnet in der Hand liegt und einen klar gegliederten und aufgeräumten Eindruck macht.

■ Bedienung und Funktionen

Von der Bedienung her bietet das TH-F7E allerhand, wenn auch ein paar weniger Funktionen als das Schwestermodell TH-F6, das als Dreiband (mit 220-MHz-Band) in den USA ausgeliefert wird. So

Doch Vorsicht: Beim Senden erzeugen die 16 Tasten auf der Vorderseite lediglich DTMF-Töne, verweigern indes ihre gewohnte Funktion. So läßt sich die Sendung nur noch durch den Lautstärkereglern oder beherrztes Ausschalten unterbrechen. Aber wer hat sich nicht schon einmal beim Antennenabgleich oder einer ähnlichen Gelegenheit eine dritte Hand gewünscht. Hier ist sie – in Gestalt einer VOX.

Wie laut die beiden Bänder im Verhältnis wiedergegeben werden, stellt die Balance BAL ein, mit einer kleinen Grafik im Display gut verdeutlicht. Und welches Band an sich gerade bedient werden kann, oder ob überhaupt nur eines oder beide Bänder betrieben werden sollen, ist eine Angelegenheit der Taste A/B bzw. DUAL. Ansonsten wird der Frequenzzugriff noch mit der Taste BAND erleichtert, welche den gewaltigen Frequenzbereich des B-Bandes in elf Abschnitte untergliedert, die in sich abermals zunächst kaum merklich in weitere Bänder unterteilt sind.



Packet-Radio portabel ist mit dem TH-F7E kein Problem. Man benötigt nur entsprechend handliche Modems oder TNCs und einen kleinen Computer. Scheinbar altmodische DOS-Palmtops, wie hier der HP-200LX, sind für PR immer noch die erste Wahl.

Diese wiederum „merken“ sich die zugehörige Modulationsarten- und Abstimm-schritteinstellung, leider nicht die Einstellung FINE, die speziell für die KW-Amateurfunkbänder eine wichtige Sache ist, während sie bei KW-Rundfunkempfang eher lästig fällt.

Grundlegende Einstellungen werden mittels eines 31stelligen Menüs mit dem Multifunktionsknopf vorgenommen, darunter so wichtige Einstellungen wie die Auswahl der eingebauten Ferritantenne für den Frequenzbereich unterhalb 10 MHz, die automatische Endabschaltung usw. Ein paar Sonderfunktionen, wie eine Überwachung der Rauschsperr mit Stunden- und Minutenanzeige seit der letzten Öffnung sowie eine grafische Frequenzbelegungsanzeige der jeweils fünf benachbarten Kanäle, runden das Bild ab.

■ Speicher und Suchlauf

Jeder der 400 Speicher kann getrennte Send- und Empfangsfrequenzen, Modulationsart, Abstimmraster, Tonruf und einen achtstelligen alphanumerischen Namen beinhalten, der wahlweise anstelle der Frequenz angezeigt werden kann.

Sie sind in Gruppen zu 50 zusammengefaßt, die wahlweise einzeln oder für den Suchlauf nahezu beliebig zusammengefaßt werden können. Inhalte lassen sich löschen, in den VFO oder auf einen anderen Speicherplatz übertragen, die Programmierung ist einfach.

Insbesondere erfordert die Belegung nicht erst langwieriges Einstellen eines abseitigen Platzes durch alle zwischenliegenden Platznummern, sofern zuvor ein benachbarter Speicherplatz programmiert und im Speichermodus eingestellt wurde.

Vorsicht ist beim Abspeichern selbst geboten, denn dann wird zuerst der bereits belegte Platz 200 angezeigt, und nur eine ausgefüllte Pfeilspitze zeigt dessen Belegung an. Ein Dreh am Abstimmknopf bringt eine Position weiter (199 oder 201, je nach Richtung) einen freien Platz mit nicht ausgefüllter Pfeilspitze.

Es existieren zehn weitere sogenannte Informationskanäle, die in Amerika den dortigen Wetterfunk beinhalten, in Europa aber

frei belegbar sind. Es gibt noch zehn Paare für entsprechend viele Suchlaufbänder in der Kenwood-eigenen Definition: Außerhalb eines solchen Suchlaufbandes startet durch längeres Drücken der VFO-Taste nur der allgemeine Suchlauf.

Sind z.B. die Grenzen des 2-m-Bandes als Suchlaufgrenzen eingegeben, durchläuft der Suchlauf, sofern innerhalb dieses Bereichs gestartet, nur diesen. Und wenn inmitten des 2-m-Bandes nochmals der SSB-Bereich als Suchlaufband definiert wurde, dann läßt sich der Suchlauf durch Start innerhalb von dessen Grenzen darauf beschränken.

Analog läßt sich der Speichersuchlauf auf eine, mehrere oder alle Gruppen eingrenzen, Speicherplätze sind durch Markierung vom Suchlauf auszuschließen. Zwei eigene Speicherplätze Pr1 und Pr2 können als Prioritätsfrequenzen alle 3 s abwechselnd überwacht werden. Bei Öffnen der Rauschsperr beendet der Suchlauf seine Funktion wahlweise für eine einstellbare Zeit, für die Dauer des anliegenden Signals oder bis zur manuellen Neuauslösung.

Mit elf Frequenzen je Sekunde bzw. 36 s für das ganze 70-cm-Band im 25-kHz-Ra-



Endlich – nach langer Pause – wieder einmal ein Gerät mit einem metallischen Gürtelclip: flexibel und doch sicherer Halt, ohne den Gürtel zu beschädigen

ster dürfte der Suchlauf für die meisten Anwendungen schnell genug sein.

■ Selektivruf

Durch das Vorhandensein sowohl von CTCSS als auch DCS als Subaudio-Tonquelch sende- wie empfangsseitig ist der TH-F7E kompatibel zu gängigen Geräten. Unbekannte Tonfrequenzen lassen sich mittels eines Suchlaufs herausfinden. Und DTMF ist zumindest sendeseitig implementiert, was beispielsweise die Bedienung einer Sprachmailbox ermöglicht. Bis zu 16stellige Kombinationen lassen sich in zehn Speichern ablegen und in einstellbarer Geschwindigkeit wieder abspielen.

■ Die Praxis

Die Verständigung ist glasklar, die Wiedergabe trotz des winzigen Lautsprechers einwandfrei, so daß selbst das Anhören von Musik nicht gleich das Gehör beleidigt. Bis man soweit ist, gilt es erst einmal die Logik mit den getrennten Bändern erkannt zu haben. Der Zweitempfänger ist dem Amateurfunkempfangsteil in der Empfindlichkeit in etwa ebenbürtig. Er klingt heller als dieser, hat also einen breiteren Frequenzgang.

Das S-Meter schlägt schnell sehr weit aus und liefert somit nur Anhaltswerte. Gelegentlich sind Eigenpfeifstellen zu vernehmen, bei Verwendung einer externen Antenne sind die meisten weg, ebenso bei mittlerer Einstellung der Rauschsperr. Im 2-m-Band gab es beim Testgerät eine einzige Pfeifstelle bei 145,190 MHz. Sie verschwand durch die auf Mitte eingestellte Rauschsperr, ansonsten hilft ein Menüpunkt weiter, mit dem sich durch die Änderung der Taktfrequenz Pfeifstellen um 40 kHz verschieben lassen.

Die Nutzung gewinnreicher und breitbandiger Antennen, aber auch die Nähe zu starken Rundfunk- bzw. Funkrufsendern machen den Empfangsteilen gelegentlich zu schaffen, was sich in Intermodulationen und Geistersignalen äußert. Wer nicht über externe Preselektoren bzw. Bandfilter ver-

fügt, muß im Not- bzw. Portabelfall zum eingebauten Abschwächer greifen.

Die integrierte Ferritantenne bringt im Langwellenbereich nichts, im Mittelwellenbereich erreicht das Gerät damit die Empfindlichkeit eines üblichen Taschenradios, immerhin. Und im Kurzwellenbereich bis 10 MHz reicht es zum Empfang der europäischen Hauptsender (in Europa), kaum allerdings zur Aufnahme von Amateurfunksignalen. Verblüfft hat mich der Empfang der Deutschen Welle bei 15,4 MHz in den USA mit nur der kurzen, für 2 m/70 cm optimierten Antenne.

Mehr Erfolg auf Kurzwelle verspricht weniger der Anschluß einer breitbandigen Hochantenne (da kommt es leicht zum Zustoßen des Empfängers) als vielmehr von günstig verlegten 1...3 m Draht. Schon füllen sich die Bänder. Reicht die Trennschärfe für AM-Rundfunksender noch ganz gut, so sind 5 kHz Bandbreite für die Amateurbänder gelegentlich zuviel, was vom Benutzer wiederum ein scharfes Gehör verlangt – es ist eben ein Handy!



Schwache Rundfunksender mit Fading lassen sich mittels der SSB-Einstellung aus dem Rauschen heben, wobei die Frequenzstabilität von Vorteil ist, insbesondere läßt sich kein Brummen oder Jaulen vernehmen. Hören kann man nun auch CB-Funk, für aktuelle Verkehrshinweise etwa. Leider läßt sich das 10-kHz-Raster nicht um 5 kHz verschieben, so daß man hier wahlweise im 5-kHz-Raster abstimmen muß oder die wichtigen Frequenzen einfach abspeichert.

Ebenso wird man dem 6-m-Band wohl am ehesten durch die Definition von Suchlaufgrenzen gerecht. UKW-Rundfunk läßt sich ohne alle Probleme in guter Qualität empfangen, Flugfunk ebenfalls. Die Tonfrequenzen von Fernsehkanälen sind bereits im Handbuch aufgelistet, Empfindlichkeitseinbrüche gehen hier überwiegend zu Lasten der Antenne und lassen sich mit einer zusätzlichen (Außen- oder Teleskop-aufsteck-)Antenne leicht überwinden. Außer einer Bake ließ sich im 23-cm-Bereich nur

wenig aufnehmen, hier würde wohl selbst SSB mangels Aktivität kaum weiterhelfen. Schön genug, darüber auf den anderen Bändern zu verfügen!

Packet-Radio geht nach sorgfältiger Pegel-einstellung mit 80 ms TX-Delay, für ein Portabelgerät akzeptabel. Im Menü muß entsprechend zwischen Mikrofon und TNC bzw. zwischen 1200 und 9600 Baud umgeschaltet werden. Übrigens läßt sich an dieser Stelle wahlweise ein PC anschließen, über ein Adapterkabel ist es dann möglich, das Gerät mittels eigener Software vom PC aus zu programmieren.

■ Fazit

Angesichts der Fülle von Funktionen des Geräts drängt es sich schon fast auf, von einem kleinen Wunder zu sprechen. Wer gelegentlich Geräte selbstbaut, kann sich ungefähr vorstellen, welche Größe ein Zweibandfunkgerät mit einem zusätzlichen Empfangsteil von der Langwelle bis zu SHF in konventioneller Bauweise beanspruchen würde.

Geöffnet bis zur zweiten Ebene: ausgeklappt die Digitalplatine mit der CPU, im Gehäuse die HF-Platine, unten im Gerät die Ferritstabantenne.



Die Oberseite der Digitalplatine mit der Mikrofonkapsel, im Gehäuseoberteil ist noch der winzige Lautsprecher.
Fotos: DG1NEJ

So paßt das alles mal eben in die Hand und erleichtert das Reisegepäck um einen Scanner und einen Weltempfänger, denn die stecken ja nun mit im Handfunkgerät.

Daß Empfindlichkeit und Trennschärfe nicht durchgängig gleich bleiben und stellenweise sogar einige Pfeifstellen auftreten, ist bei diesen Dimensionen nichts Neues; da ist keine voll geschirmte Bauweise mehr möglich. Dafür kann man nun ohne Gepäck einmal einen UKW-Contest-Standort testen, wengleich leider noch passiv. Wobei der Empfang weit entfernter Stationen dann vielleicht Lust auf eine aktive Beteiligung macht.

Und mit einem beliebigen Modem bzw. TNC kann zudem der nächste DX-Cluster abgefragt werden. Durch den direkten (De-) Modulatoranschluß ist das Gerät bezüglich künftiger Protokoll- bzw. Betriebsartwechsel weitgehend offen und bietet die Möglichkeit, ohne größere Anpassungen bereits bekannte Techniken einzusetzen.

Gegenüber komplexeren Lösungen, wie dem TH-D7E mit bereits eingebautem TNC, erhöht sich damit die Flexibilität des Einsatzes, freilich unter Verlust vielleicht nützlicher Merkmale wie direkter Meldungsanzeige von DX-Clustern bzw. APRS-Stationen usw.

Durch die Verfügbarkeit kleiner und kleinster Modems (AATIS-Bausatz, BayCom, YAM) sowie Software-gestützter Soundkartenlösungen (PC-Flexnet) bleibt das zusätzliche Gepäck selbst beim digitalen Einsatz überschaubar und wird wohl weitgehend vom eingesetzten Computer bestimmt.

Die im Ausland noch weitverbreiteten 1200-Bd-Umsetzer sind so jedenfalls genauso leicht zu meistern wie die in Deutschland häufigeren 9600-Bd-Einstiege, ebenso seltener Exoten mit 4800 Baud oder gar QAM-Modulation.

Bei all diesen Funktionen sollte man die eigentliche Grundfunktion als 2-m-/70-cm-Sprechfunkgerät nicht aus den Augen verlieren, denn diese ist nicht zu verachten: Modulation und Wiedergabe sind kristall-

klar und gut verständlich, die Rapporte dementsprechend. Und der Lithium-Ionen-Akku erlaubt mit seiner Kapazität selbst bei der vollen Sendeleistung von 5 W lange Gesprächszeiten. Zusammen mit seinen Empfangsmöglichkeiten bietet der 899 DM (UVP) teure TH-F7E damit seinem Nutzer die Gewähr, daß es ihm bestimmt nie langweilig wird.

Literatur

- [1] FA-Typenblatt: Dualband-FM-Handy mit Allmode-RX TH-F7E. FUNKAMATEUR 50 (2001) H. 9, S. 997–998
- [2] Sapara, J., DH9JS, u.a.: TH-F7E, Extrakleiner Wellenflitzer. CQ DL 72 (2001) H. 9, S. 660–662; H. 10, S. 734–735

Ein Funkscanner mit eingebautem Weltempfänger: stabo XR 1900

HARALD KUHL – DE8JOI

Tragbare Breitbandempfänger entwickeln sich immer mehr zu kleinen Alleskännern. Spitzenmodelle wie der neue XR 1900 aus dem Hause stabo bieten neben einem umfassenden Empfangsbereich von der Langwelle bis in den GHz-Bereich auch die Demodulation sämtlicher Betriebsarten. Ob sich eine derart komplette Ausstattung in der Praxis auch in entsprechende Empfangsergebnisse umsetzen läßt, sollte ein ausführlicher Praxistest zeigen.

Der XR 1900 (baugleich mit dem Yupiteru MVT-7300EU) kann mit umfangreichen Empfangsmöglichkeiten aufwarten: Der erfaßte Frequenzbereich beginnt bei 100 kHz (garantierte Werte ab Mittelwelle 531 kHz) und reicht bis 1 320 MHz in den Betriebsarten FM-schmal, FM-breit, AM, AM-schmal, SSB (USB/LSB) und CW. Zwischen 50 Hz und 125 kHz stehen insgesamt 16 Schrittwerten für die Frequenzabstimmung zur Verfügung (einschließlich des neuen Flugfunkrasters 8,33 kHz).



Eine gute Idee: Der XR 1900 verfügt gleich ab Werk über eine Teleskopantenne mit Knickgelenk. Das erlaubt nicht nur eine bequeme Bedienung, sondern bringt auch im VHF-Bereich und auf Kurzwelle kräftigere Signale.

Auf der Frontseite gruppieren sich um einen nach vorne strahlenden Lautsprecher 20 Gummitasten mit Hintergrundbeleuchtung, die bis auf zwei mehrfach belegt sind. Die Bezeichnung der Zweitfunktion ist jeweils in roter Schrift direkt auf das graphitfarbene Gehäuse gedruckt, wird also von der Hintergrundbeleuchtung der Tasten nicht erfaßt.

Oberhalb des Tastenfeldes befindet sich ein LC-Display, das gleichzeitig mit den Tasten auf Knopfdruck für fünf Sekunden (oder dauerhaft) beleuchtbar ist. Dort werden neben der aktuellen Empfangsfrequenz die gewählte Betriebsart und Abstimmschrittweite, der Ladezustand der Batterien bzw. Akkus (3 × Mignon; das Batteriefach ist auf der Rückseite zugänglich), eventuelle Speicher- und Suchlaufinformationen sowie mit Hilfe einer Segmentanzeige die relative Feldstärke einer empfangenen Aussendung angezeigt.

Die im ausgeschalteten Zustand auf dem Display ständig dargestellte aktuelle Uhrzeit läßt sich auch während des Empfangsbetriebs kurzzeitig aufrufen.

Die rechte Gehäusesseite bietet Anschlussmöglichkeiten für ein externes Netzteil (12 V) und einen Ohr- bzw. Kopfhörer. Die hierfür vorgesehene Buchse ist in Mono ausgeführt, so daß man auch bei diesem Gerät einen Adapter verwenden muß, um einen der weit verbreiteten Stereo-Kopfhörer sinnvoll einsetzen zu können.

Mitgeliefert werden neben der erwähnten Teleskopantenne ein auf der Gehäuserückseite anschraubbarer Gürtelclip, eine Trageschleife, ein Ohrhörer und eine deutschsprachige Bedienungsanleitung. Damit fällt der Lieferumfang beim XR 1900 im Vergleich zu den Vorgängern recht mager aus. Akkus sowie Lade- und Netzgerät sind als Zubehör erhältlich, ebenso ein Adapter für die Kfz-Zigarettenanzünderbuchse.

■ Erste Schritte

Wie bei allen Funkscannern der Fall, steht am Anfang einer hoffentlich langen und erfolgreichen Hobbybeziehung die Fütterung des Breitbandempfängers mit Frequenzdaten. Leider ist beim XR 1900 keine RS232-Schnittstelle vorhanden, so daß die Programmierung nicht komfortabel über einen externen Computer geschehen kann. Folglich ist auch keine externe Sicherung von Frequenzdatensätzen möglich, einmal abgesehen von der Übertra-



Für den Empfang von Sprech- und Rundfunk ist der portable Funkscanner bestens ausgerüstet. Die Bedienung des XR 1900 erfolgt über ein Tastenfeld und Untermenüs. Wichtige Funktionen sind zumeist direkt zugänglich.

gung auf einen anderen XR 1900 (sogenanntes Klonen).

Im VFO-Modus werden Frequenzen in MHz über die numerische Tastatur zügig direkt eingegeben und mit der Eingabetaste ENT anschließend aufgerufen. Frequenzangaben unterhalb der Größenordnung MHz erfolgen nach Eingabe eines Dezimalpunkts auf bis zu 50 Hz genau.

Von einer aktuell eingestellten Frequenz ausgehend, kann man nun manuell in der vorgewählten Schrittweite mit Hilfe der Pfeiltasten auf der Frontseite oder mit dem rastenden DIAL-(VFO-)Regler auf der Oberseite des XR 1900 auf- bzw. abwärts über den jeweiligen Frequenzabschnitt wandern. Während das Untermenü zur Wahl des gewünschten Abstimmschritts unmittelbar über eine eigene Taste STEP zugänglich ist, muß man, um in das Untermenü für die Betriebsarten zu gelangen, zuvor noch die Funktionstaste FUNC bemühen.

Die Einstellung der Parameter erfolgt erneut wahlweise über die Pfeiltasten oder per DIAL-Regler. Um den eingestellten Wert dann tatsächlich zu aktivieren, ist abschließend noch jeweils die Eingabetaste ENT zu betätigen. Eine insbesondere für Einsteiger sinnvolle Automatik, die Einstellungen für Abstimmschritt und Betriebsart abhängig von der Empfangsfrequenz praxisnah wählt, fehlt leider.

Soll ein Bedienvorgang vorzeitig abgebrochen oder die Ziffern einer einzugebenden Frequenz korrigiert werden, so erfolgt dies nach Betätigung der Korrekturraste C/AC. Ein schneller Frequenzwechsel in MHz-Schritten ist möglich über die Pfeiltasten und den DIAL-Regler, sofern man dabei die Funktionstaste FUNC gedrückt hat.

Der eingestellte Wert muß zur Übernahme mit der Eingabetaste ENT bestätigt werden.

Häufig hilfreich ist bei vielen Breitbandempfängern ein zuschaltbarer Abschwächer, der auch dem XR 1900 zur Verfügung steht. Damit lassen sich bei Bedarf Intermodulationsprodukte rund um das UKW-Hörfunkband gut unterdrücken.

Bei portablen Empfangseinsätzen schützt eine Sperrfunktion *LOCK* vor unbeabsichtigten Bedienvorgängen. Schließlich steht eine mehrstufige Batteriesparschaltung im VFO- und Frequenzspeichermodus zur Verfügung, die allerdings nach jedem Suchlauf erneut zu aktivieren ist.

■ Frequenz- und Bandsuchlauf

Der Frequenzsuchlauf des XR 1900 hilft recht effektiv bei der Erkundung unbekannter Frequenzlandschaften. Nachdem zuvor wie beschrieben die verschiedenen Parameter wie Betriebsart und Abstimmschritt gewählt wurden, startet der Suchlauf nach Betätigung der Search-Taste *SRCH*.

Die Suchrichtung läßt sich mit Hilfe der Pfeiltasten oder des *DIAL*-Reglers verändern. Wird ein Signal gefunden, stoppt der Suchlauf dort für die Dauer der Aktivität.



Die BNC-Buchse gestattet den Anschluß externer Antennen. Allerdings ist es – wie auch bei anderen portablen Funkscannern – um die Übersteuerungsfestigkeit nicht allzu gut bestellt. Mehr als eine Tischantenne sollte man dem XR 1900 nicht zumuten.

Ist der Kanal wieder frei, trabt der Frequenzsuchlauf zwei Sekunden später (umprogrammierbar auf 4 Sekunden) mit einer Geschwindigkeit von etwa 32 Frequenzschritten pro Sekunde wieder los. Ein weiterer Druck auf die Taste *SRCH* stoppt den Suchlauf manuell.

Alternativ bringt man den XR 1900 mittels der Skip-Funktion dazu, auch bei einem weiterhin aktiven Kanal nach fünf Sekunden den Suchlauf erneut aufzunehmen. Ab Werk sind zudem zehn Bandbereiche mit der jeweiligen unteren und oberen Eckfrequenz und sämtlichen notwendigen Empfangsparametern vorprogrammiert, innerhalb denen ein Frequenz- bzw. Bandsuchlauf durchgeführt werden kann. Jeder einzelne dieser Bandbereiche läßt sich den eigenen Anforderungen gemäß umprogrammieren.

Ein Bandsuchlauf wird aktiviert, in dem man eine Zifferntaste zwischen 1 und 0 und erst dann die *SRCH*-Taste drückt. Zusätzlich lassen sich bis zu 500 Frequenzen mit störenden Leerträgern oder digitalen Signa-

len so markieren, daß diese künftig vom Frequenz- bzw. Bandsuchlauf ignoriert werden (Ausblendspeicher).

■ Frequenzspeicher

Zusätzlich zu den erwähnten 500 Ausblendspeichern verfügt der XR 1900 über insgesamt 1000 Speicherplätze, in denen komplette Frequenzdatensätze mit sämtlichen Empfangsparametern abgelegt werden können.

Der Speichervorgang selbst ist sehr einfach: Nach Einstellen der abzuspeichernden Frequenz und der zugehörigen Empfangsparameter wird eine Ziffer zwischen 1 und 999 für den Speicherplatz eingegeben und dann die Funktionstaste *FUNC* gedrückt, gefolgt von der Speichertaste *SCAN/MW*. Nach Abschluß des Speichervorgangs wechselt der Empfänger zurück in den VFO-Modus.

Um den Inhalt eines Speicherplatzes aufzurufen, wird einfach die entsprechende Ziffer eingegeben und die Taste *MR* gedrückt. Mit Hilfe der Pfeiltasten oder *DIAL*-Reglers kann man auch von einem Speicherinhalt zum nächsten wechseln, der jeweils automatisch aufgerufen wird. Die Nummer des aktuell eingestellten Speicherplatzes erscheint oberhalb der Empfangsfrequenz im LC-Display (anstelle des Abstimmschritts). Um wieder in den VFO-Modus zu gelangen, wird erneut die *MR*-Taste gedrückt.

Über die Tastenkombination *FUNC & 7/M > VFO* erfolgt die Übernahme eines Speichersatzes ins VFO, beispielsweise, um von dort aus einen Frequenzsuchlauf durchzuführen. Die Datensätze bleiben offenbar auch ohne Stromversorgung in den Speicherplätzen erhalten. Bei Bedarf lassen sich sämtliche Speicherinhalte auf einmal löschen (Reset bzw. Neustart der Empfängerlektronik).

■ Speichersuchlauf

Auch innerhalb der belegten Speicherplätze stehen mehrere Möglichkeiten für einen Suchlauf zur Verfügung. Ein Druck auf die Taste *SCAN* startet einen Suchlauf, der sämtliche Speicherkanäle nach Aktivitäten absucht. Darüber hinaus kann der Speicher-

suchlauf auf einzelne Speicherbänke (bis zu vier) beschränkt werden. Oder man läßt nur Speicherplätze bzw. Speicherbänke mit einer bestimmten Betriebsart absuchen.

Der sogenannte programmierte Suchlauf erlaubt die Kennzeichnung von jeweils 10 Speicherplätzen pro Speicherbank, die dann abgesucht werden. In der Praxis werden also nur noch die interessantesten Kanäle vom Speichersuchlauf erfaßt.

Wie bereits beim Frequenz- und Bandsuchlauf der Fall, können einzelne Frequenzen bzw. Speicherplätze markiert und vom Suchlauf ausgeschlossen bzw. übersprungen werden. Auch beim Speichersuchlauf läßt sich die Skip-Funktion aktivieren, die nach fünf Sekunden einen weiterhin aktiven Kanal wieder verläßt. Und Speicherplatz 1000 dient zusätzlich als Prioritätskanal, der auf Wunsch während des VFO- oder Suchlaufbetriebs alle fünf Sekunden auf Aktivitäten überprüft wird.

■ Empfangspraxis

Gerade bei portablen Funkscannern übernimmt die verwendete Empfangsantenne eine bestimmende Rolle, denn oftmals setzt die mitgelieferte Gummwendelantenne das verfügbare Empfangspotential nicht vollends frei. Die beim XR 1900 vorhandene Teleskopantenne mit ihrem Knickgelenk erweist sich daher in der Praxis als eine gute Lösung, da man die Länge der Antenne je nach Bedarf variieren und den Stab leicht auf optimalen Empfang ausrichten kann.

Oberhalb der Kurzwelle reicht die komplett eingeschobene Teleskopantenne für den Empfang zumeist bereits aus, denn sonst kommt es leicht zu Übersteuerungen (ersichtlich an der reagierenden Signalanzeige trotz fehlender Signale). Aus diesem Grund sollte man dem XR 1900 auch nicht viel mehr als die mitgelieferte Antenne zumuten. Eine Tischantenne bietet sich als Alternative gerade noch an, die Verwendung einer Außenantenne bringt hingegen eher Probleme als Vorteile.

Die vom XR 1900 gebotenen Möglichkeiten für den Suchlaufbetrieb wurden in der Empfangspraxis als unvollständig empfunden, obwohl die wichtigsten Funktionen vorhanden sind. Trotzdem wäre es manch-

Auf der rechten Gehäusesseite läßt sich ein Descrambler zuschalten. Dort wird auch die Beleuchtung von LC-Display und Tasten auf der Frontseite aktiviert und die Rauschsperre auf Knopfdruck durchgeschleift (Monitortaste).



Technische Daten stabo XR 1900

(laut Hersteller)

Frequenzbereiche	100 kHz bis 1320 MHz
Betriebsarten	FM-schmal, FM-breit, AM, SSB (USB/LSB), CW
Abstimmsschritte	0,05 / 0,1 / 1 / 5 / 6,25 / 8,33 / 9 / 10 / 12,5 / 15 / 20 / 25 / 30 / 50 / 100 / 125 kHz
Speicherplätze	1000 (in 10 Bänken), 500 Ausblendspeicher, 1 Prioritätskanal
Suchlaufgeschwindigkeit	32 Speicherplätze bzw. Frequenzschritte pro Sekunde
Empfindlichkeit	
0,531...2 MHz:	AM max. 5,0 µV (10 dB S/N); AM max. 2,5 µV (10 dB S/N); SSB max. 1,0 µV (10 dB S/N);
2...30 MHz:	FM-schmal max. 0,5 µV (12 dB SINAD), FM-breit max. 1,0 µV (12 dB SINAD), AM max. 1,0 µV (10 dB S/N); SSB max. 0,5 µV (10 dB S/N);
30...470 MHz:	FM-schmal max. 0,75 µV (12 dB SINAD);
470...830 MHz:	FM-schmal max. 1,0 µV (12 dB SINAD);
1000...1320 MHz:	FM-schmal max. 1,0 µV (12 dB SINAD)
NF-Ausg.leistung	90 mW
Stromversorgung	3 × Mignon oder 12 V extern
Abmessungen	60 mm × 135 mm × 33 mm (B × H × T)
Masse	310 g (einschließlich Antenne und Batterien)
Preis	899 DM (UVP)
Vertrieb	stabo Elektronik GmbH & Co KG, Hildesheim, über Fachhandel, s. Bezugsquellen

mal nützlich, wenn der Suchlauf auf einer als aktiv gefundenen Frequenz dauerhaft verharrt, selbst wenn diese über eine längere Zeit hinweg inaktiv bleiben sollte.

Und fast schon ärgerlich bei einem Gerät dieser Preisklasse ist die unflexible Handhabung hinsichtlich der Kombination von Startfrequenz und Schrittweite beim Suchlaufbetrieb. Hier wird der Nutzer bei bestimmten Funkdiensten dazu gezwungen, auf eine niedrigere Abstimmsschrittweite zu wechseln und somit den Suchlauf zu verlangsamen. Versöhnlich stimmte hingegen die Speicherautomatik, die während eines Suchlaufs die gefundenen Frequenzen in bis zu 50 Speicherplätzen sichert.

Als nützlich habe ich die beim XR 1900 gebotene Schaltuhrfunktion empfunden, denn im Zusammenspiel mit einem Diktiergerät mit automatischer Sprachaktivierung lassen sich auf diesem Weg automatisch Rundsprüche oder Hörfunksendungen mit-schneiden, ohne daß man selbst vor dem Empfänger sitzt.

Der eingebaute Lautsprecher erwies sich mit seiner Betonung der hohen Audiofrequenzen bereits als eine gute Lösung, wobei sich erwartungsgemäß bei Verwendung eines guten externen Lautsprechers noch eine deutliche Klangverbesserung erzielen ließ.

Da ein Diskriminatorausgang nicht vorhanden ist, könnte es Probleme beim Empfang schneller Datendienste (z.B. Packet-Radio 9k6) geben, wenn man das Datensignal ein-

fach über die Kopfhörerbuchse entnimmt und einer externen Dekodierung zuführt.

Auf Kurzwelle ergab sich ein gemischtes Bild: Vorteile gegenüber anderen Breitbandempfängern mit Kurzwellenbereich brachten vor allen Dingen die Teleskopantenne und die verfügbare schmale AM-Bandbreite. Während auf 6190 kHz beispielsweise beim VR-120 heftige Interferenzen vom Nachbarkanal einen Empfang fast unmöglich machten, war beim XR 1900 noch ein einigermaßen lesbares Signal des Deutschlandfunks zu erzielen.

In der Betriebsart AM-schmal wurden die AM-Sender also gut getrennt, und die verfügbare Empfindlichkeit stellte an der ausgezogenen Teleskopantenne ein ausreichendes Stationsangebot zur Verfügung. Wenn es doch einmal zu sehr von der Seite piff, konnte man einfach um einige kHz ausweichen.

Da der XR 1900 nicht mit einer eingebaute Ferritstabantenne ausgestattet ist, muß die Teleskopantenne auch zum Empfang der Mittel- und Langwelle dienen, was für

den Empfang stark einfallender Sender reicht. Sogar BBC kam vormittags auf 648 kHz noch lesbar durch (QTH Göttingen). Insgesamt betrachtet ist der XR 1900 ein besserer AM-Hörfunkempfänger als viele andere Funkscanner dieser Kategorie, ohne jedoch die Leistungen eines guten Reiseradios (z.B. Sony ICF-SW7600GR) erreichen zu können. Beim SSB-Empfang machten sich allerdings eine zu große Filterbandbreite und eine mangelhafte Seitenbandtrennung negativ bemerkbar, so daß wirklich nur die stark einfallenden Signale in dann durchaus komfortabler Qualität aufzunehmen waren.

Während die mitgelieferte Bedienungsanleitung die Funktionen des XR 1900 gut erklärt, unterbleiben leider jegliche Hinweise auf die Funkdienste, auf die man in den unterschiedlichen Frequenzbereichen trifft. Da in der Betriebsanleitung des XR 1900 eigens auf dessen Zulassung als Hörfunkempfänger hingewiesen wird, hätte ich mir eine detaillierte Auflistung zumindest der dem Hörfunk zugeteilten Frequenzbereiche (Kurzwelle!) schon gewünscht.

■ Fazit

Während es beim XR 1900 hinsichtlich der Empfangsmöglichkeiten kaum Einschränkungen zu verzeichnen gibt, werden einige Ausstattungsmerkmale vermißt, die die Arbeit mit einem Empfangsgerät dieser Art angenehmer gestalten und fast schon zum Standard gehören. Wünschenswert wären insbesondere die Möglichkeit einer alphanumerischen Benennung von Speicherplätzen, die Option einer PC-Anbindung per RS232-Schnittstelle und eine flexiblere Lösung des Frequenz- bzw. Bandsuchlaufs. In der Praxis erweist sich dieser portable Funkscanner als ein zuverlässiger Breitbandempfänger, der eine zeitnahe Überwachung der in den Speicherplätzen abgelegten lokalen und regionalen Funkkanäle erlaubt.

Dank der mitgelieferten Teleskopantenne ist sogar der Empfang auf Kurz-, Mittel- und Langwelle mit dem XR 1900 möglich, sofern man nicht die Leistungen eines guten Reiseradios/Weltempfängers erwartet.



Dank der Beleuchtung von Tasten und LC-Display bleibt der XR 1900 auch bei ungünstigen Lichtverhältnissen noch bedienbar. Die Zweitfunktionen der Tasten muß man sich allerdings merken.

Ein geöffneter XR 1900: kompakte Empfangstechnik auf engstem Raum

Fotos: hku



QRZ EU de DJ6SI und Co.: Top-DXpeditionäre aus Deutschland

Dr. MARKUS DORNACH – DL9RCF

Jeder DXer weiß es: Die finnischen Funkamateure haben den übermächtigen Martti Laine, OH2BH, die Engländer ihre CW-Kanonen Roger Western, G3SXW, und Nigel Crawthorne, G3TXF, aus Japan kommt der findige „Länderschöpfer“ Kan, JA1BK, der demnächst zur Freude der DX-Gemeinde mit Ducie Island ein nagelneues Funkland aus der Taufe heben wird, und die Niederländer haben den ausgesprochen fleißigen Weltreisenden Bert, PA3GIO, der sein Versprechen „QSL sure via bureau“ auch wirklich einhält.

Auch wenn die Nationalität des jeweiligen Funkexpeditionärs in der Welt der Länder- und Inselsammler grundsätzlich keinerlei Rolle spielt und Eigenschaften wie gute Betriebstechnik und (mindestens ebenso wichtig) hohe QSL-Moral weit im Vordergrund stehen, sei es im Folgenden dennoch gestattet, einige der Funkexpeditionäre kurz vorzustellen, die weltweit die Farben und den Ruf Deutschlands in den Pile-ups vertreten. Wer nun aber sind die „Top Guns“ der deutschen DX-Szene?

■ Baldur Drobica, DJ6SI

In seinem sehr lesenswerten Buch „Am zehnten Tag werdet ihr gerettet“, das die bewegenden Ereignisse der deutschen Funkexpedition 1983 zu den Spratly-Inseln schildert, bei der leider die zwei deutschen Funkamateure Gero Band und Diet-



DJ6SI und DL1QW im Juni 2001 QRV aus Somalia unter T5X/T5W und der Beweis des Funkkontakts: die wunderschöne QSL-Karte

helm Müller durch skrupellosen Militäreinsatz ums Leben kamen, beschreibt sich der 1934 in Wuppertal geborene Baldur „Bal“ Drobica als einen Menschen, der seit seiner Jugend dem Funkhobby verfallen ist. Die Liste der von Baldur bereisten Länder ist viel zu lang, um hier komplett wiedergegeben zu werden, aber einige der von DJ6SI aktivierten DXCC-Gebiete seien doch genannt: 1S, 3D2/Conway, 3X, 5U, 5V, 5X, 5Z, 60, 6W, 9G, 9N, 9U, C5, CU, D6, EL, FR/G, FR/J, FH, J2, J5, OZ, SV/A, T30, T33, T5, TJ, TY, TZ, V3, V5, V7 und nicht zuletzt die inzwischen ge-

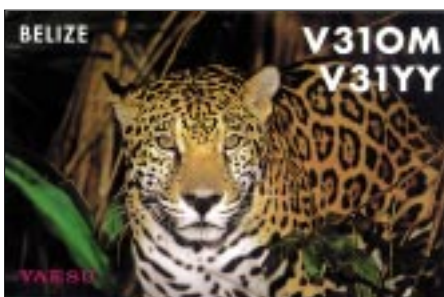

„Bal“, DJ6SI: QRV aus Belize unter V31OM im April 2000

löschten DXCC-Gebiete Abu Ail und die Pinguin-Insel. Baldur Drobica ist aber nicht nur weit gereist, sondern aufgrund seiner immensen Erfahrung auch einer der ganz wenigen CW-OPs, die das Pile-Up jederzeit voll beherrschen und im Griff haben. Es ist eines seiner unverkennbaren Markenzeichen, ohne jede Vorankündigung aus den entferntesten Winkeln unserer Welt QRV zu werden.

Seine Funkoperation aus dem bürgerkriegsgeschüttelten Somalia als T5X im Sommer dieses Jahres (zusammen mit Thomas, DL1QW, als T5W) war geradezu spektakulär und brachte vielen DXern weltweit ein neues Land.

Und es war beileibe nicht ungefährlich: Nicht umsonst wegen der äußerst gespannten politischen Situation im Land mußte Bruce, WD4NGB, seine im Herbst 2001 geplante Operation nach T5 absagen. Und noch etwas muß unbedingt Erwäh-

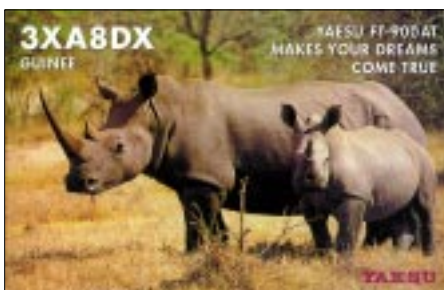

Dezember 1997: Baldur, DJ6SI, und Franz, DJ9ZB, melden sich aus Guinea.

nung finden: Die Motive der QSL-Karten von DJ6SI, oft herrliche Tierbilder aus dem jeweiligen Funkland, gehören mit zu den schönsten der DX-Welt.

■ Franz Langner, DJ9ZB

Was Baldur im Lager der eingefleischten Telegrafie-Fans darstellt, ist Franz Langner, DJ9ZB, sicherlich im Bereich des Sprechfunks. Obwohl Franz mit über 310 bestätigten DXCC-Gebieten in CW natürlich auch diese Betriebsart meisterhaft beherrscht, ist er – insbesondere wenn er im Doppelpack mit Baldur unterwegs ist – in den Pile-Ups meist in SSB zu hören.

Der Präsident der German DX Foundation, Mitglied der Honor Roll des DX Century Clubs der ARRL und Autor mehrerer Fachbücher (vgl. zuletzt den für jeden Expeditionär und DXer hilfreichen „DX World Guide“) wurde 1982 als erster Deutscher in die angesehene DX HALL OF FAME des amerikanischen CQ Magazins aufgenommen. DJ9ZB war in Ländern dieser Erde, die viele unserer Mitmenschen in einem Reiseatlas erst nach längerer Suche oder überhaupt nicht finden würden. Darunter befinden sich exotische Inseln und Orte wie Clipperton (FO0XX), Mellish Reef, Willis Island, und die Peter- und Paul-Felsen sowie aus-



E30GA: Eine Mega-Expedition in ein Most-Wanted im November 1998 unter Teilnahme von Hall of Fame Mitglied Franz Langner, DJ9ZB

gesprochene Amateurfunkraritäten wie der Jemen, der Südsudan und Abu Ail. Weitere Funkaktivitäten fanden u.a. statt aus 3A, 3X, 4U/ITU, 5U, 60, C3, C5, DU, E3, ET, FG, FM, HB0, J2, J5, JY, KH0, PY0F, T7, TA, SV5, VK, XV und YI. Franz ist – wie es mein Funkfreund Tom Harrell, N4XP, Mitorganisator der K5K Kingman Reef Expedition, ausdrückte – zu charakterisieren als ein „very reliable operator“; teamfähig und in der Lage, stundenlang und ohne größere Ermüdungserscheinungen die anstehenden Stationen in den Pile-Ups abzuarbeiten.

Und noch etwas zeichnet Franz aus: Sein bescheidenes, freundliches Auftreten macht ihn meines Erachtens zu einem sehr sympathischen Aushängeschild der deutschen Expeditionsszene.

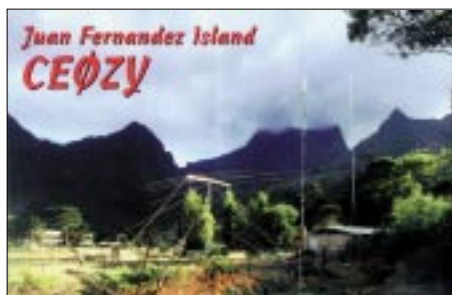

On tour again: Falk und seine Mannen auf Juan Fernandez Island im Februar 2000 – mit 22000 QSOs ein stolzes Ergebnis

■ **Falk Weinhold, DK7YY, und Team**
Gäbe es einen Ehrenpreis für die Förderung der unter DXern beliebten, wenn nicht oft sogar bevorzugten Betriebsart CW, Falk Weinhold, DK7YY, und sein Team (meist bestehend aus Dietmar, DL3DXX, Tom, DL2AOP, Manfred, DK1BT, Jürgen, DL7UFN, und Jörg, YB1AQS, wären ein heißer Anwärter auf den Titel.

Ein CW-QSO mit der Antipodeninsel Chatham auf 30 m mit nur 100 W und Vertikal? Kein Problem für das Team um DK7YY. Ob Cocos-Keeling, Tuvalu, Juan de Fernandez, ob von Chatham unter ZL7DK oder von der immer noch geheimnisumwitterten Osterinsel unter 3G0Y, diese Jungs hören extrem gut und geben – was besonders anerkennenswert ist – auch in Telegrafie langsameren Funkamateuren eine reelle Chance, ins begehrte DX-Log zu kommen. Ein Beispiel par excellence zur Förderung der Betriebsart CW. Auch die QSL-Karten kommen sicher über das Büro, und die Expeditionäre beweisen stets auch ein großes Herz für alle Daheimgebliebenen.

Das Lesen der Reise- und Erfahrungsberichte dieser Crew, die sich insbesondere dem sehr schwierigen Betrieb auf den Lowbands verschrieben hat, ist immer ein Genuß. Ein ganz besonderer Dank der deutschen DXer gebührt Falk Weinhold auch für seine schnelle und präzise Arbeit beim Checken der QSL-Karten für das DXCC-Diplom (wer gibt schon gern seine



Dem verstorbenen Expeditionär Rudi Müller, DJ5CQ, gewidmet: Die Funkexpedition von Falk und Crew auf Cocos Keeling unter VK9CR im Februar 1999 mit einer Ausbeute von über 12000 Kontakten.

frisch erworbene 3Y0C-QSL aus der Hand und sendet sie nach Newington).

■ Sigi Presch, DL7DF, und Crew

Ein sehr fleißiger DL-Expeditionär mit einer lobenswert hervorzuhebenden QSL-Moral ist auch Sigi Presch, DL7DF (ex DL7UUG). Er und sein funkerfahres Team sind seit 1993 immer wieder für Bandpunkte oder New-ones gut.

Sigi und seine Freunde sind in der Südsee ebenso zu Hause wie in Afrika oder der Karibik. Zu den Ländern, die er und seine Crew aktivierten, zählen z.B. ZK1 Südcocok, 5W, KH8, V3, V5, 8P, J3, C5, HR, HI, TF, TY, T30, T33, 3B8, 5V und XT. Die Gesamt-QSO Zahl ist mit über 250000 Funkkontakten wahrlich beeindruckend. Aber man muß schon aufpas-

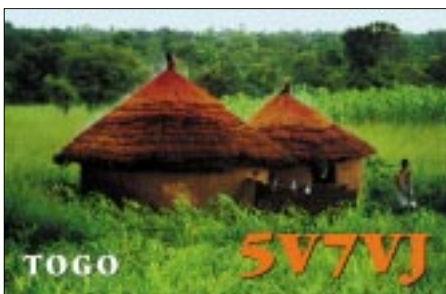

Diese herrlichen QSL-Karten sind der krönende Abschluß der Afrikareise von Sigi Presch, DL7DF, und seiner tollen Crew (Dirk, DJ7UC, Wolf, DL4WK, Tom, DL7BO, und Frank, DL7UFR) – Ausbeute: mehr als 40000 Funkkontakte mit aller Welt.

Wenn Sigi loslegt, wechselt er die Länder teilweise schneller als manche (schlechten) OPs ihre Antennen abstimmen. War er eben noch in Togo, könnte er morgen bereits in Burkina Faso sein.

Auch Sigi schreibt fleißig Expeditionsberichte und läßt uns Normalfunker dankenswerterweise an seinen Abenteuern teilhaben. Noch während ich dies schreibe, plant Sigi bereits seine nächste Expedition nach Swaziland (3DA0).

Näheres dazu unter www.qsl.eu/dl7df. Viel Glück Sigi und Deinem Team und „see you in the pile-up“!

■ Karl-Heinz Hille, DL1VU

Wäre er nicht erwähnt, es würde definitiv etwas fehlen. Karl Hille, DL1VU, die le-

bende Legende der Südsee-Expeditionäre, der Prototyp des technisch versierten, ausgefuchsten Oldtimers und des perfekten CW-Ops. Seine spannenden und witzigen Reiseberichte über monatelange Aufenthalte im Südpazifik brachten so manchen jungen (CB-) Funker zur „großen Lizenz“ und führten etliche Funkamateure in den Schoß der DXer.



Die Welt des Südseespezialisten Karl Heinz Hille, DL1VU: Der blaue Pazifik bricht sich an der Küste der entlegenen Banaba-Insel (Operation im Januar 1999).

Ein CW-QSO mit Karl auf Christmas Island, Banaba, Zentral Kiribati, Fanning oder gar als T31AF/mm an Bord des Motorschiffs „MS Mataburo“ dürfte wohl jedem Funkamateurer lebenslang in Erinnerung bleiben. DL1VU, der Hawaii und alle umliegenden Pazifikinseln wie seine eigene Westentasche kennt, ist das leuchtende Vorbild vieler DXer und Funkexpeditionäre. Es steht nur zu hoffen, daß der rüstige Karl bald wieder aufbricht, um im Südpazifik, der sicherlich zu seiner zweiten Heimat wurde, weitere Funkabenteuer zu erleben.

■ Last but not least

Mir ist bewußt: Jeder von uns hat seinen persönlichen Lieblings-DXer, und es ist völlig unmöglich, in einem nur wenige Spalten umfassenden Beitrag alle hervorzuhebenden und zu lobenden Funkexpeditionäre auch nur ansatzweise zu würdigen. Und sollte sich unter den Expeditionären jemand zu Unrecht als „nicht erwähnt“ fühlen, bitte ich ebenfalls höflich um Nachsicht; es war bestimmt kein böser Wille.

Mein, und ich denke ich kann sagen „unser“ Dank als DXer gilt, völlig unabhängig von jeglicher Nationalität, all denjenigen Expeditionären, die es durch den Einsatz von Zeit, Mühen, Geld und nicht zuletzt persönlichen Mutes immer wieder schaffen, unser Hobby – den Funkverkehr mit seltenen und exotischen Plätzen dieser Erde – so interessant und abwechslungsreich zu gestalten.

Deshalb ein abschließender Gruß gerichtet an alle Expeditionäre: See you in the pile-ups, have always a safe trip and thanks for operating!

DRM: Der akustische Quantensprung für die Kurzwelle

HARALD KUHL

Es ist lange her, seit die Kurzwelle auf einer Internationalen Funkausstellung eine Rolle gespielt hat. Diesmal war es anders: Während sich die Masse der Besucher in den Hallen der großen Hersteller tummelte, wurde im Technisch Wissenschaftlichen Forum (TWF) die Zukunft der AM-Frequenzbereiche eingeläutet. Das internationale Konsortium Digital Radio Mondiale (DRM) will den AM-Hörfunk auf Lang-, Mittel- und Kurzwelle digitalisieren und hat ein System entwickelt, das bisherige Nachteile des analogen Hörfunks wie Interferenzen und Fading abstellen wird.

Erst 1998 hat das aus mittlerweile 69 Mitgliedern bestehende DRM-Konsortium seine Arbeit aufgenommen, und bereits zur WRC-2003 soll der Regelbetrieb aufgenommen werden. Während der IFA wurde das System erstmals im Rahmen von Testsendungen öffentlich vorgeführt (Mittelwelle: 531, 810, 855, 891, 1485 kHz; Kurzwelle: 5975 kHz). Auch einen Kleinbus hatte die Telekom mit einer DRM-tauglichen Empfangsanlage ausgestattet, um Interessenten den mobilen Empfang der UKW-ähnlichen Übertragungsqualität (Mono) zu demonstrieren.

Als Empfänger dienten von der Firma Bogenfunk modifizierte Kommunikationsempfänger vom Typ AR7030, die eigentliche Umwandlung und Audiowiedergabe der DRM-Daten erfolgte über einen nachgeschalteten (Notebook-)Computer. Diese Empfängerkonfiguration wendet sich vorerst nur an professionelle Anwender und wird von der Fraunhofer Gesellschaft (Erlangen) vertrieben, die auch für dessen Entwicklung verantwortlich zeichnete.

Eine preisgünstige Software-Lösung für Interessenten unter den Amateuren ist für das Jahresende angekündigt und wird dann vermutlich per Internet vertrieben. Details sind noch nicht bekannt.

Der verwendete Kommunikationsempfänger muß modifiziert werden, um die notwendige 12-kHz-Bandbreite für die Einspeisung des DRM-Datenstroms in die Soundkarte des PC zur Verfügung zu stellen. Auch hinsichtlich dieser Modifikation will sich DRM um eine einfach nachzuvollziehende Lösung bemühen. Ziel ist es, eine große Zahl von DRM-Teilnehmern auch auf der Empfängerseite in die für 2002 geplanten Pilotsendungen zu integrieren. Dabei wird es auch darum gehen, das System weiter zu optimieren und Lösungen für eventuelle Probleme zu finden, die sich vielleicht erst in der täglichen Empfangspraxis ergeben.

Wie AM eignet sich DRM ebenfalls für die Fern- und Nahversorgung von Zielge-



Während der diesjährigen IFA führte DRM erstmals den digitalen Mittel- und Kurzwellenrundfunk vor.

bieten. Peter Senger, Cheffingenieur der Deutschen Welle und derzeitiger DRM-Vorsitzender, betonte in Berlin jedoch ausdrücklich, daß man sich nicht als ein Konkurrenzsystem zu UKW oder gar DAB sieht. Weltweit gibt es derzeit rund 12000 Lang- und Mittelwellensender sowie zahlreiche Kurzwellensender niedriger Leistung für die Inlandsversorgung.

Zudem werden allein für Hörer in Europa täglich bis zu 6000 Programmstunden von internationalen Sendern auf Kurzwelle ausgestrahlt. Die BBC schätzt ihre weltweite Hörerschaft auf 150 Millionen wöchentlich (davon 80 % auf Kurzwelle), gefolgt von der Voice of America mit 80 Millionen und der Deutschen Welle mit 28 Millionen Hörern. Es ist also bereits eine große Hörerschaft vorhanden, die man sich durch den baldigen Umstieg auf DRM erhalten möchte.

Durch die Einhaltung der bisher geltenden ITU-Vorgaben bezüglich Frequenzbereich, Kanalaraster und Schutzabstände sind keine zusätzlichen Frequenzkoordinationen notwendig, so daß ein fließender Übergang möglich ist. Zudem können bisherige Sender für die Abstrahlung von

DRM-Signalen modifiziert und damit weiterhin verwendet werden.

Neben internationalen und nationalen Rundfunkveranstaltern gehören auch Netzwerkbetreiber, Regulierungsbehörden, Rundfunkunionen, Forschungsinstitutionen sowie Hersteller von Sendern und Empfängern dem DRM-Konsortium an.

Von letzteren gaben Vertreter von Sony und Bosch erstmals Details über künftige DRM-Empfänger preis: Neben reinen Digitalempfängern wird es auch Multi-bandgeräte geben, die neben DRM- und DAB-Signalen herkömmliche analoge Übertragungen demodulieren können. Im Prinzip werden diese Empfänger mit digitalen Systemprozessoren wie in einem PC arbeiten und über unterschiedliche Eingangsstufen für die verschiedenen Signalarten verfügen.

Erste Vertreter dieser zunächst im Hochpreissegment angesiedelten Empfangsgeräte werden vermutlich bereits auf der nächsten IFA 2003 zu sehen sein. Ein Jahr später sollen bereits erste DRM-Chipsets verfügbar sein, die die Produktion preiswerter Empfangsgeräte für den Weltmarkt ermöglichen werden. Denkbar ist zudem die Integration eines DRM-Chips in GSM-Telefone oder in tragbare Computer.

Neben dem Empfang von Audio ermöglicht DRM die Übermittlung von Text- und Bilddaten an portable und mobile Empfangsgeräte. Denkbar wäre die Speicherung solcher Texte im Empfangsgerät, die auf Knopfdruck ständig aktualisiert auf einem Display dargestellt werden. Auch die Bedienung künftiger DRM-Empfänger wird einfacher: Nicht mehr Frequenzen, sondern Stationskürzel werden in das Gerät eingegeben, das anschließend automatisch nach der besten Empfangsfrequenz sucht.

Auch während des Empfangs wird ständig die Signalqualität überprüft und bei Bedarf auf eine bessere Frequenz gewechselt. Der Umgang mit dem mitunter launischen Medium Kurzwelle erfordert vom Nutzer künftig weniger Spezialwissen.

Für Überraschung sorgte Peter Senger mit dem Vorschlag, den Frequenzbereich um 26 MHz herum künftig auch für den Inlandsrundfunk zu nutzen. Eine Reihe von Sendern geringer Leistung könnten eine Stadt wie Berlin auf diesem Weg mit neuen Programmen versorgen, für den Lokalrundfunk würden sich angesichts fehlender UKW-Kanäle neue Perspektiven ergeben.

Dies alles bedeutet hingegen nicht, daß ab 2003 alle herkömmlichen AM-Empfänger nutzlos werden: DRM selbst rechnet mit einer Übergangszeit von mehreren Jahrzehnten, während der beide Systeme nebeneinander bestehen müssen.

BC-DX-Informationen

■ All India mit Regionalprogramm

Die indische Regionalstation Panaji kann derzeit mit ihrem Heimatdienst in Tamil von 1115 bis 1215 UTC auf 17810 kHz recht gut aufgenommen werden. Parallel dazu ist noch Empfang auf 15770 kHz über die Station Aligarh in etwas geringerer Qualität möglich. Im Anschluß bis 1245 UTC wird über beide Stationen, die jeweils über 250 kW Sendeleistung verfügen, ein Programm in Telugu ausgestrahlt. Vorteilhafterweise sollten die Berichte an die Zentrale von All India Radio, Central Monitoring Service, Ayanagar, New Delhi 100 047, gerichtet werden. Bestätigt wird durch QSL-Karte.

■ Radio Liberia in Englisch

Ab etwa 1900 UTC kann Radio Liberia zunächst mit Nachrichten in Englisch auf 5100 kHz in zunehmender Lautstärke verständlich und störfrei empfangen werden. Das Programm, das auch einheimische Dialekte beinhaltet, ist ausschließlich für

chen Afrika. Amtssprache ist Französisch, daher sind auch Berichte in Französisch erwünscht, die allerdings nur unregelmäßig bestätigt werden. Hier die Anschrift: RTV Guinée, B.P. 091 Conakry, Guinea.

■ Malaysia in Englisch

In ihrer Sendung für Australasien ist die „Voice of Malaysia“ auf 15295 kHz von 0700 bis 0830 UTC mit englischer Konversation und Popmusik verständlich zu empfangen. Leichte Interferenzen sind durch die 500-kW-Station von Radio France auf der Nachbarfrequenz 15300 kHz zu vermelden. Bestätigt wird mit QSL-Karte. Zwei IRCs sind erwünscht. Die Anschrift: Voice of Malaysia, P.O. Box 11272 KL, 50740 Angkasapuri, Kuala Lumpur, Malaysia.

■ Pakistan auf 15100 kHz laut

Mit einem viertelstündigen Nachrichtendienst kann Radio Pakistan von 1600 bis



den Frequenzen 17725 und 15435 kHz ab 1015 UTC in Arabisch, um 1140 UTC in Englisch und um 1150 UTC in Französisch ein Nachrichtendienst ausgestrahlt, der auch bei uns sehr gut ungestört (am besten auf 17725 kHz) empfangen werden kann. Nach 1200 UTC folgt wieder Arabisch. Die Ansagen lauten: „This is Radio Africa“ bzw. „Ici la Voix de l'Afrique“. Berichte können an Voice of Africa, P.O. Box 4677, Tripoli, Libya, gerichtet werden. (Stand 30.9.)

■ „Stimme des irakischen Volkes“

Eigenen Beobachtungen zufolge handelt es sich, wie von BBC Monitoring schriftlich bestätigt wurde, bei der Arabisch sendenden Untergrundstation auf 4784 kHz um „Republic of IraqRadio, Voice of the Iraqi People“, die vermutlich von Saudisch-Arabien aus operiert und westliche Politik gegenüber dem Irak vertritt, so die BBC. Dabei handelt es sich um eine Sub-Harmonische von 9568 kHz. Ordentlicher Empfang ist nach etwa 1900 UTC möglich.

■ Bangalore in Englisch

Mit einem Englisch-Nachrichtendienst um 1900 UTC kann die Regionalstation Bangalore von All India Radio auf der neuen Frequenz 13605 kHz lautstark und klar empfangen werden. Zuvor werden lang anhaltende, von Solisten vorgetragene Darbietungen klassischer Vokalmusik, allerdings mehrfach von Störungen auf Grund technischer Unzulänglichkeiten unterbrochen, präsentiert. Besserung tritt mit Beginn des Nachrichtendienstes ein. Das Programm ist in Englisch gehalten und Bestandteil des General Overseas Service. Berichte können direkt an All India Radio, External Services, P.O. Box 5096 Bangalore, 56001 Karnataka, India, gerichtet werden

■ „Havana calling“

Wer Kuba lautstark und verhältnismäßig klar erleben möchte, sollte früh aufstehen. Die erste Englischsendung von Radio Havana Cuba ist ab 0100 bis 0500 UTC täglich auf 9820 und 6000 kHz, etwas weniger gut auch auf 11705 kHz in USB, zu empfangen. Der Sprecher macht durch



Afrika bestimmt. Weibliche und männliche Sprecher lösen sich ab. Berichte werden mit QSL-Karte bestätigt, dafür aber fünf US-\$ verlangt. Die Anschrift: Radio Liberia International, Communications Network/KISS, P.O. Box 1103, 1000 Monrovia 10, Liberia.

■ Indonesien für Europa

Die „Voice of Indonesia“ startet ihr Programm für Europa auf 15150 kHz mit einer Sendung in Spanisch von 1730 bis 1800 UTC. Deutsch schließt sich an von 1800 bis 1900, gefolgt von Französisch bis 2000 und abschließend in Englisch bis 2100 UTC. Der Empfang ist sehr klar und gut verständlich. Die Kontaktadresse lautet: RRI, Medan Merdeka Barat 4-5, P.O. Box 1157, Jakarta, Indonesia. Bestätigt wird mit QSL-Karte.

■ Guinea am Abend

Ab etwa 2000 UTC wird „RTV Guinée, Conakry“, auf 7125 kHz hörbar. Bis 2000 UTC Französisch (1945 UTC Nachrichten), danach folgt bis 2200 UTC ein Programm in Lokalsprachen im Rahmen des Inlanddienstes. Die Republik Guinea liegt an der Atlantikküste im nordwestli-

1615 UTC auf vier Frequenzen empfangen werden, von denen 11570 und 15100 kHz (letztere mit Abstand die beste) hörbar sind. Zusätzlich wird noch ein 5-min-Dienst in Englisch um 0800 und 1100 UTC auf 17520 (schwach) und 21465 kHz (stärker) angeboten, allerdings bei unzulänglicher Wiedergabequalität. Die Ansage lautet: „This is Radio Pakistan, the News, read by ...“. Die Bestätigung durch QSL-Karte erfolgt nur zögernd, wenn überhaupt. Die Anschrift lautet: Radio Pakistan, P.O. Box 1393, Islamabad, Pakistan.

■ Voice of Africa aus Libyen

Über die 500 kW starke Sendeanlage Sabrata (Libyen) wird derzeit auf den bei-



Morsezeichen und die wiederholte Ansage „This is Havana calling“ auf sich aufmerksam. Die nächste Sendung um 0500 UTC ist hingegen von Interferenzen beeinträchtigt und kaum verständlich zu erfassen. Berichte sind an Radio Havana Cuba, P.O. Box 6240, Havana, Cuba, zu adressieren. Bestätigt wird mit QSL-Karte und kleineren Souvenirs. Rückporto ist nicht erforderlich.

■ **Englisch aus Dubai**

„The United Arab Emirates Radio in Dubai“, so die Ansage, meldet sich fünfmal täglich in Englisch mit einem ausführlichen Nachrichtendienst, hauptsächlich aus dem Mittleren Osten. Besonders gut ist der Empfang von 1330 bis 1345 UTC auf 13675 (am besten) und 21605 kHz. Daneben ist noch 13630 kHz im Einsatz, das, für Nordafrika bestimmt, überlagert ist, während die übrigen Frequenzen für Europa gedacht sind. Die Kontaktadresse lautet: UAE Radio in Dubai, P.O. Box 1695, Dubai. Bestätigung erfolgt zögernd. Angeboten wird ein Wimpel.

■ **Turkmenistan am Abend**

Mit einheimischer Musik kann nach Einbruch der Dunkelheit Radio Bakhara, Aschabad (Turkmenistan) auf 4930 kHz einigermaßen verständlich aufgenommen werden. Von 1900 bis 2000 UTC wird das

Programm von Radio Majak, Moskau, übernommen. Ansonsten wird der zweite Heimatdienst von Turkmen Radio ausgestrahlt. Die Sendeleistung beträgt 50 kW. Berichte sollte an die Stationsanschrift Mollanepes St. 3, 744 000 Ashgabat, Turkmenistan (nicht an Einzelpersonen), gerichtet werden. Bestätigt wird zögernd, Rückporto ist erforderlich.

■ **Nouakchott lautstark**

Einer der am stärksten am Abend hier einfallenden Sender des 60-m-Bands ist



ORTM Nouakchott aus der islamischen Republik Mauretanien (Nordwestafrika) auf 4845 kHz. Die hauptsächliche Sende- und Amtssprache ist Arabisch. Bis 1960 französische Kolonie, ist über den 100-kW-Sender auch Französisch zu hören, und zwar mit Nachrichten um 1930 UTC. Sendeschluß ist um 0100 UTC. Berichte an Office de Radiodiffusion Télévision de

Mauritanie, B.P. 200 Nouakchott, Mauritania, werden sporadisch bestätigt; ein US-\$ sollte beigefügt werden.

■ **Iran am Mittag**

Über die 500 kW starke Station Sirjan im Süden des Iran kann der englischsprachige Dienst der „Voice of the Islamic Republic Iran“ von 1100 bis 1230 auf 21470 kHz in guter Qualität aufgenommen werden. Das Programm (als erstes Nachrichten) ist für Süd- und Südostasien bestimmt. Berichte an Islamic Republic of Iran, Broadcasting (IRIB), P.O. Box 19395-6767 Tehran, Iran, werden zuverlässig mittels QSL-Karte und kleineren Souvenirs beantwortet.

■ **Tadschikistan mit Heimatdienst**

Auffallend gut und lautstark kann der Heimatdienst von Tajik-Radio mit 100 kW ab etwa 1700 bis gegen 1800 UTC auf 5800 kHz beobachtet werden. Gesendet wird insgesamt in drei Sprachen, vorwiegend und auch abschließend in der Amtssprache Tadschikisch. Zu hören ist viel ansprechende einheimische Musik. Die Postanschrift lautet: Radio Tajikistan, Chapaev Str. 31, 734025 Dushanbe, Tajikistan. IRCs werden nicht akzeptiert, kleinere Souvenirs könnten hilfreich sein (Geldscheine sind zu riskant).

Die Beiträge stammen von Friedrich Büttner und Michael Lindner (QSLs).

BC-DX im November 2001

Ausbreitungsvorhersage

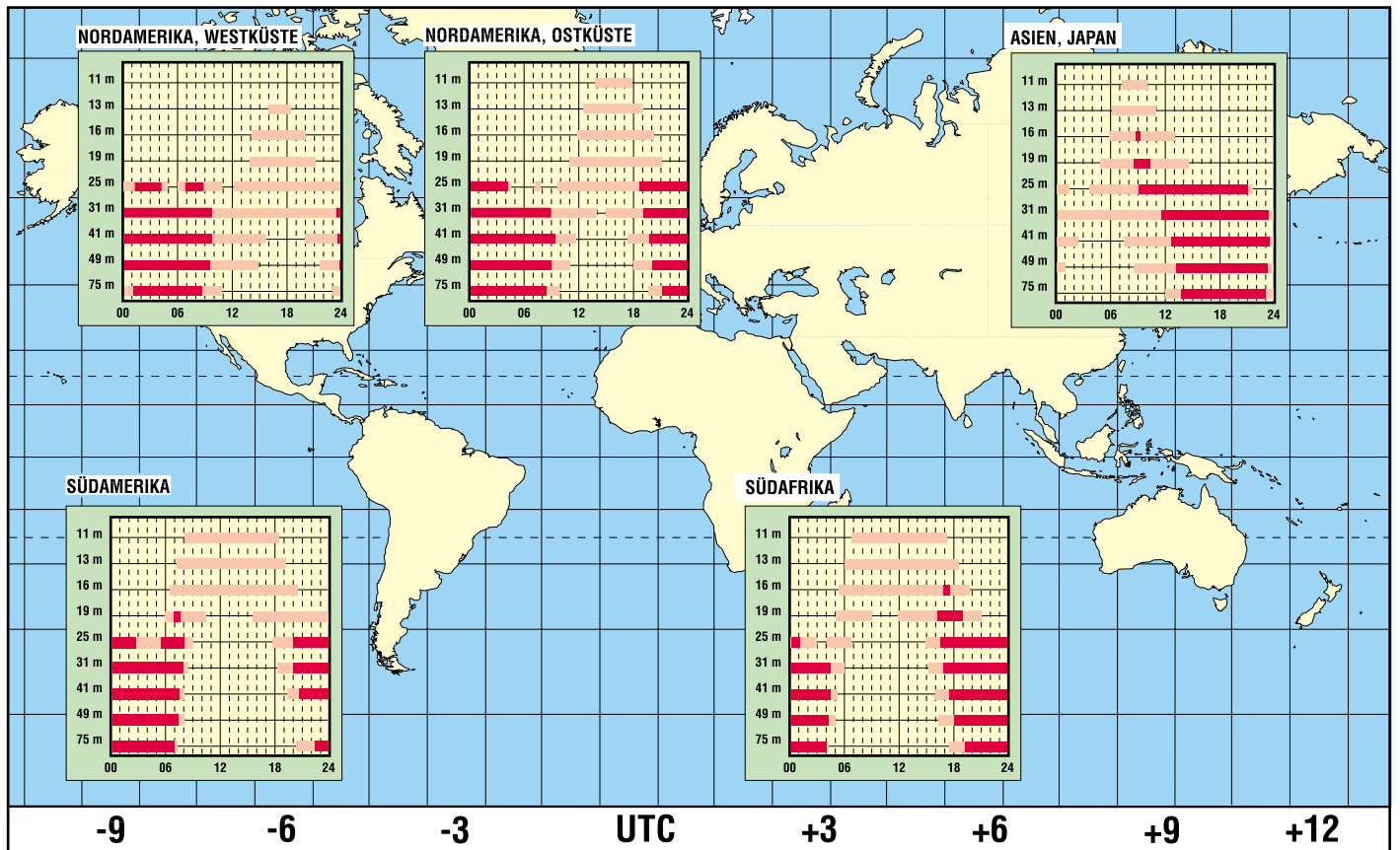

Beam ist nicht gleich Beam

Dipl.-Ing. HANS-DIETER NAUMANN

Wer ASTRA in Zentraleuropa empfangen will, muß sich kaum Gedanken machen, in welchem Beam mit welchem Footprint er liegt und welche Antennengröße er benötigt. Wer in Randzonen wohnt oder auf exotische Programme aus ist, sollte schon vor der Planung seiner Anlage einen Blick auf die Footprints werfen, z.B. im Internet, um späteren Enttäuschungen vorzubeugen ...

Als Beam bezeichnet man bekanntlich die Strahlungskeule der Antenne eines Satellitentransponders. Die Transponder eines Satelliten können durchaus in verschiedenen Beams abstrahlen, für die dann an einem bestimmten Ort unterschiedliche Empfangsbedingungen bestehen. Im allgemeinen werden Transponder solchen Beams aufgeschaltet, die Hauptzielgebiete der jeweiligen Programme sind und dort den geringsten Empfangsaufwand erfordern. Ein Empfang außerhalb ist nicht unmöglich, erfordert aber einen höheren Aufwand. Der mit einer Strahlungskeule fixierte Grenzbereich ist also keine absolute Empfangbarkeitsgrenze, sondern sie ist immer relativiert zum Empfangsaufwand zu sehen.



Die Beams eines Satelliten können heute nahezu beliebige Konturen annehmen und z.B. den geometrisch unregelmäßigen Landes- oder Kontinentalgrenzen angepaßt werden. Die Gesamtheit der Schnittpunkte der Strahlungskeule mit der Erdoberfläche ergibt die Ausleucht-, Versorgungs- oder Bedeckungszone, die auch Footprint („Fußabdruck“) genannt wird.

Die Satellitenbetreiber wenden verschiedene Beambezeichnungen leider nicht einheitlich an. Für den Empfang besonders „exotischer“ Programme muß man im Vorhinein wissen, in welchem Beam ein gewünschter Sender abgestrahlt wird. Liegt das Empfangsgebiet z.B. im *Superbeam* eines HOT BIRD, der mit hoher Transponderleistung strahlt und nur 60-cm-Antennen erfordert, kann es sein, daß ein gewünschter anderer Sender in einem leistungsschwächeren Beam angesiedelt ist, der am Emp-

fangsort vielleicht 1,20 m Antennendurchmesser erfordert. In diesem Fall bilanziert er die zu installierende Antennengröße. In den Footprints ihrer Satelliten geben die Betreiber entweder EIRP-Werte in dBW (vgl. unseren Kasten) für die Leistungsflußdichte oder Antennengrößen an, die innerhalb der Grenzlinsen erforderlich sind. Meist erfolgen diese Angaben ohne Kommentar. In der Regel gelten sie für Einzelanlagen und Volltransponderbetrieb. Während die Maßgabe Einzelempfang ungeschriebenes Gesetz ist, bedürfte die Transponderbetriebsart der Erwähnung. Oft teilen sich (bei breitbandigen Transpondern von z.B. 72 MHz) zwei Programme in einen Transponder. Bei diesem Halbtransponderbetrieb werden außer den Band-

Bild 1: Widebeam bei einem Eutelsat HOT BIRD



Bild 2: Superbeam bei einem Eutelsat HOT BIRD

breiten auch die Leistungen geteilt. Für den Superbeam der HOT BIRDS heißt das konkret: Statt der 55 cm Antennendurchmesser laut Footprint sind dann 65 cm angesagt, will man auch die Halbtransponderprogramme in guter Qualität empfangen.

■ Die verschiedenen Beams

Im folgenden eine kurze lexikalisch-alphabetische Zusammenstellung heute in der öffentlichen und Firmenliteratur der Betreiber und Programmanbieter benutzten Beambezeichnungen, für die sowohl geografische Zielgebiete, Ausleuchtzonen, Beamabstrahlungen vom Satelliten sowie Leistungsdaten namensgebend sind:

Ermittlung des minimal notwendigen Antennendurchmessers aus den EIRP-Angaben der Footprints

Die **EIRP** (*effective isotropic radiated power*) gibt an, welche Leistung ein Kugelstrahler abstrahlen müßte, um in einem vorgegebenen Raumwinkelbereich die gleiche Leistung aufzuweisen wie die vorliegende Antennenkonfiguration. Die Angabe erfolgt üblicherweise in dBW und setzt sich zusammen aus der Sendeleistung des Transponders P_{TR} und dem Antennengewinn G :

$$EIRP/dBW = PTR/dBW + G/dBW$$

Aus den EIRP-Angaben im Footprint eines Satelliten lassen sich die zum Empfang erforderlichen Antennendurchmesser bei bekannter Empfindlichkeit des LNC ermitteln. Für heute typische Rauschmaße der LNC von 0,8...1,0 dB gelten die in der nebenstehenden Tabelle angegebenen Minimalwerte. Dabei wird Single-Empfang vorausgesetzt. Multifeed- bzw. Mehrteilnehmerempfang erfordern wenigstens die nächsthöhere Schlüsselgröße.

- **Caribbean:** Strahlungskeule für die Karibik und Mittelamerika der im Atlantikbereich positionierten EUTELSAT-Satelliten, speziell der geplanten ATLANTIK-BIRD 1 und 2.
- **Eurobeam:** Strahlungskeule, die praktisch ganz Europa oder außer extremen Randgebieten den weitaus größten Teil Europas abdeckt.

- **Fixed Beam:** Oberbegriff für alle Strahlungskeulen, die vom Satelliten aus fest eingestellt sind und damit nicht variabel zugewiesen werden können.
- **Globalbeam:** Strahlungskeule, die die gesamte, vom Satelliten aus sichtbare Erdkalotte ausleuchtet. Das sind etwa 40% der Erdoberfläche, ohne die üblicherweise nicht erfaßbaren Polarregionen.
- **Hemisphärenbeam:** Strahlungskeule, die den östlichen oder westlichen Teil der vom Satelliten aus sichtbaren Erdkalotte erfaßt. Oft findet man dafür auch die Bezeichnungen Global Ost und Global West oder Hemispheric East und Hemispheric West.

**Antennendurchmesser
in Abhängigkeit von der EIRP**

EIRP [dBW]	Antennen- Ø [m]	EIRP [dBW]	Antennen- Ø [m]
39	1,80	50	0,65
40	1,50	51	0,60
41	1,50	52	0,55
42	1,35	53	0,55
43	1,20	54	0,55
44	1,20	55	0,50
45	1,00	56	0,50
46	1,00	57	0,50
47	0,90	58	0,50
48	0,75	59	0,40
49	0,65		

- **High-Power-Beam:** Strahlungskeule hoher oder erhöhter Transponderleistung, die den Empfang mit sehr kleinen Equipments erlaubt. Die Bezeichnung wird zum einen angewandt für High-Power-Satelliten, die generell mit Transponderleistungen größer 150...200 W abstrahlen, zum anderen aber auch als relativierte Bezeichnung für die Keule mit der höchsten Strahlungsleistung bei Satelliten, die mit unterschiedlichen Transponderleistungen arbeiten.
- **Shapedbeam:** Allgemeine Bezeichnung für beliebig geformte Strahlungskeulen, die keine regelmäßige geometrische Figur bilden, sondern sich z.B. geografischen Konturen anpassen. Meist handelt es sich dabei um Spotbeams.

- **Spotbeam:** Strahlungskeule, die eine kleinste Fläche aus Sicht des Satelliten nahezu punktueller Größe ausleuchtet. Spotbeams sind meist kreis- oder ellipsenförmig und schwenkbar für eine bedarfsgerechte Zuweisung. Sie erfordern für Verbindungen zum Satelliten nur geringe Antennengrößen und sind deshalb für nichtstationäre Belange, Business- und Bürokommunikationsdienste besonders prädestiniert.
- **Steerable Beam:** Schwenkbare und damit bedarfsweise zuordenbare Strahlungskeule, meist in Form von Spotbeams.
- **Superbeam:** Der Begriff wurde von EUTELSAT eingeführt und dient hier seit der zweiten Satellitengeneration EUTELSAT II für Ausleuchtzonen kleiner Ausdehnung und damit hoher Leistungsfluß-

dichte. Andere Satellitenbetreiber verwenden ihn auch für Ausleuchtzonen größerer Regionen.

- **Widebeam:** Auch diese Bezeichnung wurde von EUTELSAT mit der zweiten Satellitengeneration eingeführt für Strahlungskeulen, die größere Regionen abdecken. Was bei EUTELSAT Widebeam ist, kann anderswo Zonen- oder auch Hemisphärenbeam sein. Super- und Widebeam sind auch für die HOT BIRDS typisch und müssen hier besonders beim Empfang von Auslandsprogrammen beachtet werden.
- **Zonenbeam:** Strahlungskeule, die bestimmte, meist geografisch bedingte Zonen der vom Satelliten einsehbaren Erdkalotte innerhalb einer Hemisphäre ausleuchtet.

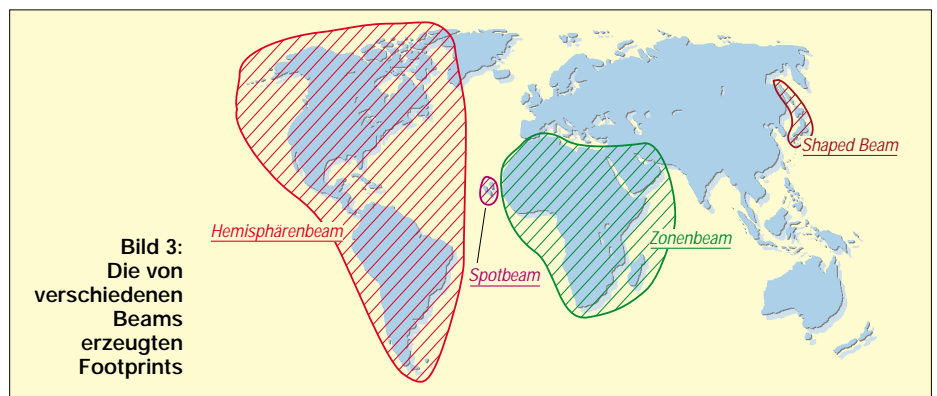

„Sprint Layout“, ein Praxistip

KLAUS RABAN – DG2XK

Wer schon einmal versucht hat, etwas umfangreichere Schaltungen auf Lochrasterplatinen aufzubauen, wird Hilfsmittel zu schätzen wissen.

Mit dem Entwicklungstool „Lochmaster“ der ABACOM-Ingenieurgesellschaft kommt man schon ein ganzes Stück weiter, sollen aber Testschaltungen mit einem etwas höheren Bauteileaufwand auf einer Lochrasterplatine aufgebaut werden, wird es kaum ohne ein vorheriges Layout abgehen.



Bild 1: Mit „Sprint Layout“ von ABACOM wird ein Druckbild, bestehend aus Layout und Bestückung, angefertigt.



Bild 2: Layoutschema und Versuchsaufbau eines digitalen 90°-Phasenschiebers. Ein weiteres Beispielbild, nämlich den Testaufbau zu meinem Beitrag „Optimierung von Eigenbau-Quarzfiltern...“ auf S. 1246 in diesem Heft, finden Sie im Inhaltsverzeichnis auf S. 1180.

Als Software dafür habe ich mich schon seit einiger Zeit auf „Sprint Layout“ von ABACOM (Demosversionen gibt's im Internet auf www.abacom.de) festgelegt und komme damit sehr schnell auch ohne Handbuch zum Ziel, weil fast alles intuitiv bedient werden kann. Bestenfalls ruft man mal kurz die Help-Option auf.

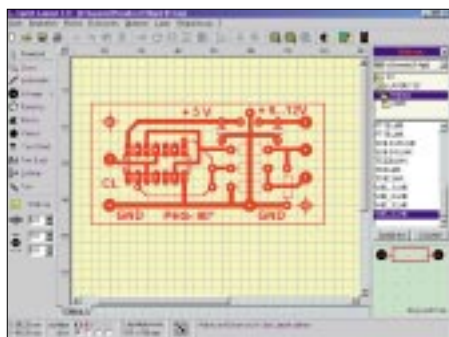
Die neue Version 3.0 gestattet es sogar, das erzeugte Vektorfile in eine BMP-Datei umzuwandeln. Was lag eigentlich näher, als ein Layoutschema plus Bestückungsplan anzufertigen, es auszudrucken und dann von oben (paßgerecht!) auf eine Lochrasterplatine aufzukleben?

Fertigt man sich noch ein Spiegelbild vom Leiterschema an, ist es ein leichtes, die rückseitigen Verbindungen herzustellen. Die Paßgenauigkeit der Ausdrücke ist bezogen auf das übliche 2,54-mm-Raster sehr gut. Schauen wir auf die Vorteile: Der übersichtliche Aufbau läßt eventuelle Meß- und Kontrollpunkte schnell finden, Verbesserungen der Bauteilanordnung für eine spätere „richtige“ Leiterplatte sind gut zu erkennen, und die Platine sieht recht vorzeigbar aus. Doch nun viel Spaß beim eigenen ersten Versuch mit „Sprint Layout“.

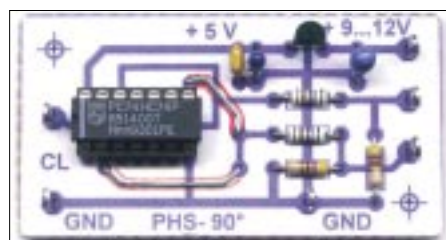

Bild 3: Rückseitige Verdrahtung

Aus der Delphi-Trickkiste

Dr.-Ing. REINHARD HENNIG

Für die Entwicklung von Programmen unter dem Betriebssystem Windows gibt es diverse Entwicklungssysteme. Speziell die visuelle Anwendungsentwicklung setzt sich immer mehr durch. Einer der Favoriten unter den visuellen Programmierwerkzeugen ist ganz klar Borlands auf Pascal basierendes „Delphi“. Eine Standardanwendung ist damit sicher recht schnell mal erstellt, doch unter bestimmten Voraussetzungen möchte man ab und an schon etwas mehr, zum Beispiel...

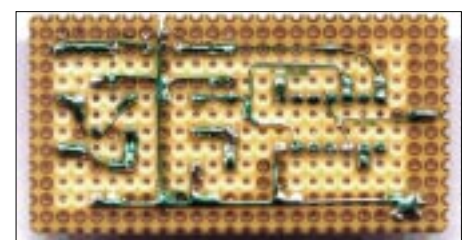
... farbige Einträge ins DBGrid bringen

Manchmal besteht das Problem, in einer Datenbanktabelle bestimmte Einträge optisch hervorzuheben. Delphi bietet hier von sich aus keine Unterstützung in den Komponenten-Eigenschaften an. Doch mit nur zwei Zeilen selbstgeschriebenem Quelltext ist das ganze Problem „erschlagen“.

Nehmen wir eine Tabelle mit dem numerischen Feld „Haben“ und einem Textfeld „Text“. Abhängig vom Zahlenwert im „Haben-Feld“ soll die gesamte Eintragszeile bei negativen Werten hellblau, bei positiven Werten grün und beim Wert Null rot dargestellt werden.



Im Normalfall recht „fade“, reichen wenige Zeilen Quelltext, um Farbe ins Spiel zu bringen.

Dazu benutzen wir die DBGrid-Methode „OnDrawColumnCell“. Da bei jeder Neuzeichnung einer Tabellenspalte (was beim Scrollen, bei Datenänderungen und eben auch beim ersten Darstellen nach dem Programmstart erfolgt) diese Methode automatisch aufgerufen wird, brauchen wir hier nur etwas „nachzuhelfen“, die Farbe des DBGrid-Canvas in Abhängigkeit unseres Datenwertes „Haben“ andersfarbig vorzugeben und danach die betreffende Zelle in dieser Farbe neu zu zeichnen (1).

Das Lesen der Datenwerte zu dieser Zeit erfolgt aus der Spalteneigenschaft „Column.Field.Dataset.FieldByName(‘feldname’)“ des DBGrids.

...ein „rundes“ Fenster erzeugen

Kein Problem. Dazu bemühen wir die Windows-API-Funktionen. Fügen Sie einfach in der „FormCreate-Methode“ Ihres Formulars die paar angegebenen Zeilen hinzu, und Sie erhalten das hier gezeigte Ergebnis (der „Schließen“-Button wurde natürlich noch extra hinzugefügt).



Die API-Funktionen von Windows lassen auch „andersartige“ Fensterformen zu.

... WAV-Dateien ohne TMediaPlayer abspielen

Für die Soundwiedergabe hält Delphi üblicherweise die TMediaPlayer-Komponente bereit. WAV-Dateien lassen sich jedoch auch ohne diese Komponente innerhalb von Delphi-Applikationen abspielen, wie unser Beispiel zeigt.



Es muß nicht immer die TMediaPlayer-Komponente sein ...

Die Funktionalität (Routine „PlaySound“) ist nämlich bereits, ohne eine einzige Zeile Quelltext schreiben zu müssen, in der Unit „MMSYSTEM“ enthalten.

Damit die Sache funktioniert, muß diese natürlich zum „uses“-Bereich hinzugefügt werden.

Quelltexte

Farbiger DBGrid-Eintrag

Methode: TDBGrid.OnDrawColumnCell

```
procedure TForm1.DBGrid1DrawColumnCell(Sender: TObject; const Rect: TRect; DataCol: Integer; Column: TColumn; State: TGridDrawState);
begin
//Canvas-Brush-Color setzen in Abhängigkeit vom Datenwert
if Column.Field.Dataset.FieldByName('Haben').AsFloat < 0.0
then DBGrid.Canvas.Brush.Color:= clAqua;
if Column.Field.Dataset.FieldByName('Haben').AsFloat = 0.0
then DBGrid.Canvas.Brush.Color:= clRed;
if Column.Field.Dataset.FieldByName('Haben').AsFloat > 0.0
then DBGrid.Canvas.Brush.Color:= clLime;
//und jetzt die Zelle zeichnen unter Verwendung der Default-Methode
DBGrid.DefaultDrawColumnCell(Rect, DataCol, Column, State);
end;
```

„Rundes“ Fenster

Methode: TForm1.OnCreate

```
procedure TForm1.FormCreate(Sender: TObject);
var r : HRgn;
begin
r:=CreateEllipticRgn(1, -1, Width-1, Height);
SetWindowRgn(handle, r, True);
end;
```

WAV-Dateien ohne TMediaPlayer

Methode: Unit MMSYSTEM

```
function PlayWavFile(const FileName: string): Boolean;
begin
Result := PlaySound(PChar(FileName), 0, SND_ASYNC);
end;

procedure StopWavFile;
var buffer: array[0..2] of char;
begin
buffer[0] := #0;
PlaySound(Buffer, 0, SND_PURGE);
end;

//...und so könnte ein Aufruf aussehen ...
// Buttonklick zum Abspielen eines WAVs
procedure TForm1.Button1Click(Sender: TObject);
begin
PlaywavFile('c:\windows\media\chimes.wav');
end;

// ...und Buttonklick zum Anhalten der Ausgabe
procedure TForm1.Button2Click(Sender: TObject);
begin
StopWavFile;
end;
```

Mikrocontroller-Experimentierboard

MEINRAD GÖTZ - DO6GM

Mit Mikroprozessoren verbinden wir heute oft den PC. Doch nicht nur dort verrichten diese programmierbaren Bausteine ihren Dienst. Die moderne Technik ist ohne Mikroprozessor und Mikrocontroller kaum mehr vorstellbar. In unterschiedlichsten Geräten trifft man derzeit Prozessoren an. Die Anwendung reicht vom 4-Bit-Prozessor im Autoradio bis zum 32-Bit-Prozessor in den Industriesteuerungen. Auch im Hobbybereich kann der Mikroprozessor oder -controller manche Aufgaben übernehmen.

Dabei hat man aber zunächst die Qual der Wahl. Welcher Prozessor soll es sein? Hat man sich einmal für eine Prozessorfamilie entschieden, so benötigt man einige Entwicklungswerkzeuge, um solch einen Prozessor zum Leben zu erwecken, sprich ihn mit einem Programm zu beaufschlagen. Im professionellen Entwicklungsbereich stehen dafür leistungsfähige C-Compiler, Assembler, Emulatoren, EPROM-Simulatoren usw. zur Verfügung. Diese Werkzeuge sind nicht ganz billig und dürften den Rahmen des Hobby-Etats weit übersteigen.

Starter-Kits

Etwas günstiger fährt man, wenn man eines der vielen Starter-Kits zu Hilfe nimmt, welche von den Prozessorherstellern angeboten werden.

Es ist aber auch möglich, sich mit wenig Hardwareaufwand quasi solch ein Starter-Kit selbst zu bauen. Am Beispiel eines 8051 soll dies gezeigt werden.

Die Schaltung ist nahezu identisch mit der Grundschaltung eines 8051-Systems. Bild 1 zeigt das Blockschaltbild eines 8051-Mikrocontrollersystems mit dem Controller,



Bild 1: Blockschaltbild eines 8031-(8051-)Systems mit externem Programm- und Datenspeicher



Bild 2: Mikrocontroller-Experimentierboard mit 8 K ROM und 8 K RAM

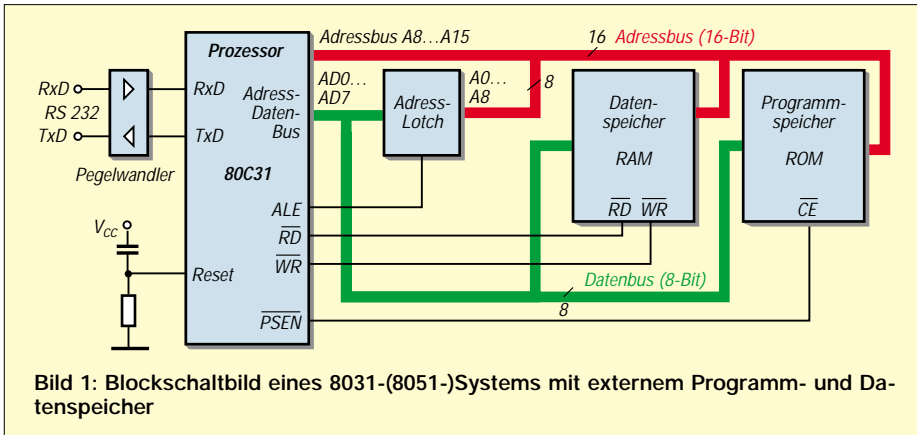

Bild 3:
Erster Aufbau
auf der Basis einer
Druckersteuerung

dem Daten- und Programmspeicher, dem Adreßblatt und dem Pegelwandler für die serielle Schnittstelle. Durch das PSEN (Programm-Speicher-Enable)-Signal wird der Programmspeicher angesprochen, während der Datenspeicher durch das RD- und WR-Signal gesteuert wird. Durch diese Steuerungsart steht der Adreßbereich in vollem Umfang (64 K bei einem Standard-8051) sowohl für den Programmals auch für den Datenspeicher zur Verfügung.

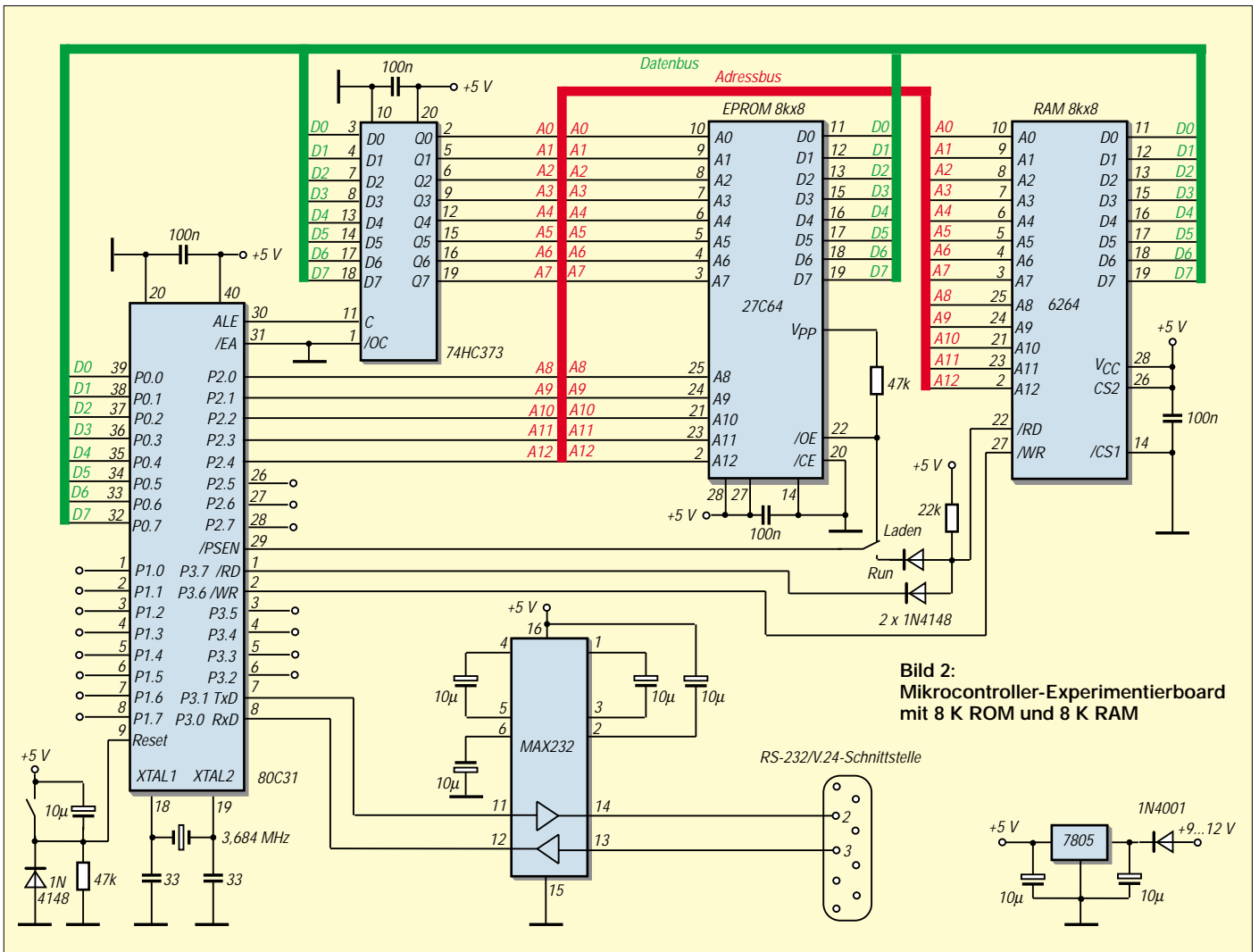

Bild 4: ELV-Prozessorplatine mit den Erweiterungen entsprechend Bild 5

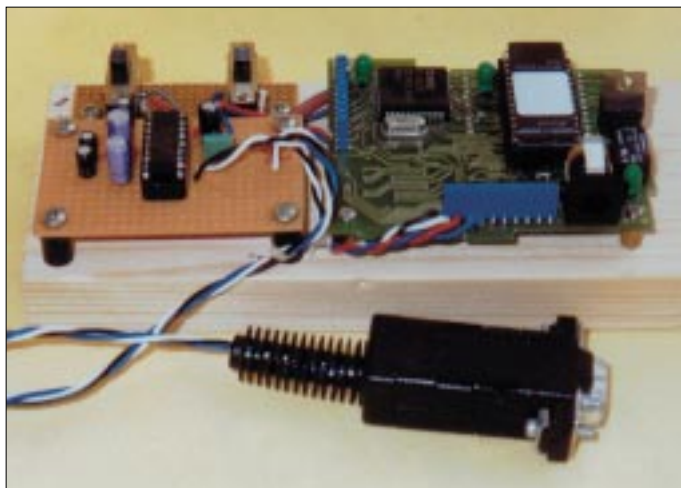
Anzumerken ist noch, daß beim 8051-Prozessor der Programmspeicher integriert ist, während beim 8031 der Programmspeicher extern angeschlossen wird.

■ Schaltung

Bild 2 zeigt die Schaltung des Starter-Kits, wo wir gut die Parallelen zum Blockschaltbild erkennen können. Im Vergleich dazu neu hinzugekommen ist eigentlich nur der Umschalter im Bereich der PSEN- und RD-Leitung.

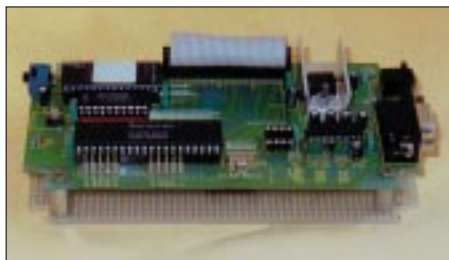
Durch diesen Schalter ist es ganz einfach möglich, ein Programm sowohl aus dem Programmspeicher (EPROM) als auch aus dem Datenspeicher (RAM) ausführen zu lassen.

Dazu wird das PSEN-Signal entweder auf das EPROM (Schalterstellung 1) oder mit dem RD-Signal über ein Dioden-UND auf das RAM (Schalterstellung 2) geschaltet.

Im EPROM befindet sich ein kleines Ladeprogramm (siehe Listing), welches dann

aktiv ist, wenn sich der Schalter in Stellung 1 befindet.

Mit diesem Programm wird ein im Hexcode vorliegendes Anwenderprogramm über die serielle Schnittstelle in das Starter-Kit eingelesen und im RAM abgelegt. Schaltet man daraufhin den Schalter auf Stellung 2, so wird der Prozessor nicht mehr auf das EPROM zugreifen, sondern das im RAM gespeicherte Programm ausführen.

Während des Umschaltvorgangs muß auch der Taster T1 betätigt werden, damit sich der Prozessor in einem definierten RESET-Zustand befindet, bevor er mit der Ausführung des neu eingeladenen Codes beginnt.

Nach dem Öffnen des Tasters startet dann (je nach Schalterstellung wie beschrieben) entweder das Anwenderprogramm aus dem RAM oder das Ladeprogramm aus dem EPROM.

■ Einschränkungen

Es gibt auch einige Einschränkungen, die zu beachten sind. So muß notwendiger-

weise das Anwenderprogramm ab der Adresse 0 beginnen, da der Prozessor nach einem Reset hardwarebedingt immer ab dieser Adresse startet.

Da das Anwenderprogramm im RAM liegt, steht entsprechend weniger Arbeitsspeicher im selbigen zur Verfügung, nämlich um genausoviel weniger, wie das geladene Programm selbst Speicherplatz belegt.

Bei „Schreibzugriffen“ auf das RAM ist eigenverantwortlich darauf zu achten, daß dies nur auf Speicherzellen erfolgt, in denen kein Programmcode mehr gespeichert ist, denn, wie sich denken läßt, würde anderenfalls das abzuarbeitende Programm funktionsuntüchtig und wahrscheinlich unter Umständen einen „Absturz“ produzieren.

■ Assembler, C-Compiler

Bevor unsere Schaltung also etwas Nützlichliches tun kann, müssen wir zuerst ein Programm entwickeln, um dem Prozessor zu sagen, was zu tun ist. Dies macht man heute natürlich mit Hilfe verschiedener Programmiersprachen auf dem PC.

Ob das Programm schließlich in Assembler oder in einer Hochsprache, wie z.B. Pascal oder C entwickelt wird, ist jedem selbst überlassen und richtet sich nach den entsprechenden Bedingungen und/oder Vorkenntnissen.

■ Assembler für 8051

Assembler für die 8051-Familie gibt es in unterschiedlichsten Komfort- und Leistungsstufen. So findet man Assembler für den 8051 in fast jedem Shareware-Katalog, auf der „Mailbox-CD“ des FUNKAMATEUR und auf der CD „µ-Controller Entwicklungssoftware“ im Leserservice des FUNKAMATEUR.



Bild 5: Anschluß des „Programm- und Daten-RAMs“ an die ELV-Prozessorplatine

Programmlisting

```

;*****
;Programmname:   EVAKBIOS
;Funktion: Ladeprogramm (BIOS) fuer
;Mikrocontrollerboard 8051
;Laden einer Intel Hex-Datei
; (= Anwenderprog.) in ein 8051 System.
;*****
        DSEG
        ORG 25H
; Bytedefinition internes Ram

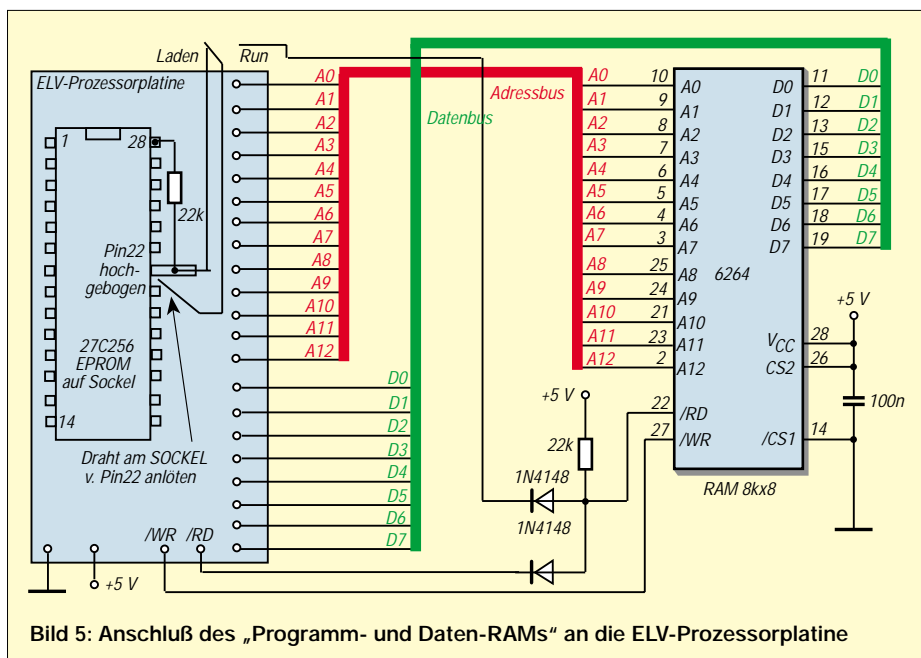
        FLAG_BYTE  DS  1

        RXDNIB  BIT  FLAG_BYTE.0
; 0 -> High Nibble
; 1 -> Low Nibble

        CSEG
        ORG 0H

START:  JMP  ANFANG

        ORG 100H

;  INITIALISIERUNG
ANFANG: MOV  0F8H,#00H
        MOV  PCON,#00000000B
;SMOD = 0
        MOV  PSW,#00000000B
;Programmstatuswort Reset Reg.Bank 0
        MOV  SP,#30H
;Stackpointer laden
        MOV  TH1,#0FCH
;3,684 MHz -> F8H (1200 Baud)
;3,684 MHz -> FCH (2400 Baud)
;3,684 MHz -> FEH (4800 Baud)
;3,684 MHz -> FFH (9600 Baud)
        MOV  TMOD,#00100000B
;Timer 1: Auto-Reload Mode
        MOV  SCON,#01010000B
;UART Mode
        SETB TR1
;Start Timer 1
;Serielle Schnittstelle definieren
        CLR  RI
;noch kein Zeichen empfangen
        CLR  RXDNIB
;Nibble Flag auf High Nibble stellen
        SETB P1.0
;LED Uebertragung OFF
WARTE:
        JNB  RI,WARTE
;Warten auf SIO
        CLR  RI
        ACALL EMPFR
;empfangenes Zeichen auswerten
        SJMP WARTE

;  Empfangsroutine
EMPFR:
        MOV  A,SBUF
;Zeichen empfangen
        CJNE A,#3AH,EMPFR1
;Auf Startzeichen ":" pruefen
        MOV  R7,#0
;Bytezaehler reset
        CLR  P1.0
;LED Uebertragung ON
        RET

EMPFR1:
        ACALL ASCII_HEX
;ASCII in HEX wandeln
        JB  RXDNIB,EMPFLN
;High/Low Nibble?
        RL  A  ;High Nibble empfangen
        RL  A
        RL  A
        RL  A
        MOV  R5,A
;High Nibble zwischenspeichern
        SETB RXDNIB
;Nibble Flag auf Low Nibble stellen
        RET

EMPFLN:
        ORL  A,R5
;High Nibble aus Zwischenspeicher
        CLR  RXDNIB
;Nibble Flag auf High Nibble stellen
        INC  R7
;Bytezaehler inkrementieren
        CJNE R7,#1,EMPFR2
        MOV  R6,A
;Empfangenes Zeichen -> Anzahl Daten
        RET

EMPFR2:
        CJNE R7,#2,EMPFR3
        MOV  DPH,A
;High Adresse empfangen
        RET

EMPFR3:
        CJNE R7,#3,EMPFR4
        MOV  DPL,A
;Low Adresse empfangen
        RET

EMPFR4:
        CJNE R7,#4,EMPFR0
        CJNE A,#01,EMPFR4E
;Auf Ende Datenuebertragung pruefen
        SETB P1.0
;LED Uebertragung OFF
EMPFR4E:
        RET

EMPFR0:
        CJNE R6,#0,EMPFRD
        RET

;nicht ausgewertete Daten wie
;CR, LF Checksumme
EMPFRD:
        MOVX @DPTR,A
;empfangene Daten abspeichern
        INC  DPTR
        DEC  R6
;Schleifenzaehler - 1
        RET

; ASCII - HEX Umwandlung
; ASCII Wert muss im Akku stehen
; HEX-Ergebnis steht im Akku
ASCII_HEX:
        MOV  B,A
;ACC zwischenspeichern
        ANL  A,#0F0H
        CJNE A,#40H,AH1
;Sprung falls Zeichen nicht 'A' - 'F'
        MOV  A,B
        CLR  C
        SUBB A,#37H
;Fuer 'A' - 'F' 37H subtrahieren
        RET

AH1:
        MOV  A,B
        ANL  A,#0FH
;Fuer '0'-'9' oberes Nibble ausblenden
        RET
        END

```

■ Von „obj“ nach „hex“

Ein Assembler erzeugt normalerweise eine Datei mit der Endung *obj*. Diese Datei muß noch durch einen „obj-nach-hex-Konverter“ in eine Intel Hex-Datei umgewandelt werden, damit man das Programm in unser System übertragen kann.

Steht ein C-Compiler zur Verfügung, so kann man sein Programm wesentlich komfortabler entwickeln.

Am Ende der Entwicklung steht aber auch hier wieder eine *.obj* bzw. *.hex* Datei, die wir an unser System übertragen können.

Nach einem Reset sollte unser Programm dann eigentlich bereits laufen. Doch meist wird es dies noch nicht zu unserer vollsten Zufriedenheit tun. Dann heißt es, Fehler zu suchen, den Programmcode verändern, neu assemblieren oder compilieren und letztlich wieder an das System übertragen. Wenn es jetzt besser läuft, sind wir auf dem richtigen Weg.

Diese Schleife wird man öfters durchlaufen müssen, bis das Programm zur vollsten Zufriedenheit funktioniert. Man sieht, daß unser System uns bei der Fehlersuche (dem sogenannten Debuggen) nicht allzu viel Unterstützung zukommen läßt. Einzelschrittbetrieb, direktes Anschauen der Register- und Speicherinhalte usw., ist nicht möglich.

Für kleine Programme, welche man Schritt für Schritt entwickelt, ist das System aber ganz gut geeignet.

■ Hardware-Aufbau

8051-Systeme haben in der Technik vielfach Verwendung gefunden. Hat man ein ausgedientes Gerät mit solch einem System zur Verfügung, so muß man eigentlich nur den Umschalter und die Dioden in die PSEN- und RD-Leitung „stricken“, und das Ganze ist fertig.

Bild 3 zeigt meinen ersten Aufbau nach diesem „Strickmuster“. Mit etwas mehr Aufwand läßt sich mit einer ELV-Platine die Schaltung entsprechend Bild 4 realisieren.

Neben dem Prozessor, Programmspeicher (EPROM), Spannungsregler, RS232-Schnittstellentreiber und einem EEPROM fehlt dieser Platine nur das RAM.

Dieses muß man sich entweder huckepack auf das EPROM setzen oder, wie ich es gemacht habe, auf einer Zusatzplatine auflöten. Letzteres ist leicht möglich, da der Adreß- und Datenbus auf Stifteleisten gegliedert ist. Bild 5 zeigt den Anschluß der RAM-Platine an die ELV-Platine und die notwendigen Änderungen an derselben.

■ Ladeprogramm und Hex-Dateien

Das Ladeprogramm ist in Assembler geschrieben und ermöglicht es, mit 2400 Baud über die serielle Schnittstelle des PCs kom-

Hex-Datei in Originalform

Datei-Inhalt

```
:0300000020100FA
:0B01000075D00000D29000C29080F883
:00000001FF
```

mende HEX-Datei in das RAM des Prozessorsystems zu laden.

Bei einer Hex-Datei handelt es sich um eine Datei, in der das Anwenderprogramm im Hexadeximalcode, also im direkten Maschinencode für den Prozessor geschrieben ist.

In den obigen Tabellen sind einige Zeilen aus einer Hex-Datei wiedergegeben und der Aufbau erklärt. Das Struktogramm und das im Listing stehende Ladeprogramm erläutern den grundsätzlichen Funktionsablauf.

Damit die Datenübertragung mit 2400 Baud erfolgen kann, muß die Quarzfrequenz des Prozessorsystems 3,684 MHz betragen. Möchte man eine andere Baudrate oder eine andere Quarzfrequenz benutzen, so ist in Zeile 35 der Wert für den Timer TH1 anzupassen. Während der Datenübertragung wird der Port 1.0 auf 0 geschaltet.

Schließt man eine Leuchtdiode über einen entsprechend dimensionierten Vorwiderstand von diesem Port aus nach Vcc (+5 V,

Hex-Datei in ihren Einzelbestandteilen

Startzeichen	Anzahl der Datenbytes in der Zeile	16-Bit-Adresse	Kennzeichnung, ob es sich um die letzte handelt (00 = Datenzeile, 01 = letzte Zeile)	Daten	Checksumme über die Zeile
:	03	0000	00	020100	FA
:	0B	0100	00	75D00000D29000C29080F8	83
:	00	0000	01		FF

Betriebsspannung), so erhält man zusätzlich noch eine optische Kontrolle über die laufende Datenübertragung.

Übertragung vom PC auf das Board

Die Übertragung der Hex-Datei vom PC auf das Board erfolgt über die RS-232-Schnittstelle in einem DOS-Fenster.

Zur Übertragung öffnet man die Schnittstelle mit dem Befehl MODE und den notwendigen Parametern (dies wären in unserem Falle 2400 Baud, no Parity, 8 Datenbit, ein Stopbit) und kann dann die Hex-Datei (beispielsweise mit dem Dateinamen VERSUCH.HEX) mit dem Befehl

`TYPE VERSUCH.HEX > com1:`

über die serielle Schnittstelle übertragen.

Zum Abschluß bleibt noch die Frage, wie man an die Bauteile kommt.

Bauelemente

Hat man keine fertige Schaltung zum „Umstricken“, so kann man auf die (auch in meinem Falle eingesetzte) „Mikrocontroller-Experimentier-Set“-Leiterplatte von ELV Elektronik zurückgreifen, welche es in unterschiedlichen Ausbaustufen gibt (ELV-Katalog 2001, Seite 318).

Die elektronischen Bauteile sind nahezu bei jedem Elektronikhändler erhältlich. Eine Auswahl an Händlern bietet auch das Bezugsquellenverzeichnis auf S. 1254. Wer keine Möglichkeit hat, das Ladeprogramm selbst in ein EPROM zu brennen, kann gern zwecks Bezugs eines fertig „gebrannten“ EPROMs mit dem Autor (E-Mail: meinrad.götz@t-online.de) Kontakt aufnehmen.

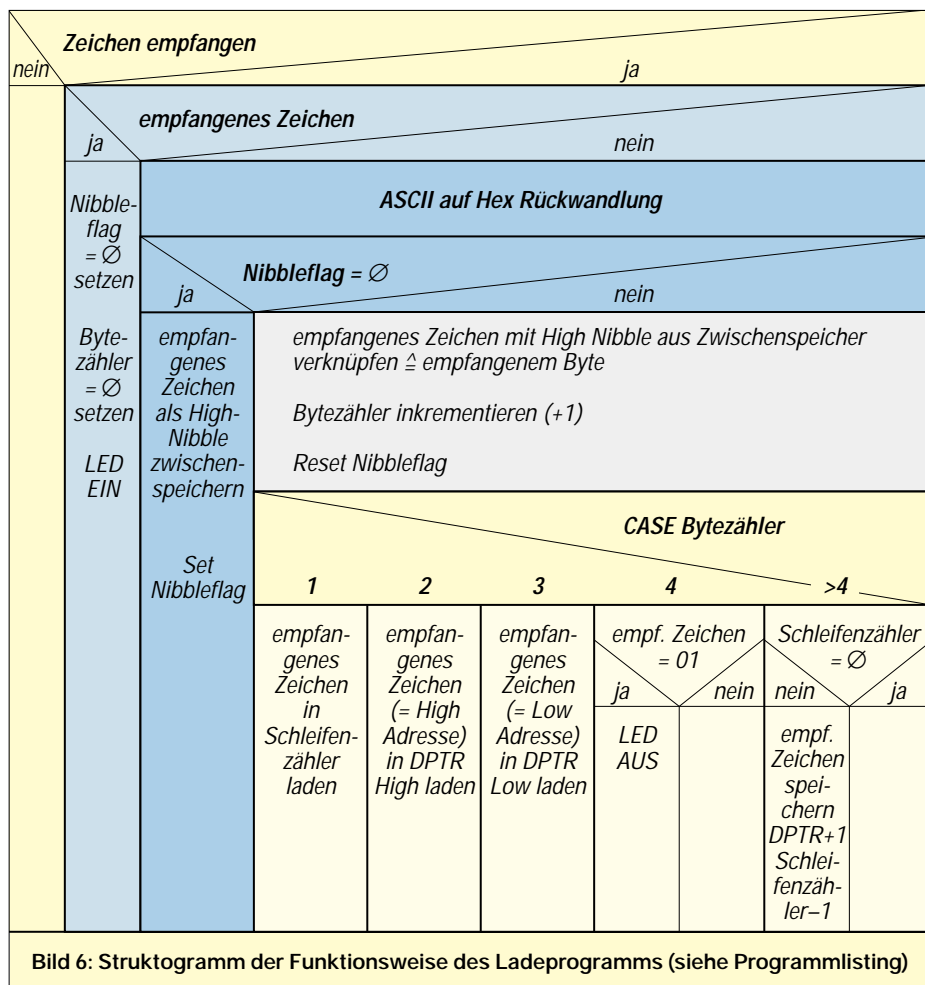

8051-Flashlight-Prozessor-Features im Überblick

CPU	4K × 8 ROM, 128 × 8 RAM drei 16-Bit-Counter/Timer niedrige Betriebsspannung (2,7 V bis 5,5 V @ 16 MHz)
Speicheradressierung	64 K ROM, 64 K RAM
Leistungssteuerungs-Modi	Taktstop, Idle Mode, Power-Down-Mode
Kompatibilität	CMOS- und TTL-kompatibel
Gehäuseform	DIP, LCC, QFP
Temperaturbereich	erweitert, -40 °C...+85 °C
Datenverarbeitung	Dual Data Pointer zweites DPTR-Register
Sicherheits-Bits	ROM (2 Bit) OTP/EPROM (3 Bit) 64 Bytes Encryption-Array
Interrupts	Interrupt mit 4-Level-Priorität sechs Interrupt-Quellen
Sonstiges	vier 8-Bit-I/O-Ports Voll duplex-UART programmierbarer Taktausgang asynchroner Port-Reset

Kurzzeit-Timer

MARCUS POOL - DG9BFJ

Mit diesem mikroprozessorgesteuerten Kurzzeit-Timer lassen sich Zeitintervalle von 1 bis 999 Sekunden einstellen. Einsetzen läßt sich das kleine Gerät überall dort, wo es auf exakte Kurzzeitmessungen bis zu maximal 16:39 Minuten ankommt.

Als Mikroprozessor wird ein AT90S1200 benutzt, der mit 4 MHz Taktfrequenz betrieben wird. Eine Leuchtdiode dient hier der Einfachheit halber zum Erkennen der Aktivierung des Timers. Man kann die Schaltung natürlich erweitern und beispielsweise auch über einen Schalttransistor Relais ansteuern, welche dann be-

stimmte Vorgänge o.ä. auslösen oder größere Lasten schalten. In diesem Sinne ist die vorgestellte Schaltung nicht so sehr als fertige Lösung, sondern als Basis für eigene Weiterentwicklungen gedacht. Der Timer wird mit einer Taste gestartet und kann mit derselben auch wieder gestoppt werden.



Bild 1: Der Kurzzeit-Timer paßt zusammen mit einer Batterie in eine handelsübliche Plastikbox.

Wenn man vorzeitig den Timervorgang abbricht, wird dies durch einen Ton akustisch signalisiert. Die gleiche Signalisierung erfolgt auch nach Ablauf der voreingestellten Zeit als Quittungston.

■ Aufbau

Ich habe die ganze Schaltung auf einer Lochrasterplatine aufgebaut und in ein kleines Handgehäuse (60 mm × 80 mm × 23 mm) eingesetzt.

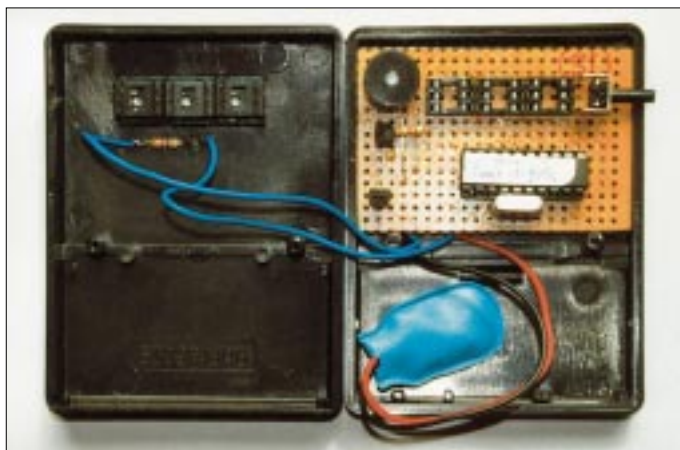
Um die BCD-Schalter mit dem Gehäusedeckel plan abschließen zu lassen, habe ich unter den BCD-Schaltern noch jeweils eine IC-Fassung angebracht.

An der rechten Seite befindet sich der Start-Stop-Taster. Wenn man den Timer nicht benötigt, sollte die Batterie herausgenommen werden, da der Spannungsregler immer etwas Strom benötigt. Die Alternative wäre der Einbau eines weiteren Schalters zum Abschalten der Betriebsspannung.

■ Programmablauf

Zuerst werden die BCD-Schalter abgefragt und überprüft, ob sie in Nullstellung sind. Wenn ja, passiert nichts, ansonsten wird PB7 low, und die LED leuchtet. Damit ist der Timer gestartet.

Nach Ablauf der eingestellten Zeit wird PB7 high, PB6 wird für 200 ms low und steuert den Transistor an, um den Ton zu erzeugen.

Jetzt kann wieder neu gestartet werden.

Bild 2: Stromlaufplan des Kurzzeit-Timers mit dem AT90S1200. Das Assemblerlisting für den Mikrocontroller steht auf der FUNKAMATEUR-Website im Internet zum Download zur Verfügung.

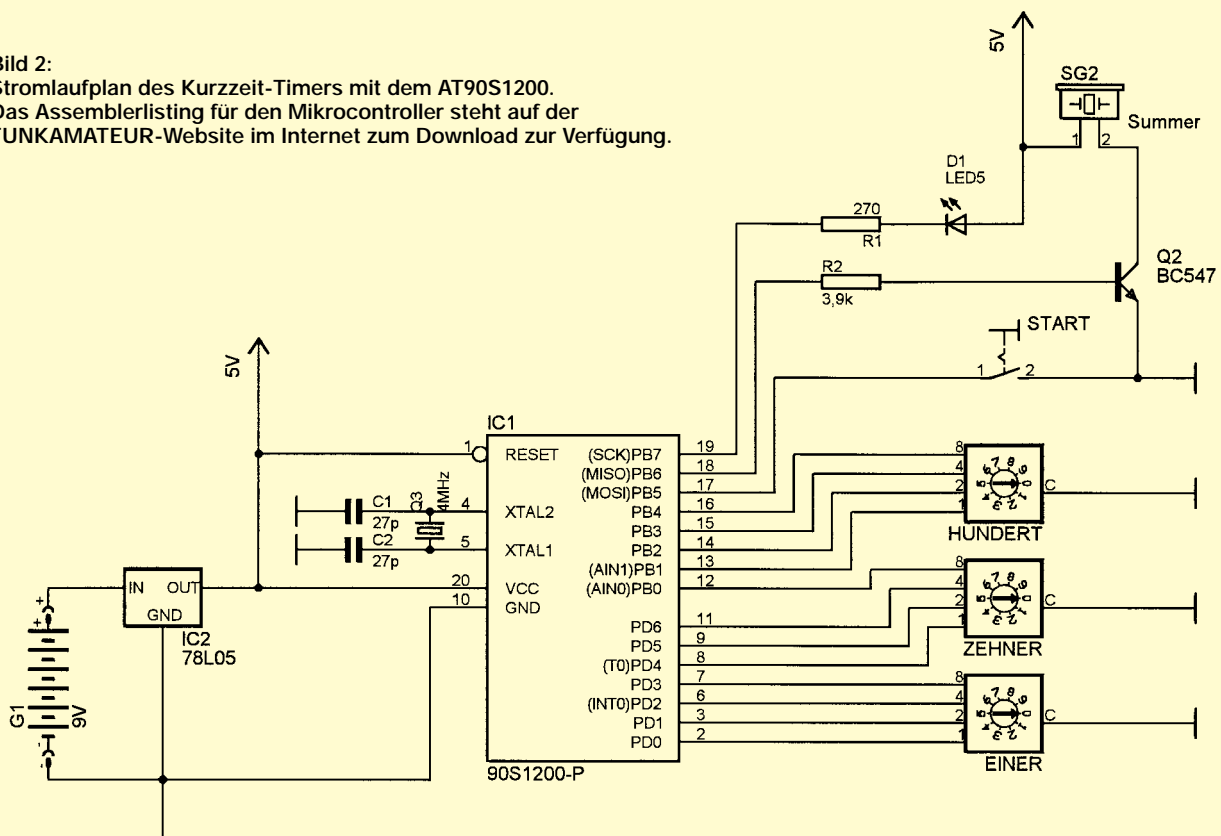

Ladegerät mit dem BQ2003

RUDOLF GION

Die üblicherweise mitgelieferten Ladegeräte für Handfunkgeräte sind in der Regel sehr einfach aufgebaut und erfordern eine Ladezeit von 14 h und mehr. Sie liefern auch keine Aussage darüber, ob der Akku wirklich vollständig aufgeladen ist.

Mit etwas mehr Aufwand erreicht man nicht nur vollständig geladene Akkus, sondern darüber hinaus noch eine verkürzte Ladezeit. Dazu ist natürlich etwas mehr Elektronik nötig als in einfachen Ladegeräten, aber der Aufwand lohnt allemal.

Das nachfolgend beschriebene Ladegerät ist als Schaltregler ausgeführt, der hervorragende Wirkungsgrad erlaubt dadurch eine kleine, kompakte Bauform in Form eines Steckernetzteiles.

Durch Veränderung von nur zwei Widerständen ist das Ladegerät an unterschiedliche Zellanzahlen und Ladeströme einfach anzupassen.

Auf dem Markt gibt es eine verwirrend große Zahl an fertigen Ladecontrollern in Form integrierter Schaltungen. Die Auswahl auf den hier verwendeten Baustein fiel aus folgenden Gründen:

- einfache Beschaltung
- DV-Abschaltverfahren
- Time-Out-Überwachung
- flexibel für unterschiedliche Ladetechniken

- Ladestromregler als Schaltregler
- verschiedene Hersteller (Second Source)

Der Baustein BQ2003 wurde ursprünglich vom Halbleiterhersteller BENCHMARK auf den Markt gebracht, mittlerweile wird er wegen seiner vielseitigen Eigenschaften auch von MAXIM hergestellt.

Ich möchte hier nicht auf die bereits vielfach veröffentlichten Grundlagen zum Laden von NiCd-Akkus eingehen, sondern vielmehr eine kompakte Anwendungsanleitung, verbunden mit einer realisierten Schaltung vorstellen. Um jedoch eigene Anwendungen mit dem Baustein BQ2003 bzw. MAX2003 zu realisieren, gibt es nachfolgend eine Art Kochbuch. Dieses Kochbuch soll eine strukturierte Anleitung sein, um „sein“ Ladegerät mit den entsprechenden Bauteilen zu dimensionieren.

■ Versorgungsspannung

Als erstes ist die Höhe der Versorgungsspannung und damit die Auswahl des Netztrafos zu ermitteln. Die minimale Versorgungsspannung (Gleichspannung unter Last) soll 2 V pro Zelle plus 1 V Reserve betragen. Die minimale Versorgungsspannung muß >6 V sein.

■ Ladestrom

Der Ladestrom wird bestimmt aus der Kapazität der zu ladenden Akkus und der gewünschten Ladezeit.

Zu beachten sind hier natürlich die Herstellerangaben, mit welchem Ladestrom die Akkus maximal geladen dürfen. Ein guter Kompromiß, der sich in der Praxis als günstig erwiesen hat, ist das Laden mit etwa C/4.

Bei einem Akkupack mit einer Ladekapazität von 600 mAh bedeutet das also $600 \text{ mA} / 4 = 150 \text{ mA}$. Nachdem der Wirkungsgrad beim Laden eines Akkus nicht 100 % beträgt, ist ein Zuschlag von ca. 30 % nötig, womit sich ein Ladestrom von etwa 200 mA ergibt.

Der Ladestrom wird festgelegt mit einem Widerstand R_{sense} (R_5/R_6) nach folgender Gleichung:

$$R_{\text{sense}} = U_{\text{sense}} / I_{\text{lade}} = 0,235 / 200 \text{ mA} = 1175 \Omega$$

Diesen Widerstand gibt es mit dem exakten Wert nicht, deshalb wurden in der Schal-



Bild 1: Stromlaufplan des Akku-Laders

tung zwei Widerstände vorgesehen (R5/R6), um durch Parallelschalten eine nahezu beliebig feine Abstufung zu erhalten.

■ Programmieringänge TM1 und TM2

Über diese Pins lassen sich unterschiedliche Funktionen des Bausteins einstellen, dazu vorab eine Erklärung der verwendeten Begriffe:

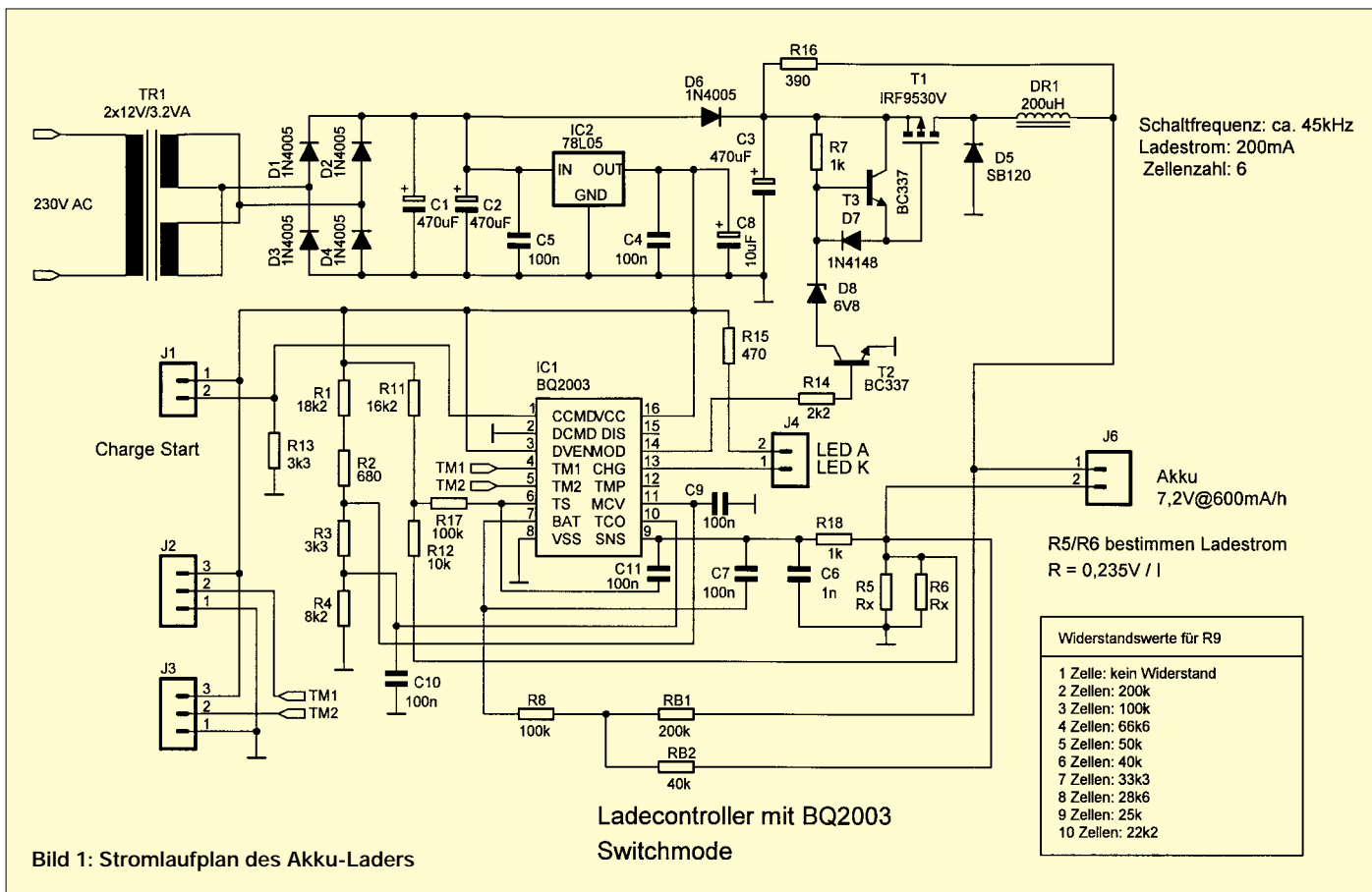
Top-off Charge

Nach Erreichen des Ladeendkriteriums wird noch weiter geladen, allerdings jetzt mit einem Tastverhältnis von 1/16 bis 1/128 (Tabelle). Mit dieser Methode wird praktisch noch die letzte Ecke des Akkus vollgeladen.



Bild 2: Je nach Trafo läßt sich eine Platine mehr oder weniger kompakt entwickeln.

Fast-Charge-Rate

Legt fest, mit welchem Ladestrom, bezogen auf die Akkukapazität, geladen wird. Damit wird nicht der Ladestrom festgelegt, dies geschieht mit den Widerständen R5/R6, sondern aus dieser Angabe kann der Baustein ableiten, wie lange der Ladevorgang eigentlich dauern dürfte. Der Baustein verfügt nämlich über eine sogenannte Time-Out Überwachung, die dafür sorgt, daß ein fehlerhafter Akku nicht unbegrenzt lange geladen wird. Ist die maximale Ladezeit plus Reserve abgelaufen, so wird der Ladevorgang beendet.

Hold-Off-Time

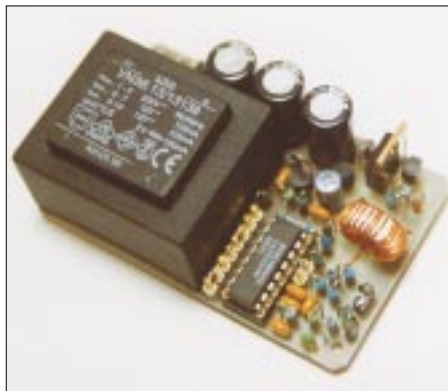
Legt fest, in welcher Zeit nach dem Start des Ladevorgangs eine Überprüfung der Akkuspannung erfolgt, wenn mit dem DV-Verfahren gearbeitet wird. Aus der Tabelle sind alle Betriebsarten ersichtlich, die mit diesem Baustein als Ladecontroller möglich sind.

In der realisierten Schaltung werden die Eingänge TM1 und TM2 an Masse gelegt und bedeuten somit:

Ladestrom = C/4
 Time-Out = 6 h (360 min)
 Hold-Off = 140 s

Betriebsarten für den Ladecontroller BQ2003

TM1	TM2	Laderate	Time-Out (min)	Hold-Off (sec)	Top-Off	Top-Off ein/aus
GND	GND	C/4	360	140	aus	aus
offen	GND	C/2	180	820	aus	1 16
Vcc	GND	C	90	410	aus	1 32
GND	offen	2C	45	200	aus	1 64
offen	offen	4C	23	100	aus	1 128
Vcc	offen	C/2	180	820	ein	0,5 16
GND	Vcc	C	90	410	ein	0,5 32
offen	Vcc	2C	45	200	ein	0,5 64
Vcc	Vcc	4C	23	100	ein	0,5 128

Zu den verwendeten Begriffen in der Tabelle noch eine kurze Erklärung:

Die *Laderate* bezeichnet das Verhältnis von Akkukapazität zu Ladestrom. *Time-Out* bedeutet eine zeitliche Begrenzung der Ladung. Wird der Ladezustand wegen eines defekten Akkus nicht erkannt, so schaltet der Ladecontroller spätestens nach dieser Zeit den Ladestrom aus.

Hold-Off unterdrückt zu Beginn des Ladevorgangs die Überprüfung auf das Ladeendkriterium, in diesem Anwendungsbeispiel die Auswertung DV. Mit *Top-Off* wird nach Erreichen des Ladeendkriteriums noch eine bestimmte Zeit weitergeladen, allerdings mit einem Laden/Nichtladen-Verhältnis von 1/16–1/128.

Für ein korrektes Arbeiten benötigt der Baustein noch Angaben über die Anzahl der Zellen sowie die maximal zulässige Akku- bzw. Zellenspannung. Damit erkennt der Ladecontroller Kurzschluß bzw. Drahtbruch in der Akkuzuleitung oder auch einen fehlerhaften Akku. Die Anzahl der Zellen in einem Akkupack wird dem Baustein mitgeteilt mit den Widerständen RB1 (R10) und RB2 (R9).

Die Anzahl der Zellen (N) wird festgelegt nach der Gleichung: $N = (RB1/RB2) + 1$, wobei RB1 + RB2 einen Widerstandswert von ca. 100...500 k Ω ergeben sollten. In der praktischen Berechnung kann man für RB1 einen Wert von 200 k Ω festlegen, RB2 er-

rechnet sich dann zu $RB2 = RB1/(N-1)$. Bei 6 Zellen ergibt sich somit ein Wert von 40 k Ω .

Auf Grund der etwas krummen Werte müssen hier Metallfilmwiderstände aus der E96-Reihe verwendet werden.

Aus Gründen der Langzeitstabilität sollten auch die restlichen Widerstände als Metallfilmwiderstände ausgeführt sein.

■ Zusammengefaßt

Zur Anpassung an unterschiedliche Zellenzahlen den Widerstand RB2 (R9) berechnen, ein anderer Ladestrom wird mit R5/R6 eingestellt. Noch ein Hinweis zur Speicherdrossel: Die stellt man am besten selbst her aus einem Ringkern hoher Permeabilität, die Anzahl der dazu notwendigen Windungen ist nicht allzu groß. Ein Ringkern mit 10 mm Durchmesser und einem μ_r von 10000 ergibt eine Windungszahl von 20, Drahtdurchmesser 0,8 mm CuL.

Der Ladevorgang startet automatisch, wenn eine korrekte Zellenspannung erkannt wird und wird angezeigt durch ständiges Leuchten der LED. Das Ladeende ist erreicht, wenn die Leuchtdiode blinkt. Über den Widerstand R16 wird auch nach Ausschalten des Schaltreglers mit einem geringen Strom von ca. 15 mA der Akku weitergeladen bzw. eine Selbstentladung verhindert.

Dieser Widerstand hat noch eine weitere wichtige Funktion. In den Akkupacks befinden sich in der Regel immer eine Diode zwischen dem Pluspol der Ladebuchse und dem Pluspol des Akkus. Dies soll verhindern, daß sich bei Kurzschluß der Ladebuchse der Akku unter Rauchentwicklung über den externen Kurzschluß entlädt.

Wenn man nun versucht, an der Ladebuchse die Akkuspannung zu messen, so befindet sich diese Schutzdiode in Sperrichtung, und es ist somit keine Spannung zu messen. Damit würde auch der Ladevorgang nicht starten. Durch den geringen Stromfluß über den Widerstand R16 wird die Schutzdiode in den leitenden Zustand gebracht, die Akkuspannung ist nun auch nach außen meßbar, die Ladung kann beginnen.

Wer sich für weitere Details zum BQ2003 interessiert, dem sei das entsprechende Datenblatt von BENCHMARK bzw. MAXIM empfohlen.



Bild 3: Ansicht des fertigen Ladegerätes im Steckernetzteil-Gehäuse

Schaltungssplitter

Dr.-Ing. REINHARD HENNIG – DD6AE

Kleine Schaltungsideen regen immer wieder zum Nachbau an und sind oft die Grundlage für eigene Kreationen. Nicht selten erwächst aus einer simplen Anregung dann ein umfangreicheres Eigenbau-Projekt. Wir haben uns deshalb einmal in verschiedensten Quellen umgesehen, was es so alles an pfiffigen „Schaltungssplittern“ zu entdecken gibt.

Pegel- und Impulsrichtungsindikator

Eine kleine, aber hilfreiche Schaltung zur Ermittlung logischer Pegel sowie der Flankenrichtung (Low – High oder High – Low) von Impulsen wurde in [1] vorgestellt. Für die diesbezügliche Anzeige, die natürlich auch statische Logikpegel darstellt, benutzt man eine gewöhnliche Siebensegmentanzeige mit gemeinsamer Kathode. Bei dieser wird dann entweder „H“ oder „L“ angezeigt.

Liegt der Eingang E auf High-Potential, werden die benutzten Segmente b, c, e, f und g direkt über die Widerstände angesteuert. Der Inverter 7400 bringt an seinem Ausgang ein „Low“, so daß der Transistor gesperrt bleibt und so am Emitter ebenfalls Low-Potential ansteht.



Bild 1: Stromlaufplan des Indikators

Das einzige Segment der Siebensegmentanzeige, welches nicht ausschließlich durch den Emitter des Transistors angesteuert wird und nicht über andere Pfade verbunden ist, bleibt demzufolge dunkel; es wird ein „H“ angezeigt.

Tritt eine „High-Low“-Flanke am Eingang auf, erlöschen die Segmente bis auf d, e und f. Durch den Low-Pegel am Eingang erzeugt der Inverter High-Pegel an seinem Ausgang und steuert den Transistor durch. An dessen Emitter steht nun ebenfalls High-Pegel an, und die Segmente d, e und f werden angesteuert.

Die Dioden dienen lediglich zur Entkopplung der mehrfach genutzten Signalfade.

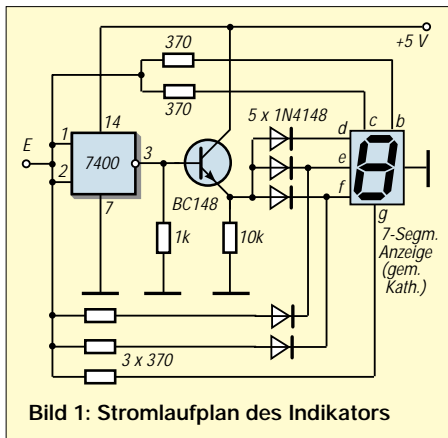
Nulldurchgang-Detektor

Drei Widerstände und drei Transistoren – mehr braucht es nicht, um einen sehr einfachen „Nulldurchgang-Detektor“ aufzubauen [2].



Bild 2: Stromlaufplan des Nulldurchgang-Detektors

Das Schaltungsprinzip: Ist der positive Spannungspegel am Eingang U_E groß genug, um T1 durchzusteuern, bleibt der Ausgang U_A auf Low-Potential. Wenn dieser Pegel negativ genug ist, um T2 zu öffnen, ändert sich am Ausgangszustand ebenfalls nichts. Nur, wenn sich der Eingangsspannungspegel nahe Null bewegt, wird am Ausgang ein positiver Signalpegel erzeugt, da in diesem Falle keiner der Transistoren durchgesteuert wird.

Bei einer positiven Flanke richtet sich die Verstärkung nach den Daten von T1, bei einer negativen Flanke spielt die Verstärkung von T3 die entscheidende Rolle.

Abhängig von den Verstärkungsfaktoren und den Widerstandsgrößen läßt sich die Schaltung jeweils für die eigenen Anforderungen bezüglich der Schaltschwelle modifizieren. Deshalb sind auch keine Bauelementedaten angegeben – eigene Experimente schaffen hier das „Aha“-Erlebnis.

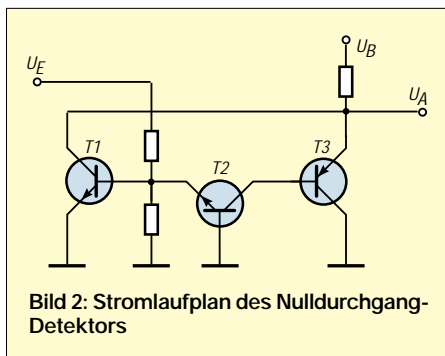
Kontaktlose Tasten

Niedrige Kosten, Langlebigkeit, Abwesenheit jeglicher mechanisch beweglichen Teile, simple Konstruktion, wasser- und schmutzabweisend – das sind die Attribute einer zuverlässigen elektronischen Lösung für kontaktlose Tasten, die in vielen Anwendungsbereichen (z.B. unter rauen Umweltbedingungen usw.) konventionellen Tasterlösungen oder Schaltsensoren vorzuziehen sind. Physikalisch ausgenutzt wird hier der Effekt der Laufzeitverzögerung und der hohen Eingangsimpedanz von Digital-ICs der CMOS-Familie [3].

Für eine Achtfach-Tastengruppe bedarf es lediglich zweier CMOS-ICs. Ein 4011 sorgt für die Taktsignale, während ein 74HC374 D-Flipflop-Funktionen realisiert.

Der 74HC374 enthält acht flankengetriggerte, nicht invertierende D-Zwischenspeicher mit Tristate-Ausgängen. Die an den Eingängen D0 bis D7 liegenden Daten werden beim L-H-Übergang (positive Flanke) des CLK-Taktes in die Flipflops eingespeichert. Diese gespeicherten Daten werden dann auf die Ausgänge gegeben, wenn der Freigabeeingang OE auf Low liegt. Bei OE = High befinden sich die Ausgänge im Tristate-Zustand.

Für unseren Schaltvorgang möchten wir die „Eingangsinformation“ ja sofort als Reaktion am Ausgang wiederfinden, deshalb liegt OE in der Schaltung permanent auf Low. Angemerkt sei hier noch, daß statt des 374 ein 534 eingesetzt werden kann, wenn man invertierende Ausgänge wünscht. Ansonsten sind beide IC-Typen pin- und funktionskompatibel.



Bild 3: Schaltung der kontaktlosen Tastenansteuerung

Die ganze Schaltung funktioniert wie folgt: Die an Punkt (D) anstehende Impulsfolge dient dem Setzen der Flipflops. Das Setzen dieser Flipflops erfolgt im Taktzyklus (C), welcher an einen CLK dem Schaltkreis zugeführt wird.

Der Takt wird aus der Impulsfolge (D) generiert, indem diese noch zusätzlich zwei Gatter des 4011 durchlaufen muß. Hiermit entsteht wegen der Laufzeitverzögerung in den Gattern eine geringfügige Taktsignalverzögerungszeit t_V .

Nachdem (D) also „High“ ist, wird nach der Zeit t_V mit der steigenden Flanke von CLK der Eingangspegel von D0...D7 in die Flipflops übernommen und an die Ausgänge weitergeschaltet.

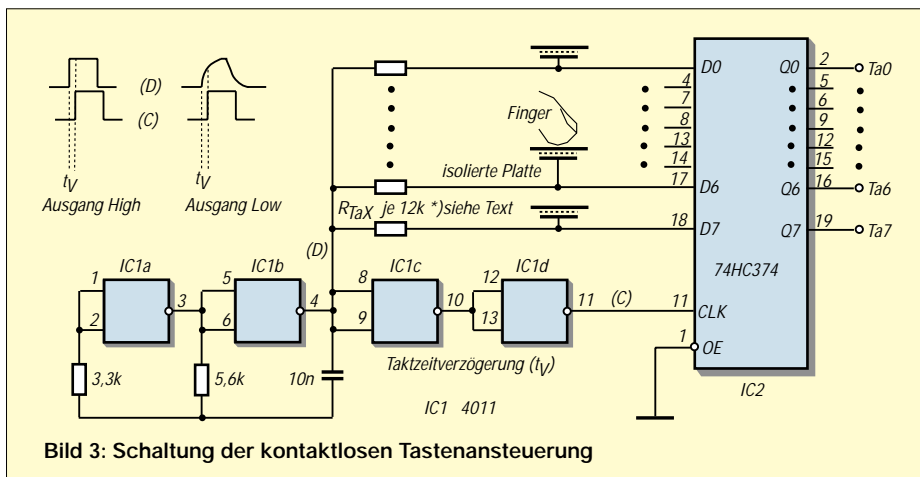
Wird eine der isolierten und mit dem jeweiligen Dateneingang verbundenen Platten mit dem Finger berührt, so entsteht auf der betreffenden Leitung eine zusätzliche Belastung durch die „Körperkapazität“.

Dies hat wegen der Hochohmigkeit der Eingänge zur Folge, daß die Datenimpulsflanken „abgerundet“ werden, wie es das Impulsschema im Bild zeigt. Nach der Zeit t_V hat ein solcher „belasteter Impuls“ noch nicht seine volle „Highpegel-Höhe“ erreicht, was zur Folge hat, daß bei der Datenübernahme nun der logische Zustand „Low“ übernommen wird. Der Schaltvorgang ist damit ausgelöst.

Logarithmierender Meßverstärker

Für bestimmte Meßaufgaben, wie z.B. bei der Ermittlung von Filterkurven mittels Wobbler, benötigt man die Ausgabe der Meßgröße in logarithmierter Form. Mit Hilfe eines TDA 1576 ist ein solcher Verstärker schnell und unkompliziert aufgebaut [4].

Der Dynamikbereich der Schaltung umfaßt insgesamt 80 dB. Neben dem Einsatz an Wobbelmeßplätzen wäre als eine weitere Anwendungsmöglichkeit die eines HF-Voltmeters (mit μV -Meßgerät am Ausgang U_A) denkbar.



Bild 4: Stromlaufplan des Logarithmierverstärkers mit TDA 1576

Zeitlos: 555-Schaltungen

Schon lange gibt es ihn – und es wird ihn wohl auch noch lange geben: den Oszillator/Timer-IC 555. Wegen seiner unkomplizierten Handhabung wird er immer wieder gern eingesetzt [5], zum Beispiel für VCO-Schaltungen.

Einfacher VCO mit 555

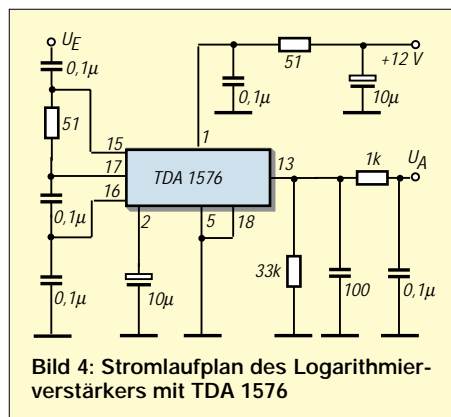
Um einen spannungsgesteuerten Oszillator (VCO – Voltage Controlled Oscillator) mit einem 555 aufzubauen, bedarf es nur weniger externer Bauelemente.

Die Oszillatorgrundschaltung in Bild 5 arbeitet im NF-Bereich. Die Frequenz wird über das Potentiometer eingestellt. Bei minimaler Spannung an Pin 5 beträgt die Schwingfrequenz bei den angegebenen Bauelementewerten ca. 6 kHz, bei +12 V an Pin 5 vermindert sie sich auf weniger als 400 Hz.



Bild 5: Einfacher spannungsgesteuerter NF-Oszillator mit 555

Eine Veränderung des Grundfrequenzbereichs läßt sich durch Modifikation des Widerstands zwischen Pin 7/8 und des Kondensators an Pin 2/GND vornehmen.

Frequenzmodulierter VCO

Mit nur ganz geringem Mehraufwand läßt sich die Möglichkeit der Frequenzvariation durch Spannungsveränderung an Pin 5 des 555 dazu nutzen, ein frequenzmoduliertes Signal zu erzeugen (Bild 6).

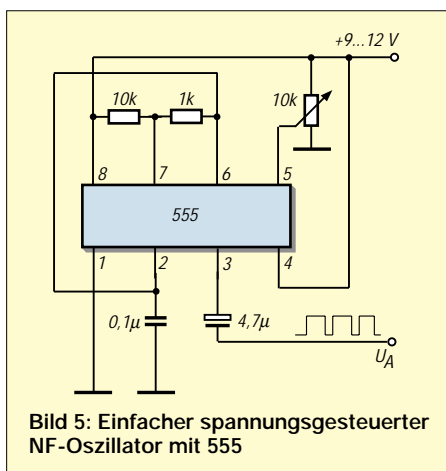
Das Ausgangssignal könnte beispielsweise dazu genutzt werden, eine Infrarot-LED anzusteuern und das Modulationssignal zur Fernsteuerung diverser Geräte o.ä. zu nutzen.

Zur Realisierung verwenden wir wieder unsere in Bild 5 gezeigte Oszillatorgrundschaltung, jetzt nur um wenige externe Bauelemente erweitert.

Die unmodulierte „Trägerfrequenz“ des Oszillators wird durch R5, R6 und C1 festgelegt, während R3 und R4 ein Bias in Höhe der halben Betriebsspannung an Pin 5 eta-



Bild 6: Schaltungsmodifikation von Bild 5 zur Realisierung einer Frequenzmodulation

blieren. Mit den in Bild 6 angegebenen Werten schwingt der 555 innerhalb eines Frequenzbereichs zwischen 5 und 35 kHz, änderbar mittels R6 und C1.

Das Modulationssignal sollte nicht größer als 25 % der Oszillatorfrequenz sein, die beste Linearität ergibt sich, wenn die Spannung an Pin 5 um weniger als $\pm 20\%$ variiert. Hier kann man experimentieren durch Veränderung der Werte von R3 und R4, gegebenenfalls sollte man diese durch Einstellregler ersetzen.

Symmetrieproblem

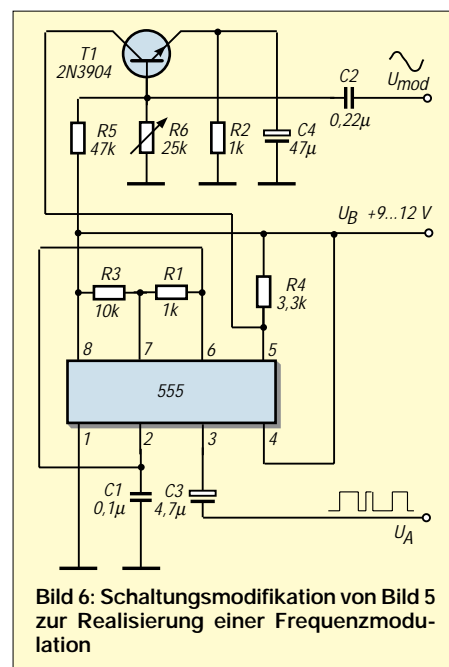
Ein Problem der Oszillatorgrundschaltung mit dem 555: Er produziert kein symmetrisches 50/50-Rechtecksignal. Dies ist jedoch in manchen Anwendungen erforderlich.

Eine Lösung hierfür besteht einfach im Einsatz eines D-Flipflops, z.B. mit dem 4013 (enthält 2 D-Flipflops, von denen nur eines genutzt wird). Das Flipflop (Bild 7) teilt das Eingangssignal zwar durch 2, produziert dafür jedoch ein fast perfektes 50/50-Rechtecksignal am Ausgang. Benötigt man die ursprüngliche Frequenz, so kann man ganz einfach die Schwingfrequenz des 555 verdoppeln.



Bild 7: Ein halber 4013-IC bringt Symmetrie ins Ausgangssignal.

Literatur

- [1] Electronics World, 3/98, S.208
- [2] Electronics World, 3/99, S.244
- [3] Electronics World, 4/00, S.298
- [4] Megahertz magazine, 5/99, S.38
- [5] Poptronics, 2/00, S.67f.

Fast ohne Strom: MSP430 (5)

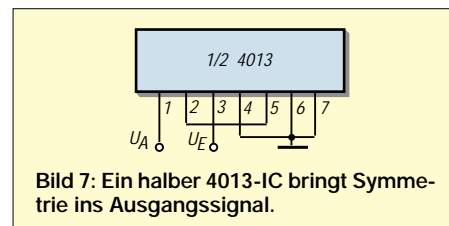
Dr.-Ing. KLAUS SANDER

In dieser Folge beenden wir die Beschreibung der Befehle. Anschließend wenden wir uns wieder der Hardware zu und werden die Konfiguration der Ports kennenlernen.

Ein-Operanden-Befehle

Bei den Ein-Operanden-Befehlen finden wir an erster Stelle Schiebe- und Rotationsbefehle. RRC ist ein Rotationsbefehl. Die Rotation erfolgt über das Carry-Flag. Die höherwertigen Bits werden in Richtung niederwertiger Bits verschoben. Gleichzeitig wird das höchstwertige Bit MSB durch den Inhalt des Carry-Flags ersetzt. Der Inhalt des niederwertigen Bits wird in das Carry-Flag verschoben. RRC beeinflusst alle Flags.

Bit 15 ... 8 7 ... 0

11111111 10000000

Ausgesprochen heißt der Befehl Extend Sign. Er erweitert das Vorzeichen eines Bytes auf das höherwertige Byte eines Wortes.

Bis hier haben wir die hardwaremäßig implementierten Befehle kennengelernt. Wichtige Befehle werden Sie vermissen.

Das heißt nun nicht, daß es diese Befehle nicht gibt. Sie werden emuliert, das heißt aus anderen Befehlen zusammengesetzt

Tabelle 6: Die hier zusammengestellten Befehle arbeiten mit nur einem Operanden

Mnemonic	S-Reg, D-Reg	Operation	Flags			
			V	N	Z	C
RRC	dst	C -> MSB -> ...LSB -> C	*	*	*	*
RRA	dst	MSB -> MSB -> ...LSB -> C	0	*	*	*
PUSH	src	SP-2 -> SP, src -> @SP	-	-	-	-
SWPB	dst	swap bytes	-	-	-	-
CALL	dst	SP-2 -> SP	-	-	-	-
RETI		PC+2 -> stack, dst -> PC TOS -> SR, SP <- SP+2	×	×	×	×
SXT	dst	TOS -> PC, SP <- SP+2 Bit 7 -> Bit 8...Bit 15	0	*	*	*

RRA ist kein Rotations-, sondern ein reiner Schiebepfehl. Die Bits werden ebenfalls vom höherwertigen zu den niederwertigen Bits verschoben. Das niederwertigste Bit landet wiederum im Carry-Flag. Es fehlt allerdings die Rückkopplung, weshalb das höchstwertige Bit nicht ersetzt wird, sondern erhalten bleibt.

PUSH erniedrigt den Stackpointer um 2 und sichert ein Wort auf dem Stackpointer. (Wir erinnern uns, der Stack läuft in Richtung niederwertiger Adressen.)

SWPB ist ein Befehl, der sich nur auf Bytes bezieht. Er tauscht höher- und niederwertiges Byte eines Wortes.

Mit dem Befehl CALL wird ein Unterprogramm aufgerufen. Gleichzeitig wird die Rückkehradresse auf dem Stack gespeichert. Das Unterprogramm muß mit dem Returnbefehl abgeschlossen werden.

Der Befehl RETI ermöglicht die Rückkehr aus Unterprogrammen, die durch Interrupts aufgerufen wurden.

Für die Programmierer „gewöhnlicher“ Controller dürfte der SXT-Befehl neu sein. Die Kurzbeschreibung in Tabelle 6 besagt, daß Bit 7 in alle höherwertigen Bits 8 bis 15 kopiert. Nehmen wir an, in einem Wort steht

Bit 15 ... 8 7 ... 0

00000000 10000000

Nach Ausführung des Befehls ist das Ergebnis:

Tabelle 7: In der Reihe der emulierten arithmetischen Befehle finden wir auch Increment- und Decrement-Befehle

Arithmetische Befehle			Flags				Emulation
			V	N	Z	C	
ADC[.W]	dst	Addiere Carry zu dst	*	*	*	*	ADDC #0,dst
ADC.B	dst	Addiere Carry zu dst	*	*	*	*	ADDC.B #0,dst
DADC[.W]	dst	Addiere Carry dezimal zu dst	*	*	*	*	DADD #0,dst
DADC.B	dst	Addiere Carry dezimal zu dst	*	*	*	*	DADD.B #0,dst
DEC[.W]	dst	Decrementiere dst	*	*	*	*	SUB #1,dst
DEC.B	dst	Decrementiere dst	*	*	*	*	SUB.B #1,dst
DECD[.W]	dst	2fach-Decrement dst	*	*	*	*	SUB #2,dst
DECD.B	dst	2fach-Decrement dst	*	*	*	*	SUB.B #2,dst
INC[.W]	dst	Incrementiere dst	*	*	*	*	ADD #1,dst
INC.B	dst	Incrementiere dst	*	*	*	*	ADD.B #1,dst
INCD[.W]	dst	Incrementiere dst	*	*	*	*	ADD #2,dst
INCD.B	dst	Incrementiere dst	*	*	*	*	ADD.B #2,dst
SBC[.W]	dst	Subtrahiere Carry von dst	*	*	*	*	SUBC #0,dst
SBC.B	dst	Subtrahiere Carry von dst	*	*	*	*	SUBC.B #0,dst

Tabelle 8: Auch die hier aufgeführten logischen Befehle werden emuliert

Logische Befehle			Flags				Emulation
			V	N	Z	C	
INV[.W]	dst	Invertiere dst	*	*	*	*	XOR #0FFFh,dst
INV.B	dst	Invertiere dst	*	*	*	*	XOR.B #-1,dst
RLA[.W]	dst	Rotiere arithmetisch links	*	*	*	*	ADD Dst,dst
RLA.B	dst	Rotiere arithmetisch links	*	*	*	*	ADD.B Dst,dst
RLC[.W]	dst	Rotiere arithm. links über Carry	*	*	*	*	ADDC Dst,dst
RLC.B	dst	Rotiere arithm. links über Carry	*	*	*	*	ADDC.B Dst,dst

bzw. durch andere Befehle ersetzt. Wir sind auf dieses Prinzip schon beim unbedingten Sprungbefehl Branch zu sprechen gekommen.

Die emulierten Befehle kann man in verschiedenen Gruppen zusammenfassen.

Emulierte Befehle

Es gibt

- arithmetische Befehle,
- logische Befehle,
- Datenbefehle für allgemeine Verwendung,
- Programmablaufbefehle.

Tabelle 7 faßt die arithmetischen Befehle zusammen. In dieser Gruppe finden wir auch die bisher fehlenden Increment- und Decrement-Befehle. Mit der bisherigen Kurzbeschreibung für die implementierten Additions- und Subtraktionsbefehle reicht zum Verständnis die Kurzbeschreibung einschließlich der Angabe der Emulation in Tabelle 7.

Wir können deshalb an dieser Stelle auf eine weitere Erläuterung verzichten. Es sei nur nochmals daran erinnert, daß Befehle byte- als auch wortorientiert arbeiten können. Die Unterscheidung erfolgt durch das dem Befehl nachgestellte Kennzeichen .W oder .B, wobei bei fehlendem Kennzeichen defaultmäßig die Wortverarbeitung eingestellt ist.

In Tabelle 8 finden Sie die emulierten logischen Befehle. Auch hier gilt das gleiche bezüglich der Wort- und Byteverarbeitung wie bei den arithmetischen Befehlen. Auf eine Erläuterung können wir hier wieder verzichten.

Die Tabelle 9 enthält die Datenbefehle für die allgemeine Verwendung. Und in Ta-

belle 10 finden wir neben anderen Befehlen zur Steuerung des Programmablaufs auch den Sprungbefehl BR(anch) wieder. Befehle ohne Operanden, wie zum Beispiel CPUOff, kennt der MSP430 nicht. Solche Befehle muß der Programmierer durch Bit-

befehle ersetzen. Für CPUOff kann man den Befehl

BIS #28h,SR

verwenden. Er schaltet die CPU in den Off-Zustand und gibt gleichzeitig den Allgemeinen Interrupt frei.

BIS #18,SR

Dagegen schaltet nur den Oszillator aus, erlaubt aber ebenfalls den Interrupt.

■ Portregister

In den Controllern der Baureihen MSP430 x13x und MSP430x14x sind die Ports P1 bis P6 implementiert. Die kleineren „Brüder“ MSP430x11x und MSP430x11x1 besitzen nur die Ports P1 und P2.

Da es hier vorrangig um die Einstieg in die MSP430-Serie mit dem Starterkit MSP430 FET geht, werden wir uns auf die Ports P1

Tabelle 9: Datenbefehle für die allgemeine Verwendung

Datenbefehle	Flags				Emulation
	V	N	Z	C	
CLR.[W] Dst Clear dst	-	-	-	-	MOV #0,dst
CLR.B Dst Clear dst	-	-	-	-	MOV.B #0,dst
CLRC Clear Carry	-	-	-	0	BIC #1,SR
CLRN Clear Negativ-Flag	-	0	-	-	BIC #4,SR
CLRZ Clear Zero-Flag	-	-	0	-	BIC #2,SR
POP Dst Hole Wert vom Stack	-	-	-	-	MOV @SP+,dst
SETC Set Carry	-	-	-	1	BIS #1,SR
SETN Set Negativ-Flag	-	1	-	-	BIS #4,SR
SETZ Set Zero-Flag	-	-	1	-	BIS #2,SR
TST.[W] Dst Test dst	0	*	*	*	CMP #0,dst
TST.B Dst Test dst	0	*	*	*	CMP.B #0,ds

Tabelle 10: In der Gruppe der Programmablaufbefehle finden wir auch den Branchbefehl

Programmablaufbefehle	Flags				Emulation
	V	N	Z	C	
BR Dst Springe zu ...	-	-	-	-	MOV Dst,PC
DINT Disable Interrupt	-	-	-	-	BIC #8,SR
EINT Enable Interrupt	-	-	-	-	BIS #8,SR
NOP No operation	-	-	-	-	MOV #0h,#0h
RET Return vom Unterprogramm	-	-	-	-	MOV @SP+,PC



Bild 28: Sieben Register je Port ermöglichen hohe Flexibilität.

Durch Zugriff auf die Input Register P1IN und P2IN wird der Zustand an den Portpins eingelese. Schreiben dürfen Sie auf dieses Register nicht. Im Gegensatz zu anderen Controllern steigt dabei der Stromverbrauch. Nicht daß der Controller zerstört würde, aber bei batterieversorgten Anwendungen hat jedes auch nur kurzzeitig benötigte Milliampere eine große Bedeutung für die Batteriebensdauer.

In die Output Register P1OUT bzw. P2OUT wird die an den Pins auszugebende Information geschrieben. Diese Register können auch zurückgelesen werden, unabhängig vom Zustand des jeweiligen Richtungsregisters. Ändern Sie nach einem Schreiben auf dieses Register die Richtung, wird der Output-Puffer-Inhalt nicht geändert. (wird fortgesetzt)

und P2 beschränken. Hat man diese verstanden, dürfte der Umstieg auf die weiteren Ports kein Problem sein.

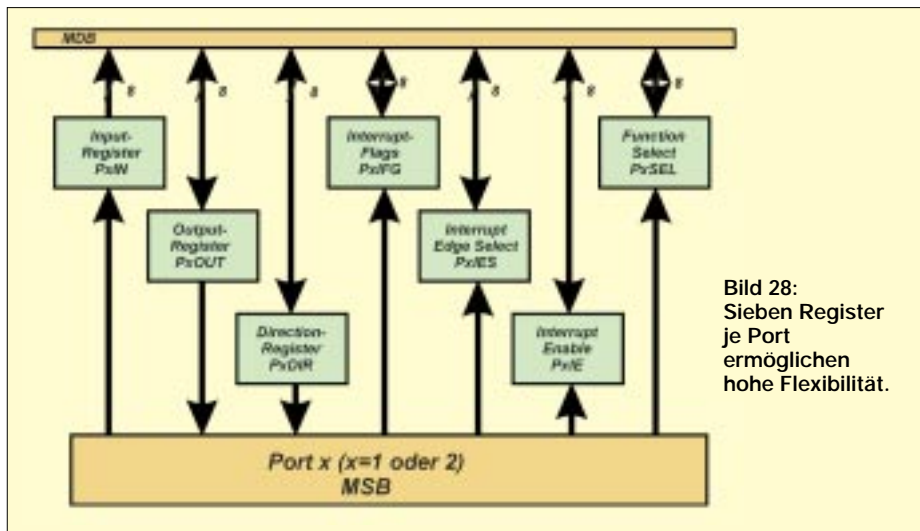
Die Ports sind im MSP430 so implementiert, daß sie eine hohe Flexibilität in der Anwendung garantieren. Dazu stehen je Port sieben Register zur Verfügung:

- Input Register PxIN
- Output Register PxOUT
- Direction Register PxDIR
- Interrupt Flags PxIFG
- Interrupt Edge Select PxIES
- Interrupt Enable PxIE
- Function Select PxSEL

Für das „x“ setzen Sie je nach gewähltem Port 1 oder 2 ein.

Alle Bits jedes I/O-Ports sind individuell programmierbar. Es ist jede Kombination von Eingang, Ausgang oder Interrupt zulässig. Der Assembler kennt die angegebenen Kurzbezeichnungen für die Register. Sie müssen also zur Initialisierung nicht die hexadezimalen Adressen angeben.



Bild 29: Für jedes Bit der Ports ist diese Schaltung realisiert.

n = Bit
x = Port

Systemunabhängig: Zusätzliche Ports über USB

Dr.-Ing. KLAUS SANDER

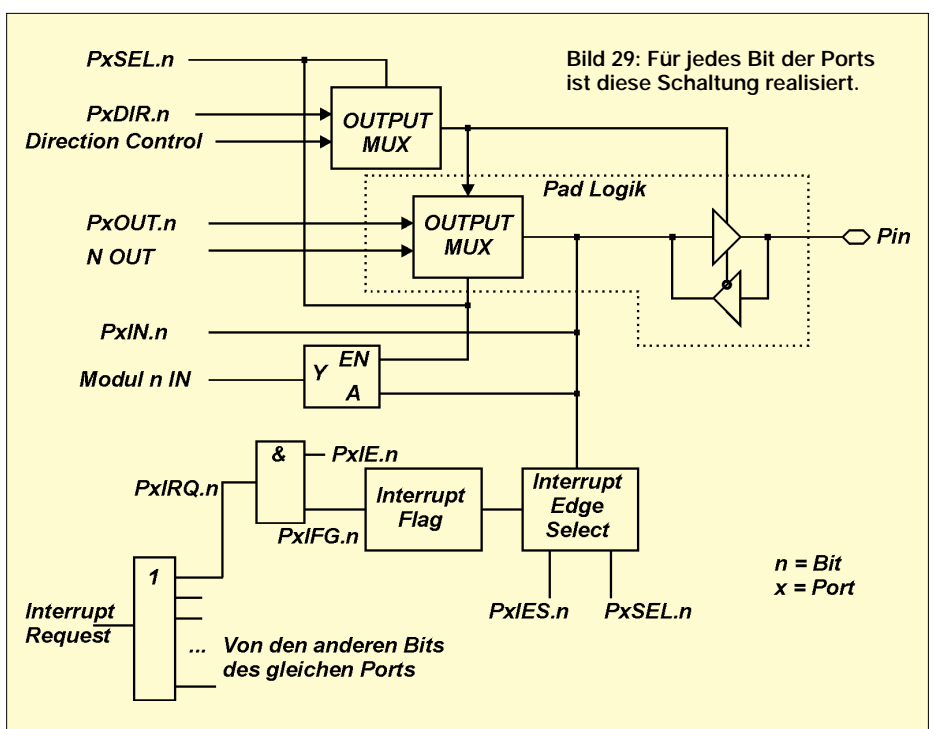
Offt reicht die Zahl der Standardschnittstellen im PC nicht mehr aus. Es gibt aber eine Alternative: Mit einem speziellen IC läßt sich die Zahl der Schnittstellen via USB beliebig erweitern. Programmierkenntnisse sind dazu nicht erforderlich.

Die hier vorgestellte Baugruppe ist nicht an PCs oder Windows gebunden. Auch Apple-Besitzer oder Linux-User können ihrem System zu mehr seriellen Schnittstellen verhelfen.

Die Erfinder des ersten PCs haben nur an Büro-Anwendungen gedacht. Etwas Textverarbeitung, ein wenig Tabellenkalkulation, Datenbanken und eine sparsame Grafik. Mehr sollte nicht sein. Daß PCs auch mal den Haushalt, die Kinderzimmer, Entwicklungsabteilungen und Werkhallen erobern, zum universellen Werkzeug für fast alles und jeden werden können, so weit reichte offensichtlich die Kreativität nicht.

An letzterem der Genannten ist auch ersichtlich, daß USB unabhängig von der Hardwareplattform und vom Betriebssystem ist. Erstmals ist damit ein Schnittstellensystem entstanden, mit dem beliebige Hardware an jedes Computersystem angeschlossen werden kann – die korrekte Treibersoftware vorausgesetzt. Warum das so auch letztlich funktioniert, verdeutlicht Bild 1.

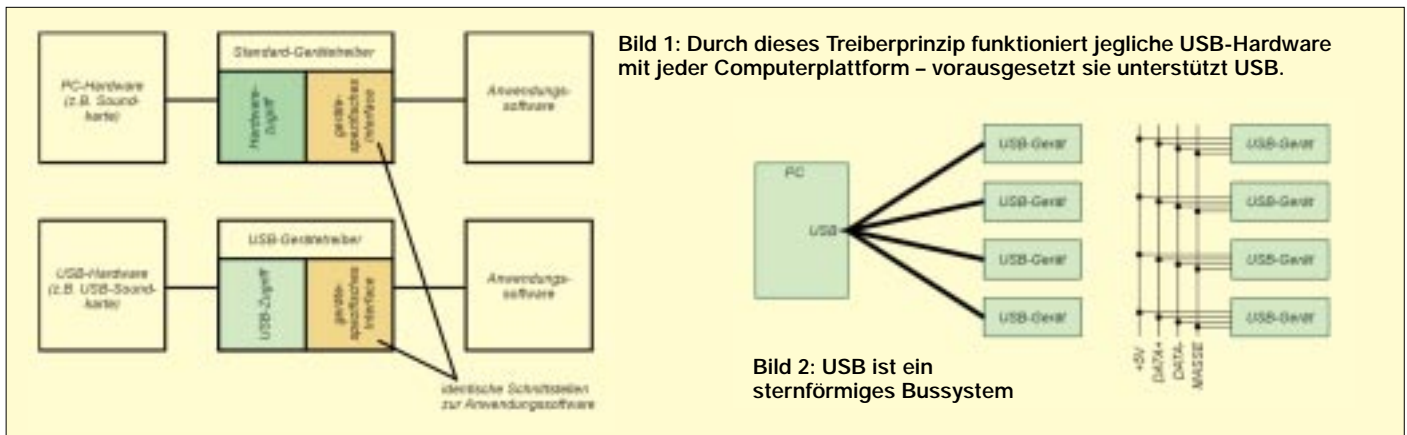

Dieser ursprünglichen Zielstellung ist auch die Hardware zum Opfer gefallen. 640 kByte RAM, das Zehnfache der bis dahin üblichen Speicherkapazität sollte reichen. Eine Grafik mit 16 Farben, und das war es. Schnittstellen gab es auch nur in eingeschränkter Zahl. Wegen der begrenzten Interruptmöglichkeiten waren nur ein bis zwei Parallelports und standardmäßig zwei maximal vier serielle Schnittstellen vorgesehen. Und auch dabei entstanden schon Interruptkonflikte.

Die Zahl der Slots im PC hat man aus Kostengründen gegenüber vorangegangenen Generationen reduziert. Soll aber ein PC mit anderen Geräten kommunizieren, so braucht er Schnittstellen. Und das war unter anderem der Ausgangspunkt zur Konzeption eines neuen Schnittstellensystems: Das USB-System wurde kreiert. Namhafte Firmen, wie zum Beispiel INTEL, Microsoft, Hewlett Packard, NEC, Philips, Apple Computer und viele andere, waren an der Standardisierung beteiligt.

Wie jedes Ding hat der Treiber zwei Seiten. Und in Richtung Anwendungssoftware sind die Schnittstellen identisch, egal ob es sich um ein USB-Gerät oder eine normale Slotkarte handelt. Demgegenüber muß die zweite Seite direkt auf die Hardware zugreifen oder auf den USB. Doch davon merkt die Anwendung nichts.

■ USB-Grundlagen

Eine vollständige USB-Beschreibung ist an dieser Stelle nicht möglich. Im Internet kann man sich die Dokumente laden. Schon an der Anzahl und den Dateigrößen ist zu

erkennen, daß das Thema sehr komplex ist. Professionelle USB-Entwickler müssen allerdings diese Dokumente kennen und anwenden. Andernfalls gibt es wieder die typischen Konflikte bei der Installation im Computer.

Einige minimale Kenntnisse sind trotzdem notwendig, wenn eine eigene USB-Schaltung aufgebaut und in Betrieb genommen werden soll. USB heißt „Universal Serial Bus“, in deutscher Übersetzung: universeller serieller Bus. Obwohl seriell, kann man USB nicht mit einer gewöhnlichen RS232 vergleichen. Eine RS232 ist ein Interface zur seriellen Kopplung zweier Geräte.

Dagegen ist USB ein Bussystem. Über dieses können nahezu beliebig viele externe Geräte an einen PC angeschlossen werden. Die Verbindung erfolgt sternförmig vom PC aus zu den verschiedenen Geräten. Sternförmig heißt auch, daß alle gleichnamigen Signale des Busanschlusses miteinander verbunden werden.

Aber ganz so einfach ist es nicht. Um viele Geräte anschließen zu können, benötigen

Sie einen HUB (einer ist schon im PC eingebaut). Ein HUB ist eine Art Verteiler. Er hat einen Anschluß in Richtung PC (Upstream Port) und vier Anschlüsse in Richtung der externen USB-Geräte (Downstream Ports). An einen Ausgang des HUB kann der Eingang eines weiteren HUB angeschlossen werden. Maximal lassen sich sieben HUBs kaskadieren. Insgesamt ergeben sich dadurch 127 anschließbare USB-Geräte.

USB benötigt vier Leitungen: +5 V, DATA+, DATA- und MASSE. Im Gegensatz zur RS232 gibt es beim USB keine getrennten Empfangs- und Sendeleitungen. Die Leitungen DATA+ und DATA- werden bidirektional als im elektrischen Sinn symmetrische Leitungen verwendet. Ein spezielles USB-Protokoll sichert die Adressierung der Geräte und die Aufteilung der Busressourcen für die Geräte. Die Daten auf dem Bus werden zu oder von den USB-Geräten in Datenpaketen verpackt. Die Pakete haben einen zeitlichen Abstand von 1 ms.

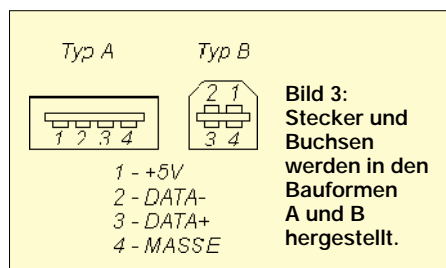



Bild 4: Der Anschluß eines Full-Speed-Gerätes wird erkannt, weil die Leitung DATA+ nach +3,3 V gezogen wird.



Bild 5: Low-Speed-Geräte besitzen einen Widerstand nach 3,3 V in der Leitung DATA-.

Die ersten verfügbaren USB-Geräte waren Low-Speed-Geräte. Das sind solche mit einer Datenübertragungsrate von 1,5 Mbit/s. Für viele Anwendungen war das ausreichend. Eine USB-Tastatur oder -Maus kommt damit sehr gut zurecht. Und mehr als jeweils ein Stück davon ist nur selten notwendig. Auch die USB-Soundkarte kann bei dieser Geschwindigkeit noch benutzt werden. Kommt allerdings noch eine Kamera hinzu, wird es problematisch. Die Busressourcen reichen nicht mehr. Das macht sich durch ruckelnde Bilder oder Tonaussetzer bemerkbar. Deshalb wurde zusätzlich der Standard für USB-Full-Speed-Geräte festgelegt. Die Datenübertragung erfolgt dann mit 12 Mbit/s.

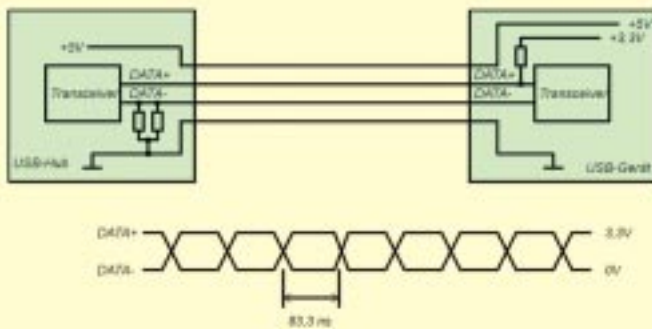
An dieser Stelle soll ein weiterer Vorteil von USB-Geräten erwähnt werden: Plug and Play (PnP). Einfach das Gerät an den PC anschließen, dann sollte es so sein, daß es erkannt und der Treiber automatisch geladen wird.

Die Idee zur Erkennung der Geräte ist fast genial gelöst. Eine der Datenleitungen wird im USB-Gerät gegen +3,3 V gezogen. Da im PC oder HUB Widerstände bereits nach Masse geschaltet sind, wird der Pegel in positiver Richtung gezogen. Durch Pegelüberwachung läßt sich das Anschließen eines Gerätes nun leicht feststellen. Gleichzeitig wird damit noch ein anderes Problem gelöst: die Unterscheidung, ob ein Low- oder ein Full-Speed-Gerät angeschlossen ist. Bei einem Low-Speed-Gerät wird die Leitung DATA- auf +3,3 V gezogen und bei Full-Speed-Geräten die Leitung DATA+ (Bilder 4 und 5). Die nach Masse geschalteten Widerstände sind dabei zehnmal größer als die nach Spannung.

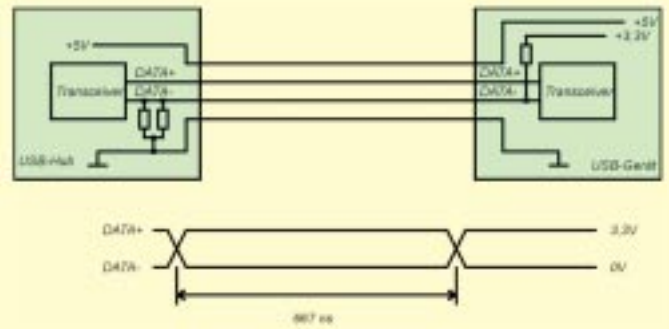
■ Kontaktfragen

Wie schon erwähnt wurde, gibt es zwei verschiedene Steckertypen: A und B. Das Ganze wird noch etwas undurchsichtiger.

Low-Speed-Geräte haben immer ein fest mit dem Gerät verbundenes Kabel. Full-Speed-Geräte dagegen besitzen eine USB-Buchse der Bauform B. Die im Handel erhältlichen Kabel von Typ A nach B sind für volle Geschwindigkeit ausgelegt. Allerdings gibt es auch noch Verlängerungskabel für die Verbindung A-A. Die Festlegung der mechanischen Anschlußart sichert, daß nicht zufällig ein Low-Speed-Gerät an einer Full-Speed-Verbindung genutzt wird.

■ USB-Stromversorgung

Wozu über Stromversorgungen reden? Bei USB ist das schon entscheidend. Es gibt Geräte, die aus dem USB-Anschluß mit versorgt werden (Bus powered), und solche mit eigener Stromversorgung (Self powered). Normalerweise ist es nun egal, wo der Strom herkommt. Es gibt hier allerdings eine Besonderheit.



Bild 6: Die Interfacebaugruppe USB-RS232 braucht nur drei Schaltkreise.

Der Strom, den man einer USB-Schnittstelle entnehmen kann, ist begrenzt. Deshalb wird nicht nur das Gerät, sondern auch die Art und bei größeren Strömen über 500 mA zusätzlich die Stromhöhe beim PC angemeldet. Damit verhindert man eine Überlastung des PC-Netzteils.

■ USB für eigene Lösungen

Die Frage ist nun, ob der Selbstbau eines USB-Gerätes möglich ist. Kein Problem. In [1] wurde schon eine Möglichkeit vorgestellt. Dort wird aber ein spezieller Controller verwendet. Wird auf diese Art und Weise nur eine universelle Schnittstelle nach außen bereitgestellt, ist das meist unproblematisch. Die Software hat dann schon jemand anderes entwickelt. Für eine optimale Lösung muß man sich aber in den Controller einarbeiten und die Software selbst erstellen.

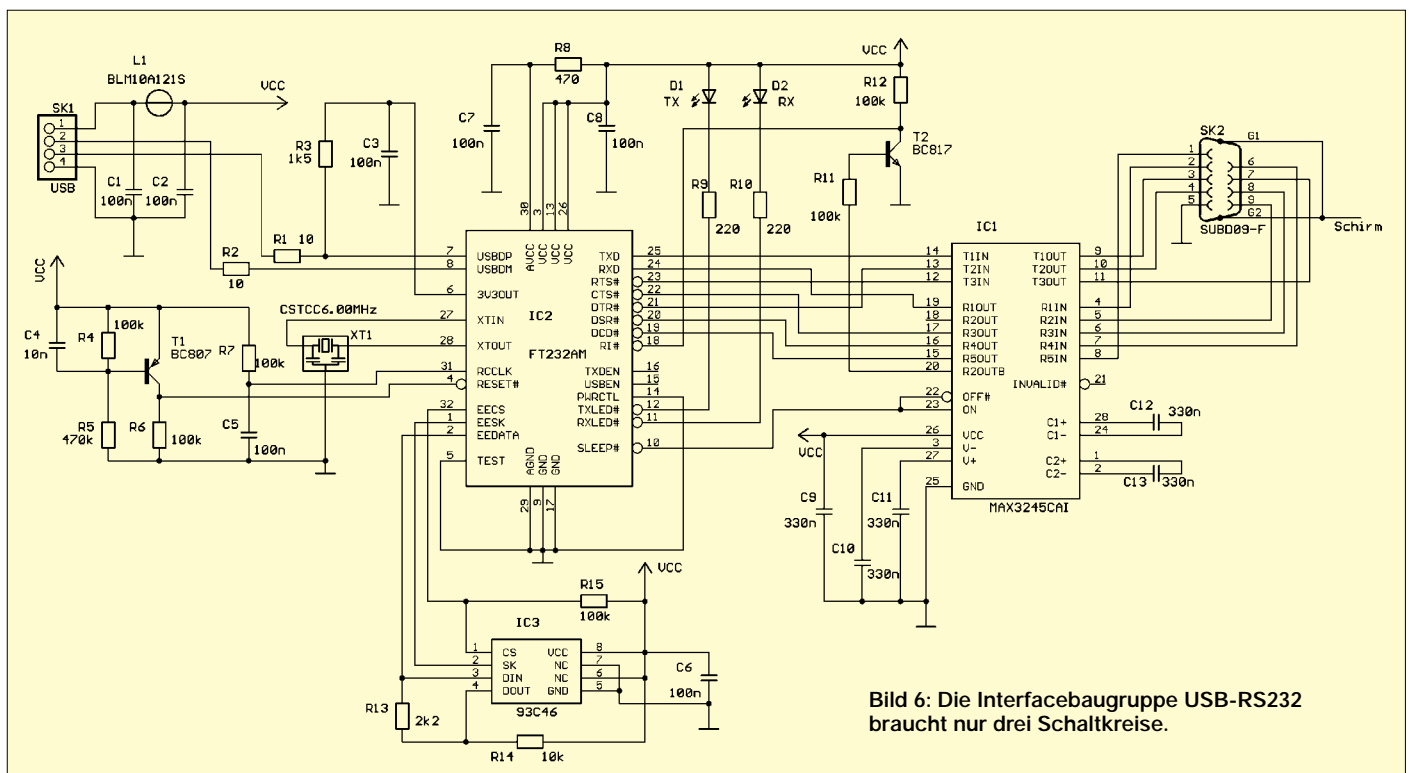
Es gibt seit kurzem eine Alternative: den FT232AM. Das ist ein vollständiger USB-Controller, der in Richtung PC schon das vollständige USB-Interface einschließlich des Protokolls bereitstellt. In externer Richtung stehen die Signale einer neunpoligen seriellen Standardschnittstelle mit TTL-Pegel zur Verfügung. Das ermöglicht es, eine einfache Verbindung mit beliebigen Applikationen herzustellen. Im Gegensatz zur normalen Standardschnittstelle sind aber höhere Datenübertragungsgeschwindigkeiten möglich.

Bei Verwendung als RS232 sind 300 Bit/s bis 920 KBit/s erreichbar. Bis 2 MBit/s können zur Realisierung einer RS485 oder zur Kopplung mit beliebigen Controller-Systemen erreicht werden. Damit sind kaum irgendwelche Systemeinschränkungen zu erwarten, und auch Ressourcenfresser, wie zum Beispiel Kameras, können per USB mit dem Computer verbunden werden.

Egal was Sie entwickeln, der größte Vorteil besteht darin, daß Sie den Controller Ihrer Wahl weiterhin benutzen können, auch wenn gerade der kein USB unterstützt. Und eine gewöhnliche serielle Übertragung zu programmieren, dürfte sowohl im Controller als auch im PC kein Problem darstellen.

Ist dieses Gerät einmal am PC angemeldet, stellt es sich für den PC-Programmierer wie eine gewöhnliche serielle Schnittstelle (dann mit höherer Nummer, z.B. COM16) dar. Und bei Bedarf können Sie zum Beispiel in DELPHI mit leistungsfähigen Freeware-Komponenten ohne großen Programmieraufwand auf Ihr neues USB-Gerät zugreifen.

■ COM-Interface via USB

Wie stellt man diesen interessanten Schaltkreis am besten vor? Natürlich mit einer Anwendung. Nicht so sinnvoll erscheint eine universelle Baugruppe für die direkte

Verbindung mit irgendwelchen Controllern. Der Aufwand des ICs ist so gering, daß er auf der Anwendungsplatine integriert werden sollte. Sinnvoller dagegen ist ein Steckmodul zur Schaffung einer zusätzlichen RS232 am Computer.

Ein solches Ding erscheint aus zwei Gründen notwendig. Erstens fehlen am PC immer irgendwelche Schnittstellen. Und zweitens hat man die bei neueren Laptops offensichtlich völlig eingespart. Dort gibt es nur noch USB-Anschlüsse. Wer aber gerade einen neuen Laptop erworben hat, will nun nicht sofort alle andere Hardware mit RS232-Interface zusätzlich neu kaufen – wenn sie denn überhaupt mit USB verfügbar ist.



Bild 7: Für Meß- und Testzwecke wurde die Laborversion großzügig aufgebaut und enthält zusätzliche Anschlüsse, um z.B. auch einen Controller anschließen zu können.

Die Schaltung (Bild 6) benötigt nur drei Schaltkreise. Zentrales Bauelement ist der FT232AM. Vom USB-Anschluß aus gesehen, finden wir die Anschlüsse USBDP und USBDM. Diese entsprechen den Signalen DATA+ und DATA-. Sie erkennen die Funktion von R3? Es ist der Widerstand, der festlegt, daß es sich um ein Full-speed-Gerät handelt.

Zum Betrieb benötigt der FT232 eine Taktfrequenz von 48 MHz. Diese Frequenz wird intern durch Vervielfachung aus der Quarzfrequenz von 6 MHz erzeugt. Wir verwenden für XT1 einen Keramikresonator mit drei Anschlüssen in SMD-Bauform, der die nach Masse zu schaltenden Kondensatoren bereits integriert hat. Bei Verwendung von Quarzen oder zweipoligen Keramikresonatoren sollten auf jeder Seite des Quarzes je ein 10-pF-Kondensator nach Masse ge-

schaltet werden. Der interne Taktmultiplizierer wird durch den Widerstand R15 am CS-Eingang des EEPROMs freigeschaltet.

Die Schaltung bestehend aus R4 bis R6, T1 und C4 erzeugt einen Reset-Impuls nach Anlegen der Betriebsspannung. Die Werte der Bauelemente sollten nicht geändert werden, da das Zeitverhalten auf dem USB eine entscheidende Rolle spielt. Ein verlängerter Reset-Impuls bringt das System durcheinander. Das liegt daran, daß das USB-Gerät angemeldet wurde, aber bei zu langem Reset-Impuls nicht innerhalb einer festgelegten Zeit antworten kann.

R7 und C5 an RCCLK sollten in den Werten auch nicht geändert werden. Sie garantieren die Taktstabilität beim Verlassen des Sleep-Modus.

Der FT232AM liefert noch eine Ausgangsspannung von 3,3 V an Pin 6. Diese dient dazu, R3 entsprechend USB-Standard an 3,3 V zu legen.

Am FT232 finden wir noch das serielle Interface für den EEPROM. Es wird der 93C46 unterstützt. Die Schaltung würde erst einmal auch ohne den EEPROM funktionieren. Es wird dann ein serielles Standardgerät am PC angemeldet. Es ist aber doch schon faszinierend, wenn sich der PC mit dem Namen der Entwicklerin meldet: „USB-Gerät von Frau Holly Wood gefunden.“ Solche und andere Daten können in diesem EEPROM hinterlegt werden. Wir kommen an anderer Stelle nochmals darauf zu sprechen.

Eindruck macht ein Gerät immer dann, wenn etwas leuchtet. Deshalb finden wir auf der zweiten Seite des FT232 die Anschlüsse für die Empfangs- und Sendeleads. Und oberhalb davon stehen alle Leitungen einer Standard-RS232 mit TTL/CMOS-Pegel zur Verfügung. Die üblicherweise verwendeten TTL-RS232-Wandler-ICs haben nicht genügend Empfänger und Sender integriert. Deshalb folgen wir der Empfehlung des Herstellers, und unsere Wahl fällt auf den etwas teureren MAX3245 in der Bauform CAI – weil die Baugruppe möglichst klein werden sollte.

Dieser Schaltkreis ist ein Low-Power Transceiver für 3-V-Systeme, läßt sich aber auch bei geänderten Kondensatoren für die La-

Tabelle 1: Windows 95 und USB

Release	Version	USB	Download Files
Retail	4.00.950	Nein	Nein
Retail SP1	4.00.950A	Nein	Nein
OEM Service	4.00.950A	Nein	Nein
Release 1			
OEM Service	4.00.1111	Nein	Nein
Release 2	(4.00.950B)		
OEM Service	4.03.1212-1214	Ja	Ja
Release 2.1	(4.00.950B)		
OEM Service	4.03.1214	Ja	Ja
Release 2.5	(4.00.950C)		

dungspumpe an 5 V betreiben. Der Schaltkreis hat einen Sleep-Modus. Und damit im Zusammenhang steht der Transistor T2. Angenommen, die gesamte Schaltung ist an ein Modem angeschlossen und befindet sich im Standby-Modus. Wenn das Modem von außen angerufen wird und „klingelt“ (signalisiert über RI = Ring Indicator), soll die Schaltung wieder in den aktiven Zustand wechseln.

Da alle Transceiver im MAX3245 deaktiviert sind, würde nichts passieren. Die Ausnahme ist R2OUTB, dieser Empfänger ist immer aktiv und nicht invertierend. Um die Pegelrichtung zu korrigieren, wäre ein einzelnes Gatter aus einem 74HC00 ausreichend. Aber hier kommt die Low-cost-Entscheidung zum Einsatz: ein als Inverter geschalteter Transistor.

L1 ist übrigens ein spezielles Ferrit-EMV-Filter von Murata in der Bauform 1206.

Und das war es auch, was zur Schaltung zu sagen wäre. Mehr ist nicht notwendig ... und es funktioniert auf Anhieb.

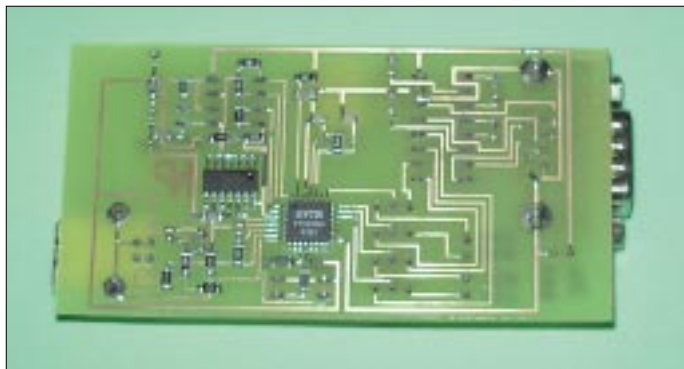

■ Aufbau

Für die Schaltung wurden zweimal Leiterkarten entwickelt, einmal als Laborversion zur Durchführung von Messungen und dann nochmals in der endgültigen, aber wesentlich kleineren Version. Für den Leiterkartenentwurf und den Aufbau der Laborversion dankt der Autor im übrigen Herrn Hilmar Emmerich.

Die hier vorgestellte Karte ist eine durchkontaktierte Platine. Der FT232AM hat ein 32poliges QFP-Gehäuse. Der MAX3245CAI ist noch kleiner, er wird im 28poligen SSOP-Gehäuse geliefert. Der Pinabstand beträgt nur 0,65 mm.

Falls Sie also nicht die fertige Baugruppe beziehen wollen, sollten Sie zumindest im Löten mit SMD-Bauelementen etwas mehr Übung haben.

Der Autor hat vor einiger Zeit jemandem einen Tip gegeben, anstelle der Lupe Brillen oder Standlupe sich für 5 bis 10 DM eine sogenannte Lesehilfe zu besorgen, die es in Baumärkten, Drogerien und auch beim Optiker gibt. Sie sollte, je nach Ihrer bisherigen Sehschärfe, etwa 3 Dioptrien haben (ausprobieren, damit der Lötcolben noch

zwischen Nase und Platine paßt). Der Tip scheint ausgezeichnet gewesen zu sein und hat sich in SMD-Kreisen recht schnell herumgesprochen. Damit kann man auch die SSOP-ICs perfekt löten. Ein geeignet spitzer Lötcolben ist aber die nächste Voraussetzung. Und dann ist das Lötproblem gelöst.

Auf der Platine wurde aus Stabilitätsgründen die SUB-D-Buchse mit angebracht. Um die Baugruppe in handelsüblichen Miniaturgehäusen unterzubringen, wurde auf die USB-Buchse verzichtet. Das Kabel wird direkt angeschlossen, obwohl es nicht ganz dem USB-Standard entspricht (Full-Speed-Gerät).

Auf die Darstellung des Platinenlayouts und Bestückungsplans wird hier verzichtet, da die Feinheit der Leiterzüge durch Kopieren aus einer Zeitschrift nicht mehr zu verwendbaren Platinen führt.

Aber in Zeiten des Internets kein Problem: Layout und Bestückungsplan sind unter <http://www.sander-electronic.de> für nicht-

Bild 8:
Bei der Laborversion befinden sich alle SMD-ICs auf der Rückseite.



Bild 9:
Dieser Vergleich von IC-Bauformen zeigt, daß das Löten von SSOP-Gehäusen doch etwas mehr Übung erfordert.

kommerzielle Zwecke im TIF- und Postscript-Format downloadbar.

■ Inbetriebnahme

Die Inbetriebnahme der Baugruppe ist einfacher als gedacht. Versichern Sie sich vor der ersten Verbindung mit dem PC, daß zwischen den Löt pins keine Kurzschlüsse entstanden sind. Wegen des geringen Pinabstands passiert das ganz schnell. Und dann kann es losgehen.

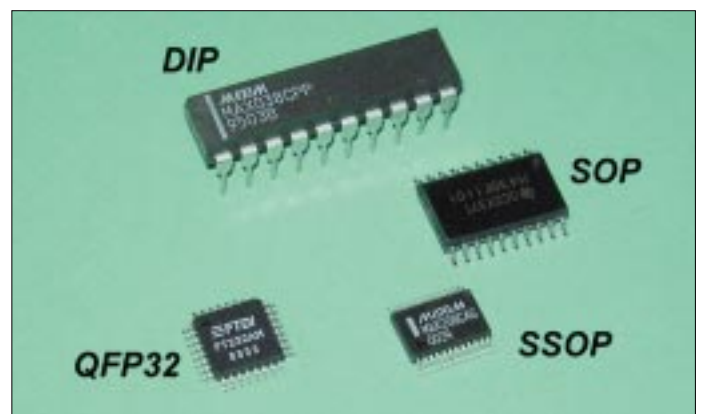
Verbinden Sie den USB-Stecker mit dem PC, und Windows (wir beschränken uns an dieser Stelle auf dieses Betriebssystem, weil es wohl doch noch die größte Verbreitung hat!?) meldet, daß es ein USB-Gerät gefunden hat. Kommt nur die Meldung „Unbekanntes Gerät gefunden“, stimmt etwas nicht. Der Hinweis auf USB darf nicht fehlen.

Jetzt verlangt Windows die Treiberdiskette (die Sie natürlich vorher auch in ein beliebiges Verzeichnis kopieren können). Wählen Sie *ftdiport.inf* aus. Anklicken, und den Rest erledigt Windows für Sie ... echtes Plug & Play.

Dann können Sie die neue Schnittstelle genauso einfach benutzen wie jedes andere COM-Port. Sie sollten jetzt den USB-Stecker herausziehen und nach einem Augenblick wieder hineinstecken können. Es muß danach weiter funktionieren.

■ Es geht nicht ...

Einige Betriebssysteme sind dafür bekannt, daß nicht immer alles wie gewünscht funktioniert. Benutzen Sie Windows 98 oder höher, dürfte das Problem – vorausgesetzt die Schaltung ist korrekt aufgebaut – an der Hardware Ihres PCs liegen. Manche (billigen) Mainboards verwenden USB-Controller, die offensichtlich nicht 100 % dem Standard entsprechen. Hier bleibt nur der Tip, beim nächsten Mal ein paar Mark (oder dann Euro) zu investieren. Diese Fälle sind jedoch selten.

Bei Windows 95 ist es etwas komplizierter. Dort wurde zwar USB von Anfang an versprochen, aber: Die ersten Versionen unterstützen USB überhaupt nicht, spätere

wenigstens mit einigen Einschränkungen. Schauen Sie in Ihrer Systemsteuerung unter *Eigenschaften* nach, welche Windows-95-Version Sie installiert haben, und vergleichen Sie mit den Angaben in Tabelle 1. Für spätere Versionen finden Sie ein downloadbares Update im Internet unter www.usbman.com. Das ist übrigens eine interessante Adresse zu allem, was USB betrifft.

Manche Hersteller von USB-Geräten haben offensichtlich ebenfalls ein virtuelles COM-Interface in ihr Gerät eingebaut, und offensichtlich haben sie nicht alle Dokumente zu USB ausreichend studiert. Auch dort gibt es einen EEPROM, der die USB-Daten für die Registry von Windows enthält. Bei fehlerhaften oder unvollständigen Einträgen kann es zu Konflikten kommen.



Tabelle 2:
Die Stückliste enthält auch die Bauformen der verwendeten Bauelemente

Bez.	Wert	Bauform
C1	Keramik-Kond. 100 nF	0805
C2	Keramik-Kond. 100 nF	0805
C3	Keramik-Kond. 100 nF	0805
C4	Keramik-Kond. 10 nF	0805
C5	Keramik-Kond. 100 nF	0805
C6	Keramik-Kond. 100 nF	0805
C7	Keramik-Kond. 100 nF	0805
C8	Keramik-Kond. 100 nF	0805
C9	Keramik-Kond. 330 nF	0805
C10	Keramik-Kond. 330 nF	0805
C11	Keramik-Kond. 330 nF	0805
C12	Keramik-Kond. 330 nF	0805
C13	Keramik-Kond. 330 nF	0805
D1	LED rot 3 mm	Standard
D2	LED rot 3 mm	Standard
IC1	MAX3245CAI	SSOP28
IC2	FT232AM	QFP32
IC3	93C46	S08
L1	EMV-Filter BLM10A121S	1206
R1	Widerstand 10 Ω	0805
R2	Widerstand 10 Ω	0805
R3	Widerstand 1,5 k	0805
R4	Widerstand 100 k	0805
R5	Widerstand 470 k	0805
R6	Widerstand 100 k	0805
R7	Widerstand 100 k	0805
R8	Widerstand 470 Ω	0805
R9	Widerstand 220 Ω	0805
R10	Widerstand 220 Ω	0805
R11	Widerstand 100 k	0805
R12	Widerstand 100 k	0805
R13	Widerstand 2,2 k	0805
R14	Widerstand 10 k	0805
R15	Widerstand 100 k	0805
SK1	Pinheader 4 polig	
SK2	SUBD, 9polig, Buchse (female), 90°	
T1	BC807	SOT23
T2	BC817	SOT23
XT1	Keramikresonator CSTCC	6,000 MHz SMD

Deshalb: Ziehen Sie erst einmal alle Geräte aus den USB-Ports. Dieses Problem können Sie anschließend beheben, wenn Sie geeignete Daten in den EEPROM des FT232 schreiben. Das ist auch notwendig, wenn Sie mehrere dieser Baugruppen an einem PC betreiben wollen.

■ USB-Klassen, Enumeration und...

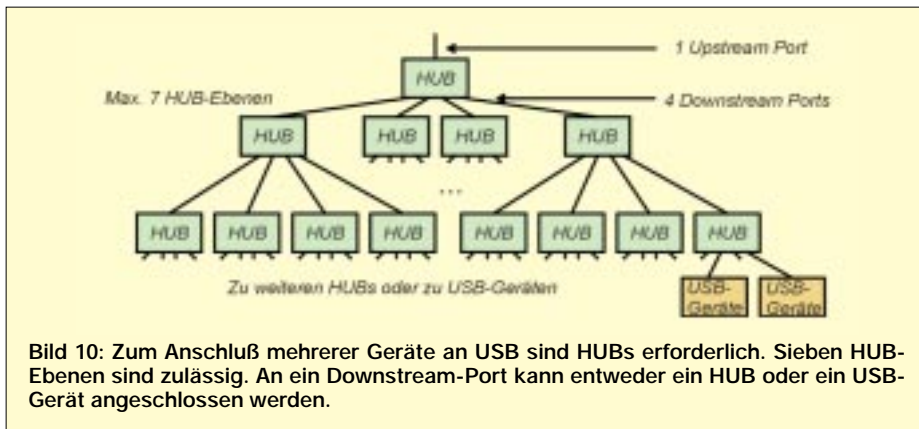
Früher hat man irgendein Zusatzgerät, z.B. eine Maus oder eine Soundkarte, gekauft. Der Treiber wurde von einer Diskette installiert, und manchmal mußten noch irgendwelche Interrupts oder ähnliches eingestellt werden. Dies entfällt heutzutage. Seit Windows und Registry ist vieles einfacher geworden (es sei denn, daß irgendwelche Programmierer bereits Fehler in der Registry hinterlassen haben).

Bei USB hat man zugleich etwas Ordnung ins System gebracht und verschiedene USB-Klassen definiert. So gibt es die Klasse HID (Human Interface Device) für Tastaturen, Mäuse und ähnliches. Es gibt solche Klassen für Communication Devices (in Kurzform: Modems, Netzwerkbaugruppen u.ä.), solche für Multimedia usw. Innerhalb dieser Klassen gibt es noch Sub-Klassen, und für all das ist definiert, was die Geräte auf dem Bus an Zusatzparametern zu übertragen haben, damit die Enumeration (dies entspricht der Anmeldung des Gerätes am System) korrekt funktioniert.

An diese Definition müssen Sie sich auch halten, wenn Sie den EEPROM mit eigenen Daten beschreiben wollen. Fehlerhafte Werte im EEPROM führen meist dazu, daß erst mal nichts passiert. Das System funktioniert noch. Erst wenn Sie die Baugruppe vom PC trennen und erneut anschließen wollen, schlägt der Versuch der Enumeration bzw. Anmeldung fehl. Es wird jetzt ein unbekanntes Gerät (kein USB-Gerät) mehr erkannt.

Um wieder zu einem lauffähigen System zu kommen, bleibt Ihnen nichts anderes übrig, als den bisherigen Treiber zu deinstallieren (ein Programm dazu wird mitgeliefert) und das Gerät erneut zu installieren. Dies sollte dann allerdings ohne oder mit einem korrekt beschriebenen EEPROM erfolgen.

Eine einigermaßen ausreichende Beschreibung der Parameter müßte schon etwas umfangreicher sein. Jede Auslassung bringt Ihrem System Probleme – und es ist ja Ihr Rechner, nicht der des Autors dieses Beitrags (manche Programmierer haben selbst das offensichtlich vergessen). Dies würde hier aber zu weit führen. Es wird deshalb auf die Applikationsschriften des Herstellers verwiesen, die eine ausführliche Beschreibung und Beispiele in einer PDF-Datei liefern.

Zum Beschreiben des EEPROMs gibt es ebenfalls vom Hersteller eine spezielle kostenlose Software. Bevor Sie diese jedoch nutzen, nochmals der Hinweis: Des Lesens und der englischen Zunge Kundige sind klar

im Vorteil. Also studieren Sie zuerst die „Application notes“ und programmieren dann.

■ Zum Schluß

Leiterkartenherstellung und Aufbau sind wegen der extrem kleinen Bauform des FT232 und MAX3245 und damit der geringen Pinabstände nicht für eine „Küchentischproduktion“ geeignet. Sie können deshalb die Schaltung sowohl als Bausatz als auch als Fertiggerät beziehen.

Damit Sie sich nicht der Mühe des Downloads unterziehen müssen, wird kostenlos eine Diskette mit den aktuellsten Treibern für Windows 98 und höher, Linux (!) sowie iMAC mitgeliefert.

INTERNET-Adressen

- [http:// www.usb.org](http://www.usb.org)
- <http://www.usbman.com>
- <http://www.ftdichip.com>

Literatur

- [1] Kainka: Universal Serial Bus: Anwendungen selbst entwickeln; ELEKTOR 9 und 10/2000
- [2] Device Class Definition for Physical Interface Devices (PID), Version 1.0; 1997, 1998, 1999 USB Implementers' Forum
- [3] Universal Serial Bus Class Definitions for Communication Devices



Bild 11: Auf dem Bus werden die Daten in Paketen übertragen. Die Kodierung erfolgt nach dem NRZI-Verfahren: Eine 1 führt zu einem Pegelwechsel für die Übertragung, bei 0 bleibt der Pegel stabil.

ANZEIGENSEITE

ANZEIGENSEITE

FM-Stereosender-IC

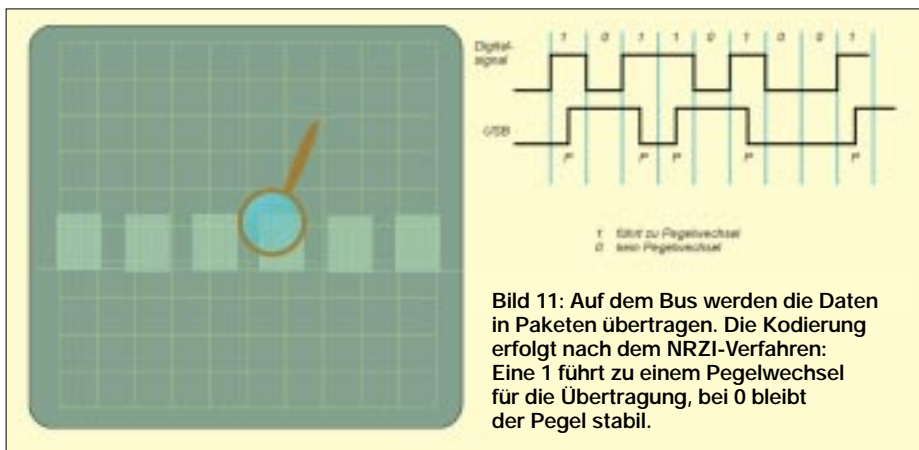
Grenzwerte

Parameter	Kurzzeichen	min.	max.	Einheit
Betriebsspannung	U_B		7	V
Daten-Eingangsspannung	U_{E-D}	-0,3	$U_B+0,3$	V
Phasenkomparator-Ausgangsspannung	U_{A-P}	-0,3	$U_B+0,3$	V
Verlustleistung	P_{tot}		450*	mW
(*Leistungsabfall: 4,5 mW/°C für Betriebs- temperaturen über 25°C)				
Lagertemperatur	∂_S	-55	125	°C

Kennwerte ($\partial_A = 25\text{ °C}$)

Parameter	Kurzzeichen	min.	typ.	max.	Einheit
Betriebsspannung	U_B	4,0		6,0	V
Betriebstemperatur	∂_B	-40		85	°C
Audio-Input-Level	V_{IN-A}			-10	dBV
Audio-Eingangsfrequenzbereich	f_{IN-A}	20		15000	Hz
Preemphasis-Zeitkonstanten-Setup-Bereich	t_{PRE}			155	µs
Preemphasis-Zeitkonstante	τ_{PRE}	40	50	60	µs
Sendefrequenz					
(200-kHz-Schritte)	f_{TX}	76,8		78,0	MHz
		88,0		89,2	MHz
Steuerterminal					
Eingangsspannung:					
„H“-Level	V_{IH}		0,8· U_B	U_B	V
„L“-Level	V_{IL}		GND	0,2· U_B	V
Eingangsstrom:					
„H“-Level	I_{IH}			1,0	µA
„L“-Level	I_{IL}	-1,0			µA
Ruhestrom	I_R	14	20	28	mA
Kanaltrennung	Sep	25	40		dB
Totale Harmonischenverzerrung	THD		0,1	0,3	%
Kanalbalance	C.B.	-2	0	2	dB
I/O-Verstärkung	G_V	-2	0	2	dB
Piloton-Modulationsrate	M_p	12	15	18	%
Subträgerunterdrückung	SCR		-30	-20	dB
Limitier-Input-Level	$V_{IN(LIM)}$	-16	-13	-10	dBV
Sende-Ausgangslevel (89,2 MHz)	V_{TX}	98	101	104	dBµV
„Off“-Level-Leckstrom:					
Pin 7 $V_{OUT} = GND$	I_{OFF1}	-100			nA
Pin 7 $V_{OUT} = +5\text{ V}$	I_{OFF2}			100	nA

Kurzcharakteristik

- eingebaute Preemphasis-, Limiter- und Tiefpaßfilter-Schaltung
- integrierter Piloton-FM-Stereo-modulator
- stabile Sendefrequenz durch PLL
- PLL-gesteuerter paralleler 4-Bit-Daten-Input
- SOP-22-Gehäuse

Beschreibung

Der BH1416F ist ein FM-Stereosender-IC mit einfacher Konfiguration. Er besteht aus einem Stereo-Modulator für die Generierung der Stereo-Composite-Signale und einem FM-Sender zur Aussendung der FM-Signale. Der Stereo-Modulator erzeugt ein Composite-Signal, bestehend aus dem MAIN-, SUB- und Pilotsignal, abgeleitet von einem 38-kHz-Oszillator. Der FM-Sender strahlt das mit dem Composite-Signal modulierte Träger-signal ab.

Anwendungsbereiche

- drahtlose Mikrofone
- PC-Soundkarten
- Spielkonsolen
- CD-Wechsler
- Automobil-TV
- Automobil-Navigationssysteme

Schaltungssteuerung durch Paralleldaten

D0	D1	D2	D3	Frequenz	D0	D1	D2	D3	Frequenz	D0	D1	D2	D3	Frequenz
L	L	L	L	76,8 MHz	L	H	H	L	78,0 MHz	L	L	H	H	88,8 MHz
H	L	L	L	77,0 MHz	H	H	H	L	PLL stoppt	H	L	H	H	89,0 MHz
L	H	L	L	77,2 MHz	L	L	L	H	88,0 MHz	L	H	H	H	89,2 MHz
H	H	L	L	77,4 MHz	H	L	L	H	88,2 MHz	H	H	H	H	PLL stoppt
L	L	H	L	77,6 MHz	L	H	L	H	88,4 MHz					
H	L	H	L	77,8 MHz	H	H	L	H	88,6 MHz					

Anschlußbelegung

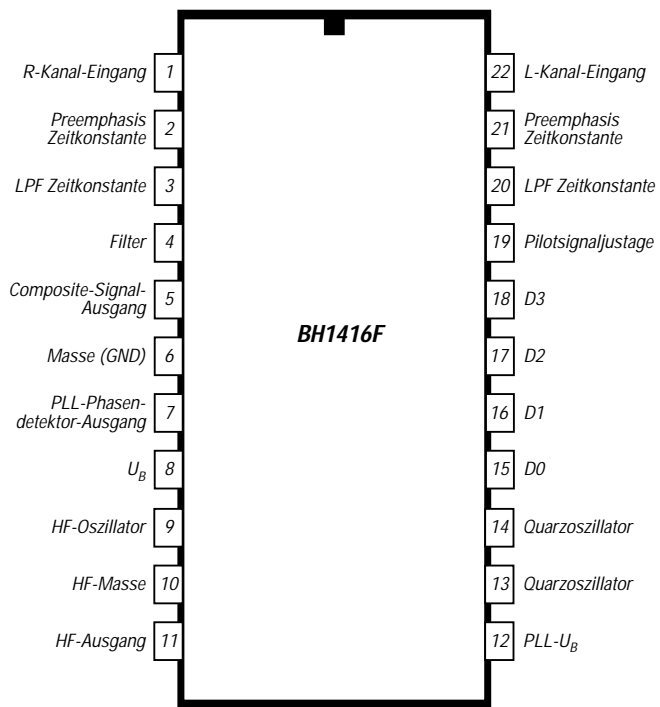

Pinbeschreibung

Pin	Beschreibung
1, 22	nach Abtrennung DC mit Kondensator Audioeingang rechter bzw. linker Kanal
2, 21	Anschluß für Preemphasis-Zeitkonstanten-Kondensator
3, 20	dient dem Anschluß eines 150-pF-Cs für das 15-kHz-Schleifenfilter (LPF)
4	Brummspannungsfiler für die Referenzspannung des Audio-Teils
5	Verbindung zum FM-Modulator
6	Masse
7	Verbindung zur PLL-LPF-Schaltung
8	Betriebsspannungsanschluß
9	Basisanschluß des Colpitts-Oszillators
10	HF-Masse
11	Verbindung zur Antenne über ein Bandpaßfilter
12	PLL-Betriebsspannungsanschluß
13, 14	Anschluß für einen 7,6-MHz-Quarzoszillator
15...18	Dateneingänge zur Festlegung der Sendefrequenz
19	Anschluß für Pilotsignaljustage

Blockschaltbild

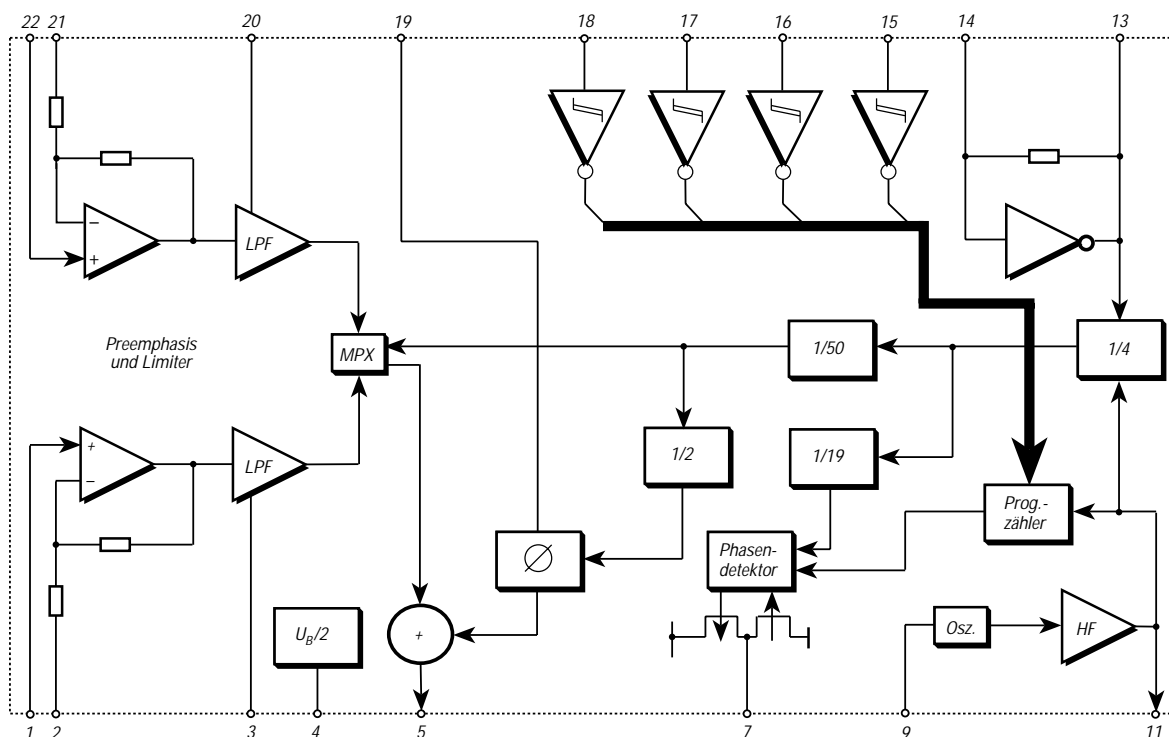

Sender

	H (High)	L (Low)
Sendeleistung*	5 W	0,5 W
Stromaufnahme*	≤ 2 A	≤ 0,7A
Modulationsverfahren	variable Reaktanz	
FM-Hub	± 5 kHz	
Nebenwellen	≤ 60 dB	
Impedanz ext. Mikrofon	2,2 kΩ	
Anschluß für externen Lautsprecher	Klinkenbuchse, 3polig, Ø 3,5 mm	

*) bei 7,2 V

Empfänger

Abstimmbereich	144...146 MHz
Prinzip	Doppelsuperhet
Zwischenfrequenzen	1. ZF: 21,7 MHz 2. ZF: 450 kHz
Empfindlichkeit (12 dB SINAD)	≤ 0,16 µV
Ansprechschwelle der Rauschsperr	≤ 0,10 µV
Spiegelempfangsdämpfung	≥ 75 dB
Nebenempfangsdämpfung	≥ 75 dB
NF-Leistung (K = 10 %, 7,2 V)	> 0,3 W
Impedanz ext. Lautsprecher	8 Ω
Anschluß für externen Lautsprecher	Klinkenbuchse, 2polig, Ø 3,5 mm

Allgemeines

VHF-FM-Handfunkgerät	
Hersteller:	Icom Inc., Japan
Markteinführung:	9/2001
Preis:	365 DM (UVPE 9/2001)
Frequenzbereich:	144,0 ... 146,0 MHz
Betriebsarten:	FM (F3E, F2D)
Antennenanschluß:	50 Ω (BNC-Buchse)
Betriebsspannung:	7,2 V (NiCd-Akkumulator), 9 V (Batterien) oder 6...10,3 V bei externer Speisung, Minus an Masse
Stromaufnahme:	≤ 250 mA
(Power Save)	≤ 20 mA
Temperaturbereich:	-10 °C ... +60 °C
Frequenzstabilität:	± 10 ppm (-10 °C... 60 °C)
Maße (B x H x T):	54 x 132 x 35 mm ³ (mit BP-222, ohne Antenne)
Masse:	350 g (mit BP-222)
Lieferumfang:	Antenne, Gürtelclip, Batteriegehäuse BP-208, Handbuch

Zubehör, optional

BP-208	Batteriegehäuse für 6 x AA
BP-209	NiCd-Akkupack (7,2 V/1100 mAh)
BP-210	NiMH-Akkupack (7,2 V/1650 mAh)
BP-222	NiCd-Akkupack (7,2 V/600 mAh)
BC-144	Schnellladegerät (1,5 ... 2 h) mit Netzteil BC-145
BC-137	Ladegerät mit Netzteil BC-122
BC-121	Multiladegerät für bis zu 6 Akkupacks
BC-146	Ladegerät mit Netzteil BC-147
HM-54	Lautsprechermikrofon
HM-46L	Lautsprechermikrofon
HM-75A	Lautsprechermikrofon mit 4 Funktionsstasten
HM-131L	Lautsprechermikrofon in besonders stabiler Ausführung
HM-128L	Kopfhörer mit Sendetaste
HS-51	Headset mit VOX, PTT, TOT-Timer
MB-68	Gürtelhalter
MB-74	Gürtelhalter (Klammer)
OPC-474	Cloning-Kabel
SP-13	Kopfhörer
UT-108	DTMF-Decoder

Besonderheiten

- Ausgangsleistung mit Standardakku bis zu 5,5 W auf 2 m
- Betrieb wahlweise mit Akku-Pack oder 6 AA-Batterien im Batteriegehäuse möglich
- 107 Speicher, davon 3 Paare für die Scan-Eckfrequenzen und ein Anrufkanalspeicher
- Frequenz-, Kanalanzeige oder Anzeige einer alphanumerischen Bezeichnung im Display möglich
- 1750-Hz-Tonruf und Frequenzablage (0 bis 20,0 MHz) für den Betrieb über Repeater
- CTCSS- und DTCS-Funktion
- DTMF-Coder eingebaut, optionaler DTMF-Decoder UT-108 nachrüstbar
- Haltezeit der F-Taste programmierbar
- Pager-Funktion (UT-108 erforderlich)
- 4 Scan-Varianten: Programm-Scan, Speicher-Scan mit Skip-Funktion, Überwachung eines Prioritätskanals und Scannen mehrerer Prioritätskanäle
- Abstimmschrittweite 5/10/12,5/15/20/25/30/50 kHz
- Registrierung von Anrufen bei Abwesenheit
- Sendesperre
- Tastaturquittungston, abschaltbar
- TOT-Funktion (1 bis 30 min)
- APO-Funktion (30 min, 1 h, 2 h)
- Power-Safe-Funktion (1:32 bis 1:2)
- Beschleunigung der Geschwindigkeit beim Abstimmen
- Buchsen für externen Lautsprecher und Mikrofon
- Cloning-Möglichkeit



Gehäuseansichten

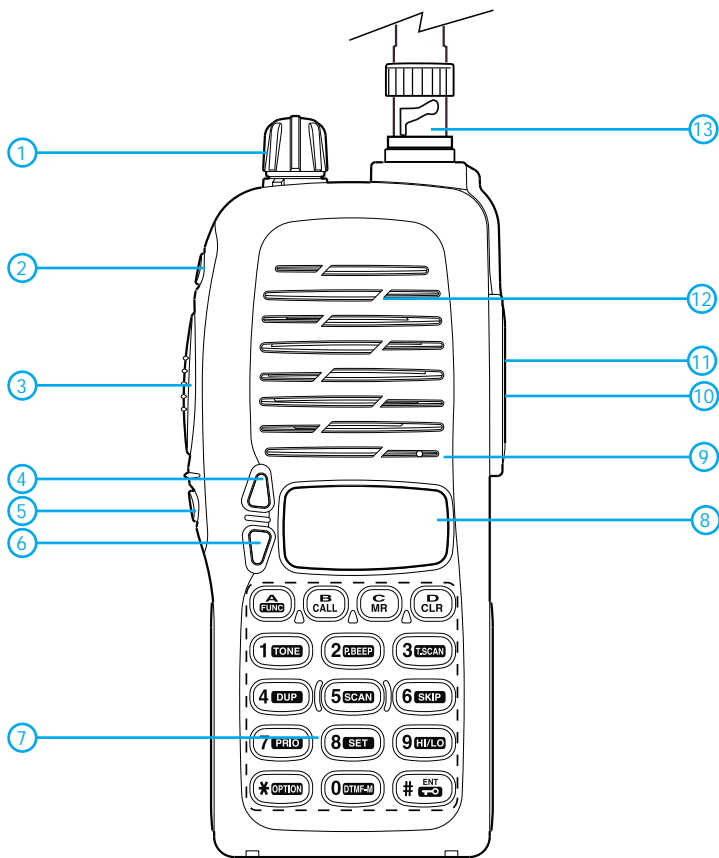

- 1 - Wahlknopf Lautstärke / Kanaleinstellung / Squelch-Steller
- 2 - Ein/Aus-Taste
- 3 - PTT-Taste
- 4 - Up-Taste
- 5 - Squelch-Taste
- 6 - Down-Taste
- 7 - Tastenfeld
- 8 - Display
- 9 - Mikrofon
- 10 - Buchse für externen Lautsprecher
- 11 - Buchse für externes Mikrofon
- 12 - Lautsprecheröffnungen
- 13 - BNC-Antennenbuchse

Display

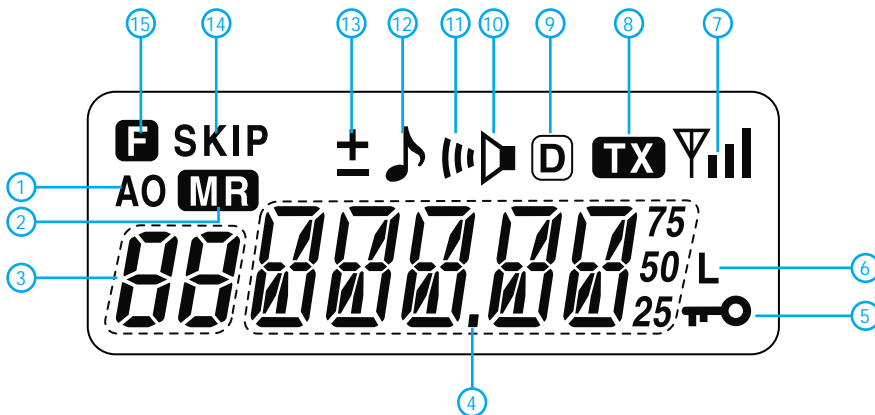

- 1 - Symbol für Auto-Power-Off-Funktion
- 2 - Symbol für Speichermodus
- 3 - Anzeige für Speicherkanal
- 4 - Frequenzanzeige
- 5 - Symbol für Tastaturverriegelung
- 6 - Symbol für Sendeleistung Low
- 7 - S-Meter
- 8 - Symbol für Sendeanzeige
- 9 - DTCS-Symbol
- 10 - Tonsquelch-Symbol
- 11 - Symbol für Pocket-Beep-Funktion
- 12 - Symbol für CTCSS-Coder
- 13 - Symbol zur Anzeige der Richtung der Relaisablage
- 14 - Symbol für Übersprunganäle
- 15 - Symbol für aktivierte Zweitbelegung der Tasten

Belegung der Buchsen für externes Audiozubehör

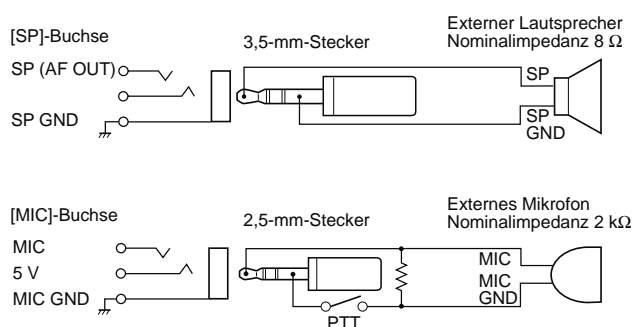

Quelle:
Instruction Manual IC-T3H
2001, Icom Inc.

ANZEIGENSEITE

ANZEIGENSEITE

Rauscharmer VFO für großsignalfeste KW-Empfänger (2)

Dipl.-Ing. WERNER SCHNORRENBURG – DC4KU

Nachdem in der vorigen Ausgabe grundlegende Ausführungen gemacht wurden und die Schaltung des eigentlichen VFO zur Sprache kam, geht es dieses Mal zunächst um Probleme der mechanischen Realisierung. Anschließend befassen wir uns mit einer interessanten, heutzutage selten genutzten Variante der Frequenzstabilisierung.

U. L. Rohde, KA2WEU, hat mit Hilfe der CAD-Software COMPACT SOFTWARE in [8]¹ nachgewiesen, daß das Oszillator-SBN durch Einsatz dieser Diode verschlechtert wird. Durch praktische Messungen ließ sich die Richtigkeit dieser Simulation bestätigen. Abhängig von der jeweiligen Pinch-Off-Spannung des FETs, die von FET zu FET erheblich streuen kann, verringerte sich die Oszillatoramplitude um bis zu 15 dB, bei gleichzeitiger Zunahme des SBN um bis zu 10 dB.

Bei einer maximalen Abwärtsregelung von bis zu 6 dB war jedoch keine Verschlechterung des SBN mehr meßbar. Von zehn FET konnten drei Exemplare selektiert werden, die diesem Anspruch genügten. Wer sich beim Nachbau hier nicht sicher ist, sollte die Diode besser ganz weglassen und die Amplitudenregelung z.B. über Gate 2 der nachgeschalteten DG-MOSFET realisieren [12].



Bild 14: Fertig aufgebaute VFO im Gehäuse aus 5 mm dicken Aluminiumplatten

Stromversorgung

Bei der Stromversorgung von Oszillatoren zeigen sich in den meisten Baubeschreibungen seltsamerweise immer wieder die gleichen Fehler. Daß auch Amplitudenrauschen zum SBN beitragen kann, scheint bei vielen Konstrukteuren in Vergessenheit geraten zu sein. Als Spannungsstabilisator werden meistens Dreiein-Regler der Baureihe 78Lxx verwendet, was im Prinzip noch kein Fehler ist. Nur, diese Regler erzeugen aufgrund ihres schnellen Regelverhaltens ein niederfrequentes Flicker-Rauschen, das der Amplitude des Oszillatorsignals überlagert wird und als zusätzliches SBN im Frequenzbereich auftritt.

Dieses Rauschen kann durch ein RC-Glied (100 Ω /4700 μ F) in der Zuführung der Spannungsversorgung praktisch herausgefiltert werden. Durch Einsatz dieses einfachen und preiswerten Tiefpasses ließ sich das SBN des VFOs nochmals um gut 10 dB verringern.

Mechanischer Aufbau

Die Stabilität eines freischwingenden Oszillators steht und fällt mit der Qualität des mechanischen Aufbaus. Der Verfasser verwendet ein in Bildern 14 und 15 gezeigtes, rechteckiges Gehäuse geeigneter Größe, das aus einzelnen Stücken 5 mm dicken Aluminiums zusammengeschraubt ist.

Dies erfordert zwar einige Arbeit und Sorgfalt beim Gewindeschneiden, aber ein Gehäuse mit derartigen Wandstärke wirkt ausgleichend bei schnellen Temperaturänderungen, also wie ein „kalter Thermostat“. Als Drehkondensator findet ein hochpräziser und stabiler 3fach-Typ mit kugellagerter Welle Einsatz. Die Zentrierung der Rotorwelle muß so eingestellt werden, daß sich die Welle sehr leichtgängig bewegen läßt, gleichzeitig aber kein axiales Spiel der Welle auftritt.

Der Antrieb des Drehkondensators geschieht über zwei Untersetzungsgetriebe, bestehend aus einem Feintrieb 6:1 und einem vorgesetzten Planetengetriebe mit wählbaren Untersetzungen von 50:1 (äußerer Ring) und 1:1 (innerer Ring). Alternativ stehen damit Untersetzungen von 6:1 und/oder 300:1 zur Verfügung. Somit kann ein Bereich von 10 MHz in nur 6 Umdrehungen überstrichen oder mit 90 Hz Auflösung pro Winkelgrad Umdrehung fein eingestellt werden.

Drehkondensator und Antrieb bilden eine starre mechanische Einheit. Elastische Kreuzbandkupplungen (bzw. Kardan- oder Balgenkupplungen) zwischen Drehkondensatorachse und Getriebe verhindern Ruckeln sowie Frequenzsprünge beim Abstimmen, die durch mechanische Verspannungen (Hysteresen) verursacht werden, wenn die Getriebe nicht genau senkrecht zur Drehkondensatorachse montiert sind. Wichtig ist, daß die Antriebsaggregate leichtgängig und schlupffrei arbeiten.

Es gilt: Je geringer das übertragene Drehmoment, desto kleiner ist der tote Gang. Als „toter Gang“ bezeichnet man den Bewegungsspielraum, der verbleibt, wenn man von Rechtsdrehung des Antriebsknopfs auf Linksdrehung übergeht, bevor sich die Frequenz in entgegengesetzter Richtung ändert. Alternativ zu den Planetengetrieben kommen auch Zahnradgetriebe mit verspannten Zahnradern in Frage.



Bild 15: Mechanische Ausführung des beschriebenen VFO 40...70 MHz mit Drehkondensatorabstimmung und DAFC-Anschluß

Sämtliche elektronischen Bauteile des Oszillators und Puffers sind auf keramischen Kontaktleisten aufgelötet. Platinenmaterial, egal welcher Qualität und Art, scheidet grundsätzlich aus. Im Oszillatorkreis werden keramische Rohrcondensatoren verwendet. Mit den angegebenen TK belüftet sich die Drift nach einer Stunde Betriebszeit (Kaltstart) auf 2 bis 3 kHz. Alle Versorgungs- und Steuerspannungen werden über Durchführungskondensatoren von außen zugeführt.

■ Frequenzstabilisierung mit DAFC

Die Stabilität hochfrequenter, freilaufender Oszillatoren ist selbst mit aufwendiger Temperaturkompensation unzureichend. Zur Ausregelung der temperaturbedingten Frequenzdrift der Oszillatoren über einen Driftbereich von ungefähr ± 30 kHz kommt eine Digital-Automatic-Frequency-Control (DAFC)-Schaltung gemäß Bild 16 zum Einsatz. Diese Verfahrensweise ist bereits aus der Amateurliteratur der siebziger Jahre bekannt und – wie ich meine – zu Unrecht in Vergessenheit geraten. Die hier verwendete Schaltung geht auf [13], [15]¹ zurück.

¹ Die Literaturangaben entnehmen Sie bitte der vorigen FA-Ausgabe, S. 1129.

Jeder OM, der einen Frequenzzähler aus diskreten Bausteinen selbst aufgebaut hat, wird die Schaltung leicht überblicken können.

Funktion der DAFC

Im Prinzip funktioniert die DAFC wie ein simpler 1-Bit-Zähler. Das Oszillator-signal wird über den Impulsformer T1 dem JK-Doppel-Flipflop 74S112 zugeführt. Es teilt das Signal durch 4 und leitet das Meßergebnis – das entweder High oder Low sein kann – den D-Eingängen des Doppel-Flipflops CD 4013 (IC 5-1/2) zu.

Gesteuert wird der Zähler durch ein 10-Hz-Taktsignal (100 ms Torzeit), abgeleitet von einem 1-MHz-Quarz (IC 1) mit nachgeschalteten Dekadenteilern IC2 bis IC4.

Hinweis: Falls ein quartzgenaues 10-Hz-Signal, z.B. von der Zeitbasis des Frequenzzählers oder eines Frequenznormals, schon zur Verfügung steht, kann die gesamte Aufbereitung entfallen. Das Doppel-Flipflop IC5-1/2 dient ausschließlich zur Generierung von Steuerimpulsen für den Frequenzzähler, nämlich dem Speicherübernahmeimpuls (1 μ s), dem Steuerimpuls für die Ladungspumpe (20 μ s, RC-Glied 22 k Ω /1 nF) und dem Zähler-Reset-Impuls (0,5 μ s,

RC-Glied 10 k Ω /12 pF). IC5-1 erzeugt an /Q einen 20 μ s langen Impuls, der bei ansteigender Triggerflanke des Taktsignals den Zählvorgang des 74S112 anhält.

Gleichzeitig triggert das Taktsignal die D-Flipflops IC 7-1/2 zur Speicherübernahme des momentanen Zählergebnisses, das entweder „+5V“ oder „0V“ sein kann.

Das Ergebnis gelangt über die FET 7/8 als positiver oder negativer Spannungsimpuls der Amplitude +7,5 V oder -7,5 V mit 20 μ s Pulsdauer zu einer Ladungspumpe, bestehend aus dem RC-Glied 1 M Ω /0,47 μ F, zugeführt, deren nominelle Spannung +7,5V beträgt.



Bild 16:
Schaltbild
der digitalen
Frequenzrastung
(DAFC) für frei-
schwingende VFO

Die FET arbeiten lediglich als sehr hochohmige Dioden und verhindern, daß die momentane Spannung der Ladungspumpe abfließen kann. Anschließend erzeugt IC5-1 über /Q einen kurzen Reset-Impuls (*Counter Clear*), der den 74S112 zurücksetzt, und der Zählvorgang beginnt von vorne.

Bei konstanter Eingangsfrequenz schwankt das letzte Bit (LSB) des Zählers statistisch zwischen 1 und 0. Dieser statisch schwankende Bitfehler wird zur Frequenzregelung des Oszillators ausgenutzt. Beginnt der Oszillator durch Temperaturveränderung z.B. nach unten zu driften, erscheinen an der Ladungspumpe mehr positive als negative

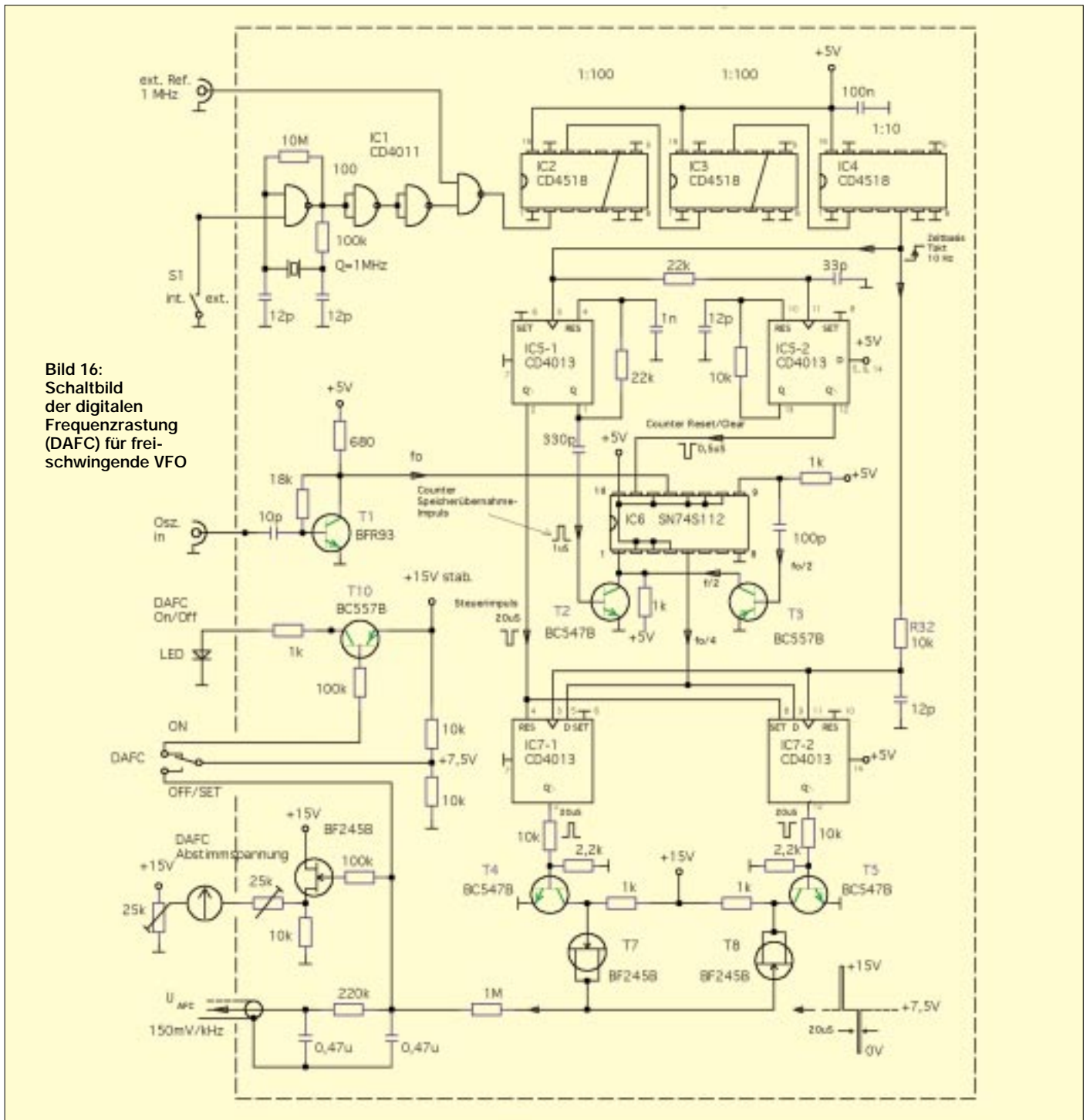

Bild 17: Timing der DAFC

Impulse. Die Ausgangsspannung der Ladungspumpe U_{AFC} steigt langsam an, wodurch sich die Kapazität der Varicapdiode im Oszillatorkreis (Bild 9, vorige Ausgabe) langsam verkleinert und die Frequenz auf ihren ursprünglichen Wert zurückzieht.

Driftet die Frequenz nach oben, läuft der Vorgang in umgekehrter Folge ab. Verändert sich die Frequenz nicht, erscheinen statisch gesehen gleich viele positive wie negative Impulse an der Ladungspumpe, und die Regelspannung verbleibt auf ihrem momentanen Wert.

Die Varicapdioden sind bei $1/4 \dots 1/2$ Windung vom kalten Ende der Oszillatortspulen angelötet und beeinflussen die Frequenz um maximal ± 30 kHz. Dieser „Eingriff“ in den Schwingkreis ist so gering, daß das Seitenbandrauschen der Oszillatoren meßbar nicht verschlechtert wird.

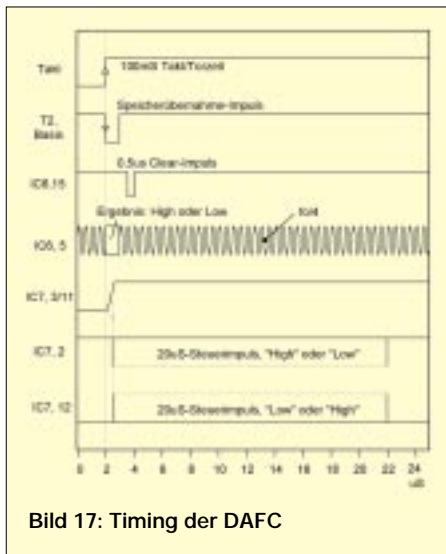
Frequenzrastung

Die Rastpunkte der DAFC werden durch die Torzeit und das Teilverhältnis bestimmt. Mit 10 Hz Taktzeit und Frequenzteilung durch 4 liegen die Rastpunkte bei $\Delta f = 40$ Hz entlang der Frequenzachse. Sobald die DAFC eingeschaltet wird, wandert die Frequenz um höchstens 20 Hz nach oben oder unten und bleibt dann, nach einigen Sekun-

den Regelzeit, auf dem nächstgelegenen Rastpunkt stehen.

Bei nicht driftender Oszillatorfrequenz erscheinen gleich viele negative wie positive Impulse an der Ladungspumpe, und die Frequenz variiert langsam, mit etwa ± 3 Hz, um den Rastpunkt herum. Die Nachregelgeschwindigkeit wird durch die Länge des Pulses an der Ladungspumpe (20 μ s) und der Größe des RC-Integrators (1 M Ω /0,47 μ F) bestimmt und läßt sich durch Variation der Größen an die jeweiligen Verhältnisse anpassen.

Auf jeden Fall muß sichergestellt sein, daß die Nachregelgeschwindigkeit der DAFC größer als die Driftgeschwindigkeit des Oszillators ist. Pro 20- μ s-Impuls wird der Ladungspumpe nach $I = U/R$ ein Strom von 7 μ A eingepreßt. Mit einem Ladekondensator von $C = 0,47$ uF steigt oder fällt die Spannung der Ladungspumpe pro Impuls um: $U = \tau/C \times I = 0,3$ mV.

Die Nachstimmempfindlichkeit der Varicapdiode im Schwingkreis sei 150 mV/kHz. Daraus ergibt sich eine Schrittgröße von 2 Hz pro 20- μ s-Impuls, woraus eine maximale Nachregelgeschwindigkeit von 20 Hz/s bzw. 1,2 kHz/min resultiert. Aufgrund der statistischen Verteilung der Impulse läuft der Regelvorgang in der Praxis jedoch etwas langsamer ab. Für 20 Hz Nachstimmung benötigt die DAFC etwa 3 s. Bild 17 zeigt das Timing der DAFC.

Betriebsverhalten und Aufbau

Nach dem Einschalten des Empfängers muß der Schalter *DAFC* auf *Aus* stehen, damit sich die Ladungspumpe zunächst auf ihren nominellen Wert von +7,5 Volt einstellen kann. Nachdem sich der Oszillator nach einigen Sekunden von seiner Einschalt drift erholt hat, wird die DAFC eingeschaltet, der Zählvorgang beginnt, und der Oszillator regelt sich nach einigen Sekunden auf den nächstgelegenen Rastpunkt quartztabil ein. Wird der VFO bei eingeschalteter DAFC abgestimmt, so ist die Frequenzänderung viel größer und schneller als die Nachregelgeschwindigkeit der DAFC, die Ladungspumpe erhält im steten Wechsel positive und negative Impulse.

Sobald man aber den Abstimmknopf losläßt, wird der nächste Rastpunkt angelaufen und die Frequenz ist wieder quartztabil. Bei Frequenzwechsel muß die DAFC also nicht ausgeschaltet werden! Das Zeigerinstrument mit Nullpunkt in Skalenmitte ist über den FET mit der Ladungspumpe verbunden und dient zur Kontrolle der Oszillatordrift. Das Instrument ist so kalibriert, daß bei ± 5 kHz Drift das rechte bzw. linke Skalende erreicht wird.

Die gesamte Schaltung ist auf einer Lochrasterplatine aufgebaut (Bild 18) und in einem Weißblechgehäuse untergebracht, das sich an der rechten Außenseite des VFO-Gehäuses befindet. Hermetische Abschirmung der Schaltung und Siebung der Versorgungsspannung sind eminent wichtig, damit keine steilflankigen Impulse an die Außenwelt gelangen. Die hochohmige Regelspannung der Ladungspumpe wird durch ein dünnes Teflon-Koaxialkabel über Durchführungskondensatoren an die Varicapdioden der Oszillatorkreise geführt. Die Kapazitätsdioden schließt man, wie erwähnt, 1/4 bis 1/2 Windung vom kalten Ende der Spule an. Mit einem regelbaren Voltmeter testet man die Nachstimmempfindlichkeit und variiert den Anschlußpunkt so lange, bis sich die Empfindlichkeit auf etwa 150 mV/kHz beläuft.

Die DAFC ist nicht mit einem PLL-Synthesizer zu vergleichen. Plötzliche Frequenzsprünge (> 20 Hz) des Oszillators, verursacht z.B. durch mechanische Erschütterungen, können im Unterschied zu PLL-Oszillatoren nicht ausgeglet werden.

Damit die DAFC überhaupt funktionieren kann, müssen die freilaufenden Oszillatoren von Hause aus schon genügend frequenzstabil sein. Eine Temperaturkompensation der Oszillatoren ist unumgänglich. Über einen Zeitraum von einem Tag sollten die Oszillatoren nicht mehr als 10 kHz driften. Driftet der Oszillator stärker als 200 Hz/min (z.B. nach dem Einschalten), dann sollte der Rastpunktabstand durch Änderung des Teilverhältnisses von 40 Hz auf 80 Hz und die Schrittgröße pro Impuls auf 3...5 Hz erhöht werden.

(wird fortgesetzt)



Bild 18: DAFC-Aufbau, links Zählereingang, rechts Eingang für die externe Referenz (TCXO)

Optimierung von Eigenbau-Quarzfiltern mit der PC-Soundkarte

KLAUS RABAN – DG2XK

Der nachfolgende Beitrag beschreibt, wie man mit einer HF-Rauschquelle, einer kleinen Zusatzschaltung und der PC-Soundkarte inklusive geeigneter Spektrometersoftware schmalbandige HF-Filter abgleichen kann. Die Schaltung arbeitet wie ein Netzwerkanalysator, hat jedoch, bedingt durch die Samplefrequenz der Soundkarte, eine auf etwa 20 kHz begrenzte Bandbreite.

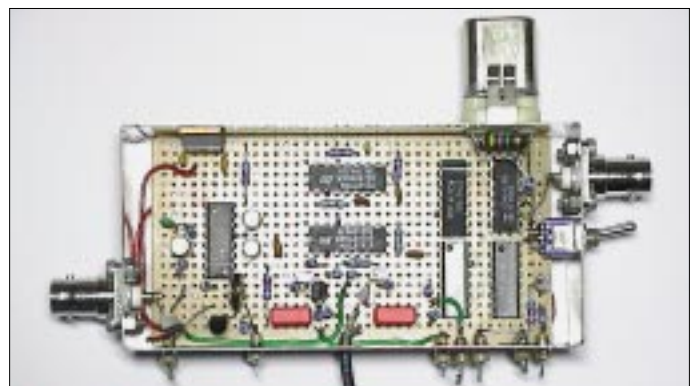
Als Beispiel wird der Aufbau und Abgleich eines vierpoligen 7,68-MHz-Ladderfilters erläutert.

Als ich unlängst eine größere Menge SMD-Quarze im Metallgehäuse mit der Nennfrequenz 7,680.000 MHz aus der gleichen Produktionsserie bekam, sollten daraus Ladderfilter für Bandbreiten von 500 Hz bis möglichst 2,7 kHz entstehen, die sich ohne Einsatz aufwendiger Meßtechnik problemlos nachbauen lassen.

Der erste Schritt in dieser Richtung ist immer die Bestimmung von Serien-Resonanzfrequenz und Ziehfähigkeit. Je nach gewählter Berechnungsmethode [7], [8], [11], [15] sind dazu ein bis zwei Zusatzfrequenzen mit unterschiedlichen Ziehkondensatoren zu ermitteln. Die Bilder 1 und 2 zeigen übliche Testschaltungen.



Bild 1: Testschaltung zur Bestimmung der Quarzdaten mit zwei Ziehkondensatoren Ca und Cb

Nach Berechnung der Ziehkondensatoren und der Abschlußimpedanzen für ein CW- und SSB-Filter nach [7] hatte ich den Frequenzgang mit HF-Generator und HF-Millivoltmeter punktweise aufgenommen. Das CW-Filter zeigte einen brauchbaren Verlauf, leider konnte der Frequenzgang

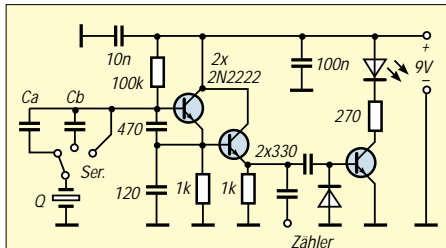

Bild 2: Testschaltung mit Jumper zum wahlweisen Überbrücken des Ziehkondensators Cs

des SSB-Filters nicht begeistern, die Welligkeit war einfach zu groß (> 4 dB). Lag das etwa an der relativ geringen Ziehfähigkeit von maximal 600 Hz bei diesen Subminiaturquarzen?

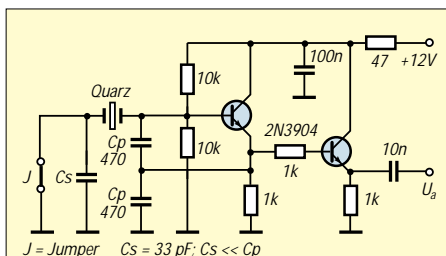

Bild 3: Blockschema für das bei schmalen HF-Filtern einsetzbare Meßverfahren. Bis auf den Rauschgenerator handelt es sich hierbei um einen Empfänger für den ZF-Bereich.

Nach wertvollen Hinweisen von DL1VDL und DF7VX startete ich schließlich Versuche mit einem HF-Rauschgenerator und verschiedenen Soundkarten-Spektrometer-Programmen – sie brachten die gewünschten Ergebnisse sowohl für CW- als auch für SSB-Filter.

■ HF-Rauschmessungen

Wenn am Anfang der Meßkette ein HF-Rauschgenerator steht, muß der Signalweg über das auszumessende Filter mit einem Signalspektrum enden, das mit einfachen und jedermann zugänglichen Mitteln analysiert werden kann. Bild 3 zeigt den Signalweg der Meßanordnung.

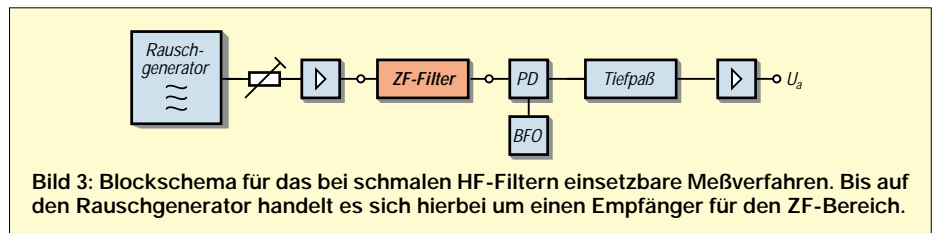
Als Rauschgenerator setzte man früher beheizte Dioden und Glimmröhren ein, die ein bis zu hohen Frequenzen reichendes Frequenzgemisch abgaben. Heute erfüllen Z-Dioden oder Basis-Emitter-Dioden von UHF-Transistoren diesen Zweck. Die Pegelanpassung zum Empfangsteil übernimmt ein HF-Dämpfungsschalter, zur Not tut es ein kleines Potentiometer von 100 bis 500 Ω .

Die Bilder 5 und 6 zeigen bewährte Schaltungen aus der Literatur. Anstelle der beiden Transistoren 2N5179 kamen beim Musteraufbau die gerade vorhandenen schnellen Schalter des Typs BSX20 zum Einsatz.

Die nächste Stufe verstärkt die Rauschsignale breitbandig und bietet gleichzeitig die richtige Eingangsimpedanz für das

nachfolgende Filter. Die Filteranpassung kann auch über einen Ringkern-Breitbandübertrager mit einem entsprechend dimensionierten Übersetzungsverhältnis erfolgen.

Es schließt sich das zu untersuchende ZF-Filter an. Für den Selbstbau kommen vor allem Ladderfilter in Frage, weil preiswerte Quarze aus der Großserienproduktion in einem breiten Frequenzspektrum zur Verfügung stehen. Der Platzbedarf hängt von Quarzform, Ziehkondensatoren und in Frage kommender Filter-Ordnungszahl ab.

Produkt-detektor und BFO dienen der Mischung der vom Filter kommenden Signale mit dem BFO-Signal; so entsteht ein leicht auswertbares NF-Spektrum. Die Ausgangsseite des Filters findet am Eingang des Produktdetektors die richtige Abschlußimpedanz.

Da sich die beiden HF-Signale gut vom NF-Spektrum abtrennen lassen, arbeitet in diesem Fall lediglich ein preiswerter Dual-Gate-MOSFET als Produkt-detektor, andere Varianten sind möglich. Doppel-Balance-Mischer sind zwingend erforderlich, wenn eine der beiden Eingangsfrequenzen in der Nähe der Zwischenfrequenz liegt.

Als BFO eignet sich so gut wie jeder Quarzoszillator, Beispiele sind in [16] zu finden. Die BFO-Frequenz muß zur Anpassung an die Durchlaßkurve des Filters veränderlich sein.



Bild 4: Sub-Platine mit IC-Fassungen zum Einstecken der Quarze und Ziehkondensatoren

Für den folgenden Tiefpaß genügen ein bis zwei einfache RC-Glieder, weil sich die relativ hohen Eingangsfrequenzen des Produktdetektors damit ausreichend unterdrücken lassen. Der sich anschließende NF-Vorverstärker hebt den Pegel auf das bei Soundkarten übliche Niveau von einigen 100 mV an.

Damit die Signale beim Durchlauf durch den Testaufbau nicht infolge Begrenzungs-

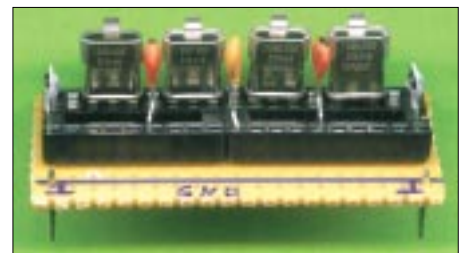

Bild 5: Rauschgenerator mit Basis-Emitter-Strecke eines UHF-Transistors als Rauschquelle



Bild 6: Rauschgenerator mit zwei Z-Dioden (5,1 bis 6,2 V) als Rauschquelle [17]

effekten etc. zusätzlich verfälscht werden, müssen die Arbeitspunkte der einzelnen Stufen sehr sorgfältig eingestellt werden. Dies trifft besonders auf die NF-Stufe zu, weil dort relativ hohe Pegel anliegen können. Ein OPV statt des Einzeltransistors würde eine noch bessere Linearität bringen.

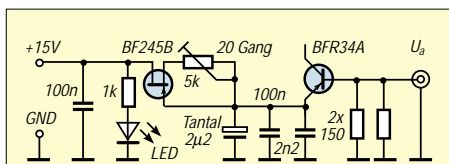
Ein erster Test

Zunächst sollte im praktischen Beispiel festgestellt werden, ob die Aussagen der HF-Rauschmessungen zusammen mit einem NF-Spektrumanalysator per Soundkarte ausreichen, um damit Eigenbaufilter untersuchen und optimieren zu können. Hierfür bietet sich ein beliebiger KW-Transceiver oder Empfänger an, da er bis auf den Rauschgenerator bereits alle Baugruppen enthält. Die wenigen Verbindungen vom Rauschgenerator zum FT-847 (Antennenbuchse) und vom NF-Ausgang (Data-Out oder Speaker-Out) zur Soundkarte (Line-In) waren schnell erledigt, so daß sich schon kurz danach über die Software GRAM ein NF-Spektrum auf dem Bildschirm zeigte.

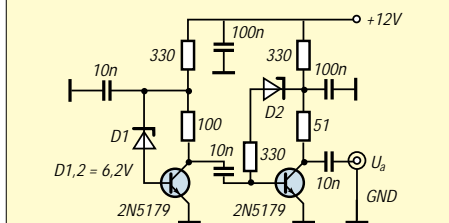
Ein Rauschpegelanstieg bis zur S7-Anzeige führte auch zu einem Anstieg der Durchlaßkurve; alles, was darüber an Rauschleistung ankam, regelte der FT-847

wieder aus, d.h., die Pegelanzeige im NF-Spektrum verändert sich nicht mehr. Die mit der Software GRAM aufgenommenen Bilder gaben mir den endgültigen Impuls zum Aufbau einer separaten Testschaltung für Eigenbau-Ladderfilter.

Quarzfiltertester

Um Eigenbaufilter überhaupt untersuchen und gegebenenfalls auch optimieren zu können, wird ein Testaufbau mit veränderlichen Ziehkondensatoren benötigt, wie aus Bild 8 hervorgeht. Dies können Trimmer, steckbare Festkondensatoren oder Kapazitätsdioden sein; wichtig ist in jedem Fall ein weitgehend rückwirkungsfreier Aufbau, wie er sich z.B. mit einer doppelseitigen Platine (eine Seite als geerdeter Schirm) realisieren läßt. Da mir ein schnelles Ergebnis vorschwebte, beließ ich es bei einem etwas in die Länge gezogenen Aufbau auf einer Lochrasterplatine. Was später verbessert werden kann oder muß, sollten die Erfahrungen zeigen.



Bild 8: Stromlaufplan des Quarzfilter-Testers (dargestellt ohne BFO)

Der zugehörige BFO wurde nach Bild 2 aufgebaut, er befindet sich unterhalb der fünf Trimmer auf der gleichen Platine (s. Bild im Inhaltsverzeichnis, S. 1180). Anstelle der Cs versieht ein Trimmer 2...10 pF seinen Dienst. Der kapazitive Spannungsteiler (Cp) arbeitet mit zweimal 220 pF. Als BFO-Quarz kam ein Exemplar mit etwas höherer Frequenz, bezogen auf die verwendete Vierergruppe, zum Einsatz. Die BFO-Frequenz liegt dann oberhalb der Filterdurchlaßkurve, es wird das untere Seitenband empfangen.

Da ich immer wieder Schwierigkeiten hatte, etwas aufwendigere Lochrasterpla-

ten anderer OM's nachzubauen, wollte ich es besser machen. Meinen Vorschlag dazu habe ich in einem separaten Kurzbeitrag auf S. 1217 dargelegt. Das dortige Bild 2 zeigt ein anderes Beispiel dieser Bemühungen. Der 145 mm x 45 mm große Lochraster-Testaufbau ist neben dem HF-Rauschgenerator die Basis für alle nachfolgenden Untersuchungen.

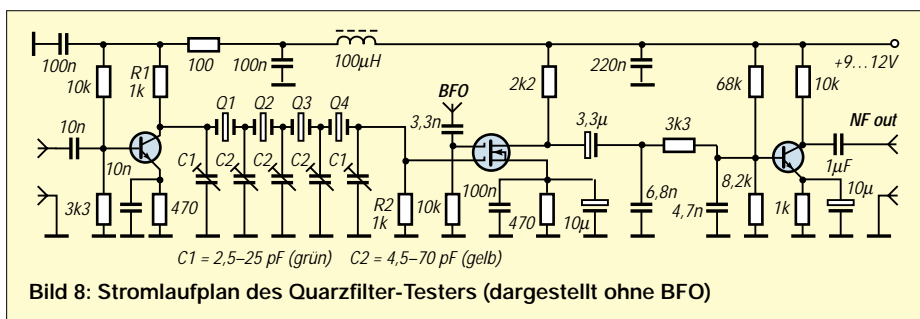
Software zur NF-Spektrometrie

Es existiert eine Vielzahl von Programmen für die NF-Spektrometrie [1], [6], [9], [18]. Die Einzelschritte der Einrichtung und Anwendung dieser Softwarepakete im Detail zu beschreiben würde hier zu weit führen; ich empfehle die Einarbeitung nach dem „Learning by doing“-Prinzip. Die integrierten Help-Optionen, bei AudioTest [9] sogar in Deutsch, geben dabei eine gute Unterstützung.

Grundlegende Ausführungen zur NF-Spektrometrie im Zusammenhang mit Soundkarten sind in [9], [14] und [20] nachzu-

lesen, vor allem Einsteiger in dieses Thema sollten bei offenen Fragen zunächst darauf zurückgreifen.

Daß bei all diesen Messungen die Soundkarte keinesfalls übersteuert werden darf, sei hier noch einmal ausdrücklich vermerkt. Was bei den Kabelverbindungen zur Soundkarte und bei der PegelEinstellung per Software zu beachten ist, habe ich in [10] ausführlich beschrieben.

Bei den Experimenten kann kaum etwas kaputtgehen, wenn VDE-gerechte Netzteile Verwendung finden, die Verkabelung stimmt und mit kleinen Pegeln am Line-In-Eingang der Soundkarte begonnen wird. Der kritische Speaker-Ausgang wird hierbei nicht benutzt – ein Monostecker an dieser Buchse hat aber schon so manche Soundkarte getötet, also Vorsicht, keine Buchsen verwechseln und nur Stereo-Klinken verwenden (eine Ausnahme bildet der Mono-Mikrofoneingang)!

Der Anfänger kann mit GRAM [6] beginnen und sich später einer komfortableren Variante zuwenden. Die für die nachfolgenden Messungen genutzte Soundkartensoftware SpectraLAB gehört zu den besten Programmen ihrer Art und liefert durch die Overlay-Technik sehr aussagefähige



Bild 7: Mit dem NF-Spektrum-Analyseprogramm GRAM wird die ZF-Durchlaßkurve eines FT-847 in Stellung USB dargestellt. Die Frequenzmarken liegen bei 300 und 3000 Hz. Gleichzeitig erkennt man die typische Bedienoberfläche der Software.

Diagramme. Eine Testversion gibt es im Internet [18].

Bei *Audio-Test* [9] handelt es sich um ein sehr komplexes und vielseitig nutzbares Programm, es enthält neben dem Spektrumanalysator ein Oszilloskop und einen wobbelbaren NF-Generator. Zusammen mit einer voll-duplexfähigen Soundkarte bildet es einen prima NF-Meßplatz.

■ Messungen am vierpoligen Ladderfilter

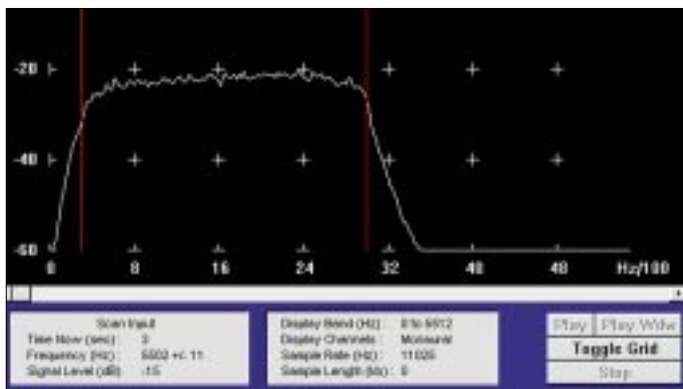
Bei meinem Testaufbau sind die Quarze mit ihren Ziehkondensatoren fester Bestandteil des Testgeräts. Sollen andere Quarze untersucht werden, muß gelötet werden. Für die Nachnutzung empfehle ich ein Filtermodul ähnlich Bild 4, das sich über Steckverbinder oder kurze Lötbrücken in die Schaltung einfügen läßt.



Bild 9: Durchlaßkurven eines Eigenbau-Ladderfilters mit vier Quarzen der Nennfrequenz 7,68 MHz. Die Abschlußimpedanzen betragen in allen vier Fällen $Z_e = Z_a = 1 \text{ k}\Omega$.

Ziel der Filteruntersuchungen war die experimentelle Ermittlung, welchen Einfluß die Ziehkapazitäten und Abschlußimpedanzen auf den Durchlaß- und Sperrbereich haben. Obwohl der rein experimentelle Weg gangbar ist, wollte ich vorher rechnen, um die Variationsbereiche der Bauelemente einzugrenzen.

Anleitungen zur Vorausberechnung der Ziehkondensatoren etc. sind für kurze und lange „Leitern“ reichlich vorhanden [7], [8], [11], [15]. Die meines Erachtens einfachste Methode für Ladderfilter wurde in [11] beschrieben und durch grafische Darstellungen ergänzt. Hier kommt besonders deutlich heraus, daß neben der Quarzfrequenz und den Ziehkondensatoren auch die Abschlußimpedanzen einen starken Einfluß auf den Verlauf der Durchlaßkurve haben – eine Erkenntnis, die bei mehr theoretisch angelegten Abhandlungen zu Ladderfiltern nicht in so kurzer Zeit gewonnen werden kann.

Nach Auswertung der Diagramme in [11] wird sofort klar, daß beim eingangs genannten Meßaufbau kein optimal ausgelegtes SSB-Filter herauskommen konnte: Ich hatte zur Anpassung an 50 Ω ein- und ausgangsseitig 1:3-Übertrager eingesetzt (s. Bild auf S. 1180), dadurch waren die wirksamen Abschlußimpedanzen mit $50 \Omega \cdot 3^2 = 450 \Omega$ einfach zu gering.

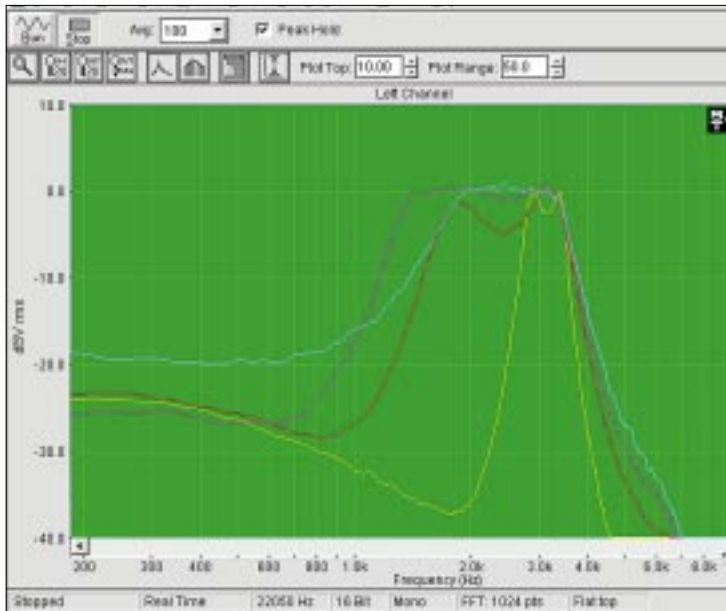
Breitbandübertrager mit einem Übersetzungsverhältnis von 1:4 bzw. 1:5 hätten bei 7,68 MHz deutlich breitere Filter ermöglicht. SSB-Filter gelingen mit relativ kleinen Abschlußimpedanzen nur bei Quarzen hoher Nennfrequenz ($\geq 9 \text{ MHz}$).

Sieht man sich die Veröffentlichungen über Ladderfilter mit Quarzen um 3,5 MHz und 4 MHz an, haben breitere Filter immer relativ hohe Abschlußimpedanzen [2], [4].

An die Stelle der Trimmer oder steckbaren Kondensatoren können auch Kapazitätsdioden treten. Besonders interessant ist es, ein Ladderfilter mit umschaltbarer oder kontinuierlich veränderlicher Bandbreite aufzubauen und mit dem beschriebenen Verfahren zu optimieren, ein Vorhaben, das ohne geeignete Meßmöglichkeiten absolut zum Scheitern verurteilt ist. Damit die Vorspannungserzeugung für die einzelnen Dioden überschaubar bleibt, sind hierfür besonders Cohn-Filter mit durchweg gleichen Ziehkapazitäten prädestiniert [2].

Sehen wir uns nun die Testergebnisse für die verschiedenen 7,68-MHz-Ladderfilter an. Die Filterkurven in Bild 9 ergeben sich aus unterschiedlichen, aber jeweils optimalen Einstellungen der Ziehkapazitäten (drei mittlere Trimmer).

- Die **violette** Kurve stellt sich ein, wenn das Filter auf die maximal mögliche Bandbreite abgeglichen ist, sie liegt bei etwa 2,1 kHz und ist für SSB noch nicht zu schmal.
- Wird der mittlere Trimmer C2 ganz herausgedreht, ergibt sich der durch die **hellblaue** Linie markierte Frequenzgang. Die Welligkeit ist hierbei immer noch sehr gering, die Weitabselektion im Bereich der linken Flanke hat aber deutlich abgenommen. Die Bandbreite wird etwa auf zwei Drittel des maximalen Wertes abgesenkt.
- Wird der mittlere Trimmer C2 voll eingedreht (höchstes C), ergibt sich die **rote** Kurve. Die verbesserte Weitabselektion



Bild 10: Durchlaßkurven mit veränderten Abschlußimpedanzen, rot: $Z_e = Z_a = 600 \Omega$, B-3 $\approx 930 \text{ Hz}$, violett: $Z_e = Z_a = 1 \text{ k}\Omega$, B-3 $\approx 2,1 \text{ kHz}$, hellblau: $Z_e = Z_a = 1,5 \text{ k}\Omega$, B-3 $\approx 2,3 \text{ kHz}$

In W1FBs QRP-Notebook werden auf Seite 168 sogar Filter für CW und SSB mit Quarzen der extrem niedrigen Frequenz von 2,75 MHz angegeben, für SSB liegen die Impedanzen mit $Z_e = Z_a = 4,7 \text{ k}\Omega$ ungewöhnlich hoch. [12] beinhaltet übrigens rezeptartige Angaben für 9-MHz-Filter unterschiedlicher Bandbreite.

Ob pro Filtereinheit mehr als vier Quarze eingesetzt werden oder besser zwei Filtersektionen in Reihe zu schalten sind, ist von Fall zu Fall zu entscheiden, Beispiele für nachgemessene Durchlaßkurven von einfachen und kaskadierten Filtern s. [11].

ist mit einer Einsattelung im Durchlaßbereich verbunden. Die Bandbreite hat sich gegenüber der hellblauen Kurve nicht verändert.

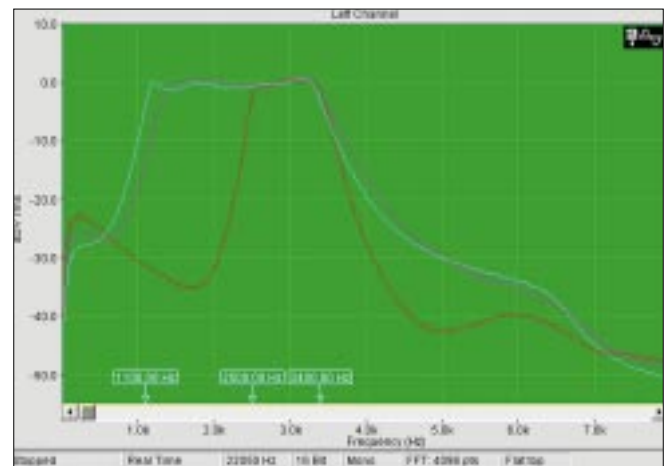
- Werden alle gelben Trimmer C2 voll eingedreht, bekommt man eine sehr schmalbandige Kurve mit guter Flankensteilheit. Dieser Verlauf wäre für CW geeignet, ist aber wegen der höheren Welligkeit nicht optimal. Soll ein CW-Filter mit besseren Daten aufgebaut werden, sind die Abschlußimpedanzen des Filters etwa auf den halben Wert herunterzusetzen und die Ziehkondensatoren neu einzustellen.

– Die jeweils außen liegenden Trimmer C1 beeinflussen den Kurvenverlauf nur geringfügig, man muß bei diesem einfachen Testverfahren schon sehr genau hinsehen, um überhaupt Veränderungen zu erkennen. In der Praxis wird man vorausberechnete Festkondensatoren einbauen, in [19] fehlen diese Bauelemente sogar gänzlich.

Der Einfluß der beidseitigen Abschlußimpedanzen ist aus Bild 10 zu ersehen. Die größten Veränderungen ergeben sich im Bereich von 600 Ω bis 1 k Ω , darüber hinaus nimmt die Bandbreite nur noch geringfügig zu. Die Ziehkondensatoren habe ich jeweils neu abgeglichen. Bemerkenswert ist, daß sich der –3-dB-Punkt der hochfrequenten Flanke der Durchlaßkurve kaum verändert. Beschränkt man sich auf das untere Seitenband, kann die BFO-Frequenz fest eingestellt bleiben.

Generell ist zu sagen, daß eine Veränderung an den Trimmern hinreichend schnell angezeigt wird, wenn man Average-Wert (20 bis 50) und Abtastfeinheit, d.h. die Auflösung (FFT: 512 pts), zu Beginn nicht zu hoch wählt; der Abgleich verläuft dann sehr zügig und läßt kaum Wünsche offen. Im Dämpfungsbereich bis –20 dB und zum Teil auch noch darunter, wo gerade bei Selbstbaufiltern die meisten Fehler gemacht werden, sind die Bemühungen zur Optimierung der Durchlaßkurve sehr gut zu sehen. Die Auflösung darf aber auch nicht zu gering eingestellt werden, sonst kommt besonders im oberen Teil des Durchlaßbereichs ein falscher Kurvenzug heraus. Die Bilder 11 und 12 verdeutlichen die Kurvenverfälschung.

Hat man geeignete Ziehkondensatoren experimentell gefunden, ist es sinnvoll, diese auszumessen und durch passende Festkondensatoren zu ersetzen. Wie groß die zulässigen Toleranzen der Kondensatoren sein können, läßt sich durch Markierungen an den Trimmern ganz gut abschätzen. Bei Trimmern mit gut einsehbarer Rotorposition genügt es, einen Trimmer gleichen Typs ebenso einzustellen und danach diesen auszumessen. Wegen der elektrischen Symmetrie sind bei einem vierpoligen Filter nur drei verschieden große Kondensatoren erforderlich.



Bild 11: Balkendiagramm mit 128 Samples

Die Weitabselektion läßt vor allem im Bereich der niederfrequenten Flanke zu wünschen übrig. Es ist anzunehmen, daß der Hauptanteil dieser negativen Erscheinung der unzureichenden Abschirmung bei dem vorliegenden Testaufbau zugeschrieben werden muß; mit einem Netzwerkanalysator aufgenommene Kurven zeigen bei gut abgeschirmtem Aufbau diesen Effekt nicht.

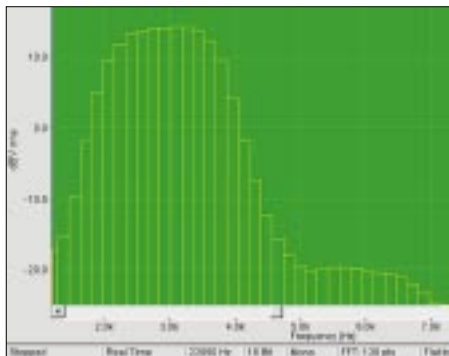

Bild 12: Balkendiagramm mit 256 Samples

Für einen hochselektiven ZF-Verstärker mit steilen Filterflanken und guter Weitabselektion genügt ein einzelnes 4fach-Ladderfilter nicht mehr; eine Kaskadierung von zwei Vierergruppen bringt im Verein mit einigen LC-Kreisen Ergebnisse, die sich durchaus mit kommerziell hergestellten Filtern vergleichen lassen. Wichtig für die Weitabselektion ist neben dem exakten Abgleich der endgültige Aufbau. Durch ein gut überlegtes Layout und gezielte Abschirmmaßnahmen kann man eine Menge in dieser Richtung tun.

Baut man die Testschaltung auf einer Lochrasterplatine auf, stößt man im Dämpfungsbereich unterhalb –20 bis –30 dB schon an die Grenzen seiner Messungen. Sorgfältig optimierte und gut abgeschirmte Filter sind dennoch in der Praxis auch im unteren Bereich deutlich besser, als es die obigen Bilder zeigen.

■ Fazit

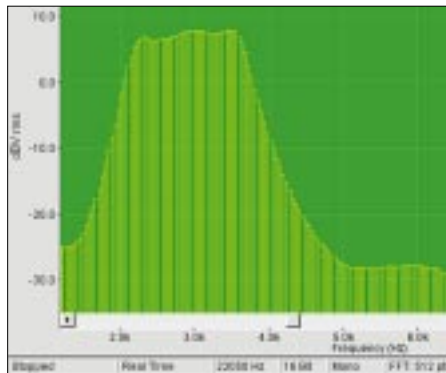
Prinzipiell sind bei diesem Meßverfahren keine glatt durchgezogenen Kurvenzüge, wie sie z.B. ein Netzwerkanalysator oder Wobbler in weiten Bereichen liefern kann, zu erwarten. Rauschen ist ein stochastischer Prozeß, visuell auswertbare Diagramme liefert das beschriebene Verfahren nur dann, wenn mehrere Kurvenverläufe – bildlich gesehen – übereinandergelegt und gemittelt werden. Zufällige Einflüsse werden durch die Software um so besser herausgerechnet, je öfter dies in der Zeiteinheit geschieht. Wie hoch der dafür zuständige Average-Wert eingestellt werden kann, hängt vor allem von der Taktfrequenz des PC ab.

Die Anzahl der Abtastpunkte auf der Frequenzachse kann über die FFT-Software

vorgewählt werden, z.B. bei *SpectraLAB* von 32 bis 65536; 512 ist ein guter Kompromiß.

Mit den verschiedenen Methoden zur Vorabrechnung von Ladderfiltern ist nicht zwangsläufig die Gewähr verbunden, daß die angestrebten Durchlaßkurven auch in der Praxis eingehalten werden. Die aufgezeigte, leicht überschaubare und für jedermann nachvollziehbare Kontrollmethode dürfte an dieser Stelle sehr willkommen sein. Anwendungsgrenzen dieser Low-Cost-Meßmethode sind dadurch gegeben, daß der darstellbare NF-Frequenzbereich bei der halben Samplefrequenz liegt, also maximal 22 kHz bei üblichen 44 kHz Samplefrequenz.

Literatur

- [1] Braunstorfinger, T.: Soundkartensoftware „Analyser 2000“. www.brownbear.de
- [2] DeMav, D., W1FB: W1FBs Design Notebook. ARRL, Newington 1994, sowie DeMav, D., W1FB: W1FBs QRP Notebook. ARRL, Newington 1994
- [3] Hawker, J.P.: G3VA: Ladder Filters. RadCom 70 (1994) H. 7, S. 56–57
- [4] Graf, U., DK4SX: Leistungsfähiger QRP-Empfänger. QRP-Report, 1 (1997) H. 2, S. 10–13
- [5] Graf, U., DK4SX: Ziehen von einfachen und parallelgeschalteten Quarzen. QRP-Report, 3 (1999) H. 2, S. 26–28.
- [6] Home, R.S.: Soundkartensoftware „Spectrogram“. www.monumental.com/rshorne/gram.html
- [7] Lechner, D., Y21TD: Das Quarzfilter in der Amateurpraxis. In: Schubert, K.-H., Y21XE (Hrsg.): Elektronisches Jahrbuch für den Funkamateure 1982, MV der DDR, Berlin 1981, S. 168–181.
- [8] Mergner, R.-D., DJ9FG: Quarzabzweigfilter für den Amateurgebrauch – Berechnungen und Selbstbau, FUNKAMATEUR 47 (1998) H. 2, S. 191–193, H. 3, S. 324–325 und H. 4, S. 441.
- [9] Müller, U.W.: Soundkartensoftware „AudioTest“. www.summuler.de/audiotester
- [10] Raban, K., DG2XK: Die Soundkarte und ihr Einsatz im PC des Funkamateurs, FUNKAMATEUR 49 (2000), Beitragsfolge H. 5–H. 9
- [11] Red, E.T.: Arbeitsbuch für den HF-Techniker, Franzis Verlag, München 1986, ISBN 3-7723-8151-0, S. 51–52
- [12] Red, E.T.: Funkempfänger-Schaltungstechnik praxisorientiert. Beam-Verlag, Marburg 1993; Bezug: nur noch FA-Leserservice
- [13] Rust, H.-P., DL6FAP: Ein HF-Wobbler mit großem Frequenzbereich, FUNKAMATEUR 47 (1997) H. 7, S. 800.
- [14] Schiffhauer, N., DK8OK: Analyzer 2000, Skalpell für die NF plus CW-Decoder per PC. funk 24 (2000) H. 1, S. 80–83.
- [15] Schreiber, H.: Quarzabzweigfilter – simuliert und ausgemessen. FUNKAMATEUR 49 (2000) H. 10, S. 1099–1102.
- [16] Schreiber, H.: Quarzoszillatoren. FUNKAMATEUR 47 (1998) H.11, S. 1262–1265, H.12, S. 1390–1391.
- [17] Smith, C., G4FZH: Test Equipment. 4. Aufl., RSGB, Potters Bar 1995, ISBN 1-872309-23-2, S. 77
- [18] Sound Technology, Inc.: Soundkarten-Spektrometer-Software „SpectraRTA“, „SpectraPlus“, „Spectra Pro“ und „Spectra LAB“. www.soundtechnology.com/download-center.htm
- [19] Stockton, D., GM4ZNX: An Inexpensive Filter and IF Amplifier, SPRAT (2000) Nr. 102, S. 22–23
- [20] Wöste, M., DG5DBZ: NF-Analyse mit PC und Soundkarte. Funk-Spezial 53, vth-Verlag, Baden-Baden 2000, S. 22–25

2-m-EME, eine Einführung und ein wenig Geschichte (3)

Dipl.-Ing. OLAF OBERRENDER – DL2RSX

Bisher wurde Theorie mit ein paar Hinweisen für den Anfang vermischt. Die nachstehenden Ausführungen sind für jene Funkamateure gedacht, die das Zeug dazu haben, einen Schritt mehr zu wagen, um ihr Einzugsgebiet für Stationen und andere Länder zu erweitern. Die anderen bekommen gleichwohl einen Eindruck von der verwendeten Technik.

Ist das Interesse geblieben oder sogar noch gewachsen, dann muß man mehr tun. Das Know-how erweitern und Geduld haben sind dann die wichtigsten Voraussetzungen für einen dauerhaften Erfolg, aber nie die Garantie dafür, daß auch immer alles klappt! Viele OMs sind auf dem Weg zum Ziel abgestorben und haben das Interesse wieder verloren. Die Planung fällt immer optimistischer aus, so wie eine Antennen-gruppe auf dem Papier geradezu niedlich aussieht gegenüber der späteren Wirklichkeit, sobald man gemerkt hat, was alles übersehen wurde.

Wenn W5UN über 2000 Stationen gearbeitet hat, dann sind zwei Drittel davon solche, die es eben nur mit ihm und vielleicht noch mit einem halben Dutzend anderen versuchen konnten.



Bild 16:
Wahlweise
horizontale und
vertikale
Polarisation
mit je viermal
18 Elementen
bei Finn, LA8YB,
in JO59FR

Es ist nun mal keine volkstümliche Betriebsart, und ein Pile-Up gibt es vielleicht gerade einmal anlässlich eines EME-Contests. Den Hauptteil der Zeit verbringt man bei EME mit Zuhören und Abwarten.

Nach einem Hörerfolg alles optimieren, weiter beobachten und auch einmal auf einen CQ-Ruf antworten. Dafür reicht das aus, was der durchschnittlich ausgerüstete VHF/UHF-Funkamateur ohnehin hat. Er besitzt eine Taste und beherrscht CW mit 40 BpM. Wenn schon MS- und Aurora-Erfahrungen vorliegen, dann dreht sich seine Antenne, und ein bißchen Leistung steht ihm auch zur Verfügung.

Die Rufzeichen und Rapporte werden bei 144 MHz zwei Minuten lang mit geringer Geschwindigkeit gesendet. Was sollte ihn davon abhalten, auszuprobieren, ob man ihn hört? Rapporte werden nur bei guten Empfangsbedingungen dreistellig gegeben. Üblich ist das „O“ für eine Bestätigung, das am Ende eines Durchgangs konsequent 30 s hintereinander gegeben wird. Der Empfänger antwortet mit „RO“, wenn er beide Rufzeichen empfangen hat. Man quittiert mit „R“ und am Schluß mit „73“.

Bei einer vorhandenen Minimalausrüstung, wie sie für ein QSO mit den „Big Guns“ schon beschrieben wurde, kann man dann etwa ein Dutzend Stationen auch ohne Antennenelevation arbeiten. Man muß nur wissen, wie es gemacht wird und die nötige Geduld aufbringen.

Je nach Aufbauhöhe und Untergrund läßt sich ein „Reflexionsgewinn“ zunutze machen. Man kann theoretisch 6 dB dazugewinnen oder auch verlieren [37]. Die Conds wechseln innerhalb von 10...15 Minuten. Da heißt es schnell zuzugreifen! 8J1RL in der Antarktis und JX7DFA auf Jan Mayen, wo Schnee lag oder der Ozean nicht weit weg war, haben deutlich davon profitiert und viele QSOs, sogar mit schwachen Stationen gemacht. „Groundgain“ stellt sich ein, wenn die topografische Umgebung möglichst frei ist und der Mond einige Grad über dem Horizont steht und nicht, wenn er auf- oder untergeht.



Bild 17: Mit diesem 11-m-Spiegel ist Johannes, OE5JFL, auf 2 m, 70 cm und 23 cm QRV. Polarisationsumschaltung beschränkt sich hier auf den Erreger, vgl. a. [19].

Dann ist im Gegenteil wieder mit einer geringen zusätzlichen Dämpfung zu rechnen. Im Randgebiet einer Großstadt und noch mehr innerhalb kommt tangential eine Menge terrestrischer Müll herein, so daß ein möglicher Groundgain davon verdeckt wird. Wer die Antenne fest auf etwa 15...30° anstellen kann und da auf den Mond wartet, ist im Vorteil. Man kommt aus der Rauschglocke heraus, und die Aktivitätszeit wird mindestens doppelt so lang.

Es gibt immer etwas zu optimieren. Die Summe scheinbar unwichtiger Kleinigkeiten wird auch wirksam. Die Akribie zahlt sich aus, wenn man nach den zehntel dBs sucht und sie eliminiert. Zehn mal $1/10$ sind auch 1 dB oder 24 % der Leistung, und vielleicht gerade das bißchen, was fehlt, um ein QSO zu komplettieren. EMEer bewegen sich im Grenzgebiet, wo stets mehrere Faktoren stimmen müssen.

Um eine ausgeglichene Systemäquivalenz zu erreichen, besteht die Notwendigkeit, alles nach und nach auf den Stand zu bringen, wie es die durchschnittlichen EMEer als Minimalausrüstung besitzen. Dann kann man soviel erreichen wie diese. Allerdings ist auch der zeitliche Aufwand nicht zu unterschätzen. Da sich die starken Stationen mit einem „Überschuß“ an Sendeleistung und Antennengewinn versehen haben, können damit die Defizite der schwachen Stationen vielfach wieder kompensiert werden.

■ Die Stationsausrüstung

Was für die ersten Verbindungen genügt, wurde beschrieben. Mit steigendem Anten-

nengewinn und höherer Leistung wird der Einzugsbereich für weitere Länder und Stationen größer, auch wenn man seine Antenne nicht anstellen kann. Die Elevationsmöglichkeit vergrößert die Chancen allerdings erheblich und schafft Unabhängigkeit vom Aktivitätszeitspielraum, auch wenn man den für Mitteleuropa sich ergebenden Höchstwert von bis zu 70° nicht voll ausschöpft.

Für Ein-Yagi-Stationen oder solche mit einer kleinen Antennengruppe ist eine Einstellgenauigkeit auf $\pm 5^\circ$ ausreichend. Die Öffnungswinkel der Antenne sind um ein Vielfaches größer. Viele, vor allem billige, Rotoren aus dem Konsumangebot gestatten gar keine bessere Auflösung. Das Spiel im Getriebe kann schon so groß sein, wenn der Wind lange genug daran gewackelt hat.

Es gibt ein Dutzend Ein-Yagi-Stationen, die mit Ausdauer und großem Engagement regelmäßig aktiv sind und versuchen, mit dem guten Durchschnitt QSOs zu machen. Sie brauchen mehr Zeit dafür als andere. Zwei-Yagi-Stationen gibt es weitaus mehr. Beispielsweise kann man der Homepage von PA0JMV entnehmen, was Joop alles erreicht hat [20]. Nach 12 Jahren blickt er auf WAC, WAS und DXCC sowie auf Verbindungen mit mehr als 600 Stationen, davon 16 mit einer und 54 mit zwei Yagis, zurück.

Ich selbst habe mit sieben Ein-Yagi- und mehr als einem Dutzend Zwei-Yagi-Stationen eine EME-Verbindung gehabt. Die Station mit der kleinsten Leistung war K6PF mit 140 W an einer X-polarisierten viermal



Bild 18: DL2RSX bewirkt die Azimuteinstellung mit einem Handrad – für terrestrischen Funkbetrieb durch nichts zu übertreffen und für den Mond durchaus noch praktikabel.

W5UN und die „Mighty Big Antenna“

Freilich hat sich die Redaktion bereits vor Drucklegung der ersten Folge an Dave gewandt, um in Erfahrung zu bringen, wann er wieder QRV sein wird. Hier nun seine Antwort vom 10. September 2001:

„... es tut mir leid, daß meine Antwort so lange auf sich warten ließ, aber ich habe am neuen QTH in EM23MG noch keinen Internetanschluß. Unser neues Haus ist im Bau, und ich denke, daß wir im November 2001 damit fertig sein werden. Dann bin ich auch wieder regelmäßig über das Internet erreichbar.“

Die Kurzwellenantennen stehen bereits am neuen QTH, und die Arbeit am 2-m-EME-Array geht gerade los. Es wird noch einige Monate (eher wohl ein Jahr) dauern, bis W5UN wieder die EME-Szene bereichert.

Alles Gute an alle, und sag ihnen, daß ich mich bemühe, wieder QRV zu werden, um eines Tages EM23MG zu verteilen ...“

David Blaschke, W5UN

10-Element-Yagi. Das sind 10 dB weniger an Leistung, als der Durchschnitt der EMEer ins HF-Kabel einspeist.

Auch für EME steht die Antennenanlage im Mittelpunkt. Die Antennenphilosophie ist ausgereizt. Es gibt viele gute Antennen, die nicht mehr verbessert werden können, und seitdem jeder mit handelsüblicher Software seine Antennen auch selbst zuverlässig optimieren kann, haben wir uns von der Gewinninflation der 70er Jahre des vorigen Jahrhunderts endgültig verabschiedet. Die Konstruktionen der kommerziellen Anbieter unterscheiden sich nur noch wenig voneinander. Auch der Eigenbau nach DL6WU, DJ9BV oder DK7ZB ist attraktiv geblieben. Gute Antennen sind eben auch teuer!

Für Ein- und Zwei-Yagistationen erscheint eine lange Antenne empfehlenswert, wenn sie sich installieren läßt. 5λ sind üblich, im Ausnahmefall auch 8λ als Einzelantenne. Will man größere Gruppen aufbauen, ist die Überlegung angebracht, ob die langen Typen beibehalten werden sollen. Gut optimierte 10- bis 13-Element-(3λ)-Antennen mit Gewinnen um die 13 dB sind nach meinen Erfahrungen besser geeignet, und die Getriebe für Azimut/Elevation werden dankbar dafür sein.

Attraktiv geworden sind in den letzten Jahren Antennen mit umschaltbarer Polarisation. Es gibt Stationen, die sich zwei komplette Antennensysteme aufgebaut haben, eine für horizontale und am gleichen Mast daneben oder verschachtelt mit dieser noch eine für vertikale Polarisation.

Den geringsten Platzbedarf nehmen sogenannte „Kreuz- oder X-polarisierte“ Antennen ein, eine Kreuz-Yagi-Konstruktion auf einem gemeinsamen Antennenträger, wie man sie für Zirkularpolarisation auch

findet oder aufbauen würde. Hier wird immer nur ein System aktiviert und die Polarisation umgeschaltet. In [21] habe ich gezeigt, wie sich durch geeignete Zusammenschaltung schrägpolarisierter Antennen auch Horizontal- bzw. Vertikalpolarisation erreichen läßt. Gewicht und Preis sind höher, und man braucht mehr Kabel, aber es wird auch viel Gutes von der Qualität und Leistung dieser Typen berichtet, weil sie der Faraday-Rotation ein Schnippchen schlagen.

Spiegelantennen für 144 MHz gibt es nur als Kompromißlösung in Verbindung mit Kombinations-Primärstrahlern für höhere Frequenzen, z.B. bei OE5JFL [19]. Ein 10-Meter-Spiegel würde bei einem Spiegelwirkungsgrad von 55...60% nur einen Gewinn in der Größenordnung um 20 dB bieten, und das erzielt man mit vier langen Yagi-Antennen auch. Eine Spiegelantenne mit 10 m Durchmesser, auch wenn sie von Funkamateuren aufgebaut wird, wiegt mit Gegengewicht eine Tonne! Für höhere Frequenzen sind sie allerdings ideal.



Bild 19: Die in X-Polarisation aufgebaute Antennengruppe von SM5BSZ läßt problemlose, elektronisch Umschaltung zwischen verschiedenen Polarisationen zu.

Für 70 cm bietet der 10-m-Spiegel 10 dB mehr an Antennengewinn und bei 23 cm noch einmal weitere 10 dB. Die Spiegel müssen dann nicht mehr so groß sein. Die Vorteile liegen bei der einfachen Polarisationsrotation sowie der geringeren Dämpfung eines konzentrierten Primärstrahlers, der mit dem Vorverstärker und dem Sendempfangs-Umschaltrelais eine Einheit bildet.

Ein Antennenverstärker (VV) ist absolute Notwendigkeit! Die Kabeldämpfungen muß man vom Antennengewinn abziehen, und die kommerziellen Transceiver liegen im Rauschmaß meistens nicht unter 3 dB. Sie

sollen ja kreuzmodulationsfest sein, und beides gleichzeitig geht nicht. Ein „Preamp“ bringt also viel, und er sollte so dicht wie möglich am zentralen Einspeisepunkt des Antennensystems montiert werden.

Wenn, bedingt durch die Kabeldämpfung, an der Antenne weniger ankommt als unten eingespeist wird, kann man immer noch eine Kohle nachlegen. Umgekehrt geht das nicht. Das Empfangssignal wird durch Kabel und Relais, die vor der ersten Signalverarbeitung liegen, gedämpft, und das kann viel ausmachen.

Entweder man schleift den VV mit zwei Relais in den Leitungszug ein oder führt die Ableitung vom VV getrennt ins Shack und benötigt nur noch ein Relais. Beim Senden mit großer Leistung sollte man sich nicht auf eine Vox-Umschaltung im VV verlassen und auf die dort eingebauten Relais auch nicht.

Das Leben eines GaAs-FET im VV kann im Nu beendet sein, wenn das Timing der Zu- und Abschaltung nicht mit einem Sequenzer sicher kontrolliert wird. Man kann das elektronisch machen, aber auch die Big Guns haben ihre Vorverstärker damit schon zerschossen. Ich bin zu konservativ, um darauf zu vertrauen. Ich nehme seit 20 Jahren einen einfachen Stufenschalter mit mehreren Schaltebenen dafür, schleife meine Taste und die PTT über die Kontakte und schalte mit freien Zwischenstellungen alles in der richtigen Reihenfolge zu und wieder ab. Das geht für den normalen Contestbetrieb auch. Vorher hatte ich mit Murphys Hilfe drei Ausfälle – immer verbunden mit Kletterartistik im Winter.

Viele Stationen arbeiten mit kleinen NF-Bandbreiten. Es eignen sich alle am Markt angebotenen NF-Filter und natürlich auch moderne digitale Signalprozessoren. Wird die Bandbreite des ihnen angebotenen Signals schon vorher reduziert, ist das von Vorteil. Ich habe auch 100 Hz-Filter in der ZF und zwar zwei hintereinander.

Trotz ausgefeilter Technik ermüdet das Ohr, wenn es längere Zeit beansprucht wird. Man unterliegt dann gelegentlich einer Sinnestäuschung und hört ganz deutlich Signale, Rufzeichen und Rapporte, die niemals irgendwo gesendet wurden.

■ Hilfsmittel

Der Informationszugang, die Datenweitergabe und Koordinierung haben gerade für EME eine entscheidende Bedeutung erlangt. Für Randombetrieb im unteren Frequenzbereich ist das noch einfach geblieben. Man ruft und versucht die Stationen zu arbeiten, die zu hören sind, und das sind häufig immer die gleichen und Unentwegten, die es so lange probieren, bis für sie wieder eine neue Station abfällt. Das ist zeitaufwendig, aber ehrlich!

Man kommt auf die Dauer um Skeds nicht herum. Es gibt für 2-m-EME und auch für 70 cm Leitstellen, die Skedwünsche entgegennehmen, listenmäßig erfassen und weiterleiten [22]. Ferner lassen sich über E-Mail Kontakte knüpfen und Vereinbarungen treffen. Es sind auch ein „Moon-Net“ [23] und ein „EME-Logger“ [24] installiert worden, die für alle Frequenzbereiche einen soliden Informationsaustausch bieten. Für alle Bänder laufen an jedem Wochenende nach 1500 UTC die VHF/UHF-Netze auf 14 345 kHz; die „heißen“ Wochenenden gehen aus dem Mondkalender von W5LUU hervor [25].

Die für den EME-Betrieb notwendige örtlich vom Locator und zeitlich von der UTC abhängige Mondposition ermittelt man mit PC-Software. Die bekanntesten sind *Sky-moon* von W5UN, *Z-Track* von N1BUG [26] oder *MoonSked* von GM4JJJ [27].

Erstmalig in *Sky-moon* eingeführt, zeigen auch die anderen Windows-Programme inzwischen eine schematisierte Himmelsgrafik, wie auf den Bildern 6 und 7 in der vorigen Ausgabe dargestellt. Neben der Windows-Version gibt es von *MoonSked* auch eine auf Mac sowie neuerdings eine auf Palmtops laufende.



Bild 20: MoonSked von GM4JJJ gibt es jetzt auch in einer Palm-Version [27].

DGRD sowie die Ephemeriden für Skedvereinbarungen mit einer Gegenstation werden von allen angezeigt. Auch im *VK3UM EME Planner* (FA-Website) ist nahezu alles enthalten, was man braucht. Er ist nicht so schön bunt, wie die anderen, begnügt sich allerdings noch mit DOS.

Die genannten Programme verfügen durchweg über eine Tracking-Funktion bzw. -Option, das heißt, über ein geeignetes In-

terface kann ein Azimut-/Elevationsrotor automatisch nachgeführt werden. Offenbar weit verbreitet und in die meisten Programme eingebunden ist das hierzulande über Fa. WiMo erhältliche Rotorinterface „ARS“ von EA4TX [28].

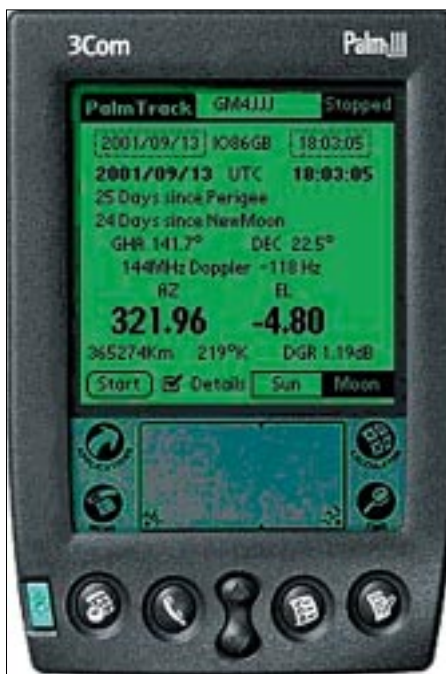

Bild 21: ZTrack von N1BUG [26] zeigt auch die je nach Stationsparametern zu erwartenden Signalstärken.

Von der Homepage W5UNs [29] läßt sich die Datei *ALLCALLS.DTA* herunterladen, in der alle aktiven und interessierten 2-m-EME Stationen aufgeführt sind. Das gilt auch für die *EME-Directory* von W5LBT. Dort sind nahezu alle 2-m-EME-Stationen, die aktiv sind oder waren, mit ihren Adressen und Ausrüstungen gelistet [30]. Eine gezielte Suche einzelner Stationen ist auf der Web-Seite [31] möglich, die übrigens, wie auch [32], ein gutes Portal für EME-Links darstellt.

VK3UM hat in die neue Version seines *EME-Planner* als Stationsdatenbank die Datei *EMEDUBUS.TXT* integriert. Ihre jeweils aktuellste Fassung sollte man sich von der DUBUS-Website herunterladen [33], allerdings sind darin nur Stationen oberhalb 2 m verzeichnet. Obendrein ist die vierteljährlich erscheinende Zeitschrift DUBUS auch im internationalen Maßstab eine erstrangige Informationsquelle für EME- und Mikrowellenaktivitäten.

■ Was kann ein 2-m-EMEer erreichen?

Einiges konnte schon der bisherigen Darstellung entnommen werden. Auf Know-how und Geduld wurde immer wieder hingewiesen und daß jahrelange Begeisterung garantiert ist, wenn man die Lust behält.

Auf den ersten Blick scheint es, daß die paar Kontinente für ein WAC schnell zusammenkommen. Dem ist nicht so! Europa und die USA sind mit EMEern für alle Frequenzbereiche gut besiedelt. Auch in Japan gibt es relativ viele aktive Stationen. Es hapert an Südamerika, Afrika und Australien. Auf allen drei Kontinenten sind für 144 MHz z.Z. nur ganz wenige Stationen aktiv, in Südamerika und Afrika nur eine, und das Fenster nach Australien ist nicht größer als 1 bis 2 h. Zudem sind dies alles keine Big Guns – gleichwohl sind sie begehrt.

Mit dem WAS sieht es nicht anders aus. Es ist schwer, die 50 US-Staaten zu arbeiten, weil einige von ihnen nicht besetzt sind und

nur mit großen Zeitabständen aktiviert werden. Es gibt allerdings gut ausgerüstete terrestrische Stationen, mit denen man ins Geschäft kommen kann – ohne E-Mail aber nahezu aussichtslos!

Das DXCC ist sicher am schwersten zu erreichen. EME-DXpeditionen haben viele Länder aktiviert, sonst hätte es wohl auch W5UN nicht erreichen können. Wie auf allen anderen Frequenzbereichen, gibt es jährlich regionale und internationale Conteste, wo man mit größeren Aktivitäten rechnen kann. Durchschnittsstationen erzielen um die 100 Verbindungen, die Großen weitaus mehr.

■ Was kommt auf uns zu?

EME wird sicher auch weiterhin möglich sein, und die Frequenzobergrenze steigt unaufhaltsam. Wenn ich jetzt erst ernsthaft mit EME beginnen würde, fiel die Wahl wahrscheinlich auf 70 cm. Auch glaube ich, daß es da mehr Stationen gibt und die derzeitige Aktivität größer ist [34]. Antennen werden nicht ganz so groß und damit weniger auffällig für die Umgebung, galaktisches Rauschen ist deutlich geringer. Nach oben hin nehmen die Birdys ab. Die etwa 10 dB mehr an Streckendämpfung läßt sich allein mit dem geringeren galaktischen Rauschen allerdings nicht kompensieren, aber eine 10- λ -Antenne ist 7 m lang und hat dabei mehr Gewinn als eine Standard-5-WL für 2 m, die mit 10 m Länge ihre Stabilitätsgrenze bereits überschritten hat.

Nach oben hin ist man jetzt bei 24 GHz angelangt, siehe Kasten, nachdem im 10-GHz-Band schon eine Reihe von Aktivitäten herrschen [35].

Ich erinnere mich gern an die Zeiten, wo der Randoetrieb zwischen 144,000 und 144,020 MHz nur durch ein oder zwei Pfeifstellen gestört wurde. Heute sind es bei mir drei Dutzend und einige mit einer Modulation, die alles niedermäht, was an der Hörschwelle liegt. Es wird nicht besser

Erstes 24-GHz-EME-QSO

Die erste Zweiwegverbindung Erde-Mond-Erde (EME) auf 24192 MHz wurde am Samstag, dem 18. August 2001, um 1417 UTC getätigt. Die QSO-Partner waren Al Ward, W5LUA in Allen, Texas/USA und Barry Malowanchuk, VE4MA, in Winnipeg, Manitoba/Kanada. Die Verbindung ist das Resultat mehrjähriger Anstrengungen zur Optimierung von Antennensystem und Empfängerempfindlichkeit sowie zur Erreichung der notwendigen Sendeleistung.

Die Signale waren schwach, aber auf beiden Seiten leicht aufzunehmen. Barry verwendet einen 2,8-m-Offsetspiegel mit einem 1,6-dB-Vorverstärker. Die Sendeleistung wird von einem Varian-TWT-Verstärker (Wanderfeldröhre) erzeugt, der 70 W in eine Hohlleiter-Übertragungsleitung mit 2 dB Verlust einspeist.

Al verwendet einen zentralgespeisten 3-m-Spiegel in Verbindung mit einem 1,75-dB-Vorverstärker. Seine Sendeleistung entstammt einem Thompson-TWT-Verstärker, der seine 80 W direkt an das Feedhorn abgibt. WA7CJO und AA6IW stehen ebenfalls kurz vor der Fertigstellung ihrer 24-GHz-EME-Stationen, QSOs mit Jim und Lars werden für die nächste Zeit erwartet. In Europa sind u.a. CT1DMK und G3WDG zumindest in der Lage, EME-Signale zu empfangen¹.

Al Ward, W5LUA;
Barry Malowanchuk, VE4MA,
August 19, 2001
(aus einer E-Mail von VE4MA an DL2RSX)

werden in der Zukunft. Das erschwert den Randoetrieb, der sich nach oben hin schon weiter ausgedehnt hat. Man kann mit den schmalen Bandbreiten nicht das ganze Band absuchen.

Es werden in Zukunft sicher auch Techniken Einzug halten, wie sie bei den Kommerziellen heute schon zur Selbstverständlichkeit geworden sind. So haben sich grafische Spurdarstellungen eines Signals mit der Software FFTDSP aus der Radioastronomie auch schon bei den EMEern eingeführt [36]. Mit einer solchen Wasserfallgrafik ist es möglich, Stationen zu identifizieren, die mit kleineren Leistungen und kleinerem Antennengewinn arbeiten, als es heute üblich ist – bewundernswert.

Ob es dem Hamspirit dienlich sein wird, ist eine andere Frage. An MS haben wir uns schon gewöhnt, und WSJT wird dort seinen Siegeszug antreten ...

Man soll sich von alledem nicht abschrecken lassen und einfach irgendwo anfangen oder weitermachen, indes werden uns EMV und die HSM-Grenzwerte den Amateurfunk nicht gerade erleichtern!

Abschließend bedanke ich mich beim Redakteur DL2RD für das Ergänzen wesentlicher Einzelheiten.

Literatur

- [19] Fasching, J., OE5JFL: Eine kompakte Kombi-Antenne für 2 m, 70 cm und 23 cm. UKW-Berichte 28 (1988) H. 3, S. 130–135
- [20] Mutter, J., PA0JMV: My current 2 meter EME antenna's and station details. www.qsl.net/pa0jmv/
- [21] Oberrender, O., Y23RD: Eine Antennengruppe mit Polarisationsumschaltung. CQ DL 62 (1991) H. 1, S. 16 – 20
- [22] Edwards, L.H., VE7BQH; Collins, D.B. K2LME: 144 MHz EME skeds On-Line. www.datosred.com/emeskeds/
- [23] Northern Lights Software Associates: Moon Net. www.nlsa.com/moon-net.html
- [24] Colyard, B.: EME Activity Logger. www.dxworld.com/emelog.html
- [25] King, D., WA5LUU: W5LUU Moon Data for year 2001. www.qsl.net/ea6vq/w5luu.html
- [26] Kelley, P. N., N1BUG: Z-Track V3.08, Complete Personal EME Management Software. www.n1bug.net/software/ztrack.html
- [27] Anderson, D., GM4JJJ: Moonbounce Software MoonSked. www.qsl.net/gm4jjj/MoonSked/moonsked.htm
- [28] Garcia, P., EA4TX: Antenna Control System for Computers. www.ea4tx.com/index_en.htm
- [29] Blaschke, D., W5UN: Homepage. <http://web.wt.net/~w5un/>
- [30] Taylor, B., W5LBT: 144 MHz EME Directory – Station Info. www.qsl.net/w5lbt/emeinfo.html
- [31] Sampol, G., EA6VQ: Homepage. www.qsl.net/ea6vq/
- [32] Gapinski, B., DK3XT: Make more Miles on VHF. www.meteorscatter.net
- [33] DUBUS-Verlag GbR, Grützmühlenweg 23, 22339 Hamburg
www.dubus.org/; E-Mail: DUBUS@t-online.de
- [34] Katz, A., K2UIH: 432 and Above Newsletters. www.nitehawk.com/rasmit/em70cm.html
- [35] Fehrenbach, J., DJ7FJ: 10-GHz-EME – Grundlagen und Erkenntnisse. UKW-Berichte 35 (1995) H. 2, S. 67–85
- [36] Cook, M., AF9Y: MoonBounce (EME), Weak Signal, Astrophotography. www.webcom.com/~af9y/
- [37] Preben-Hansen, P., OZ1RH: Ground gain and radiation angle at VHF. www.qsl.net/oz1rh/



Bild 22:
Der Autor,
Jahrgang 1925,
in seinem Shack
in Zeuthen bei Berlin;
E-Mail: Olaf.DL2RSX@planet-interkom.de

EME-Conteste

ARRL-EME-Contest (www.arrl.org)

zweites Oktoberwochenende
zweites Novemberwochenende
jeweils alle Bänder
(6 m, 2 m, 1,3 m, 70, 33, 23 cm und höher)
2001: 13./14.10. bzw. 10./11.11.

REF/DUBUS-EME-Contest [33]

erstes Aprilwochenende 70, 13, 9, 6 cm
letztes Aprilwochenende 2 m, 23 cm, 3 cm
2002: 23./24.3. bzw. 20./21.4.

Bezugsquellenverzeichnis/Anzeigen

Postleitzahlen-Bereich	Handler				Angebot												
	Anschrift	Telefon / Fax	Homepage	E-Mail	Ladenverkauf	Versand	Großhandel	Service-Werkstatt	Amateurfunktechnik	Amateurfunkantennen	CB-Funkgeräte	CB-Antennen	Bauelemente	Wellenpänger	Bausätze	Werkzeug	Meßgeräte
0	Elektronik-Service Dathe , Gartenstraße 2 c, 04651 Bad Lausick	(03 43 45) 2 28 49 / 2 19 74	www.funkttechnik-dathe.de	funkttechnik.dathe@t-online.de	●	●	●	●	●	●	●	●	●	●	●	●	●
	KCT, Dietmar Lindner , Nicolaisstraße 44, 06667 Weißenfels	(0 34 43) 30 29 95 / 30 29 95	—	Firma-KCT@t-online.de	●	●	●	●	●	●	●	●	●	●	●	●	●
	Loescher-electronic , Hospitalweg 13, 08118 Hartenstein	(03 76 05) 55 80 / 51 39	www.loescher-electronic.de, www.sstv.de	info@loescher-electronic.de	●	●	●	●	●	●	●	●	●	●	●	●	●
	Schoenherr electronic , Schulstraße 38, 09125 Chemnitz	(03 71) 5 38 44-94/-96	—	info@schoenherr-electronic.de	●	●	●	●	●	●	●	●	●	●	●	●	●
	Modellbahn & Funktechnik , Meußlitzer Straße 68, 01259 Dresden	(03 51) 2 01 32 30 / 2 01 32 30	www.lokfunk.de	info@lokfunk.de	●	●	●	●	●	●	●	●	●	●	●	●	●
1	CeCon GmbH , Claire-Waldoff-Straße 1, 10117 Berlin	(0 30) 28 39 56-0 / 28 39 56-30	www.cecon.de	cecon@cecon.de	●	●	●	●	●	●	●	●	●	●	●	●	●
	Sander electronic , Postfach 350 564, 10214 Berlin	(0 30) 29 49 17 94 / 29 49 17 95	www.sander-electronic.de	sanderel@aol.com	●	●	●	●	●	●	●	●	●	●	●	●	●
	SEGOR-electronics , Kaiserin-Augusta-Allee 94, 10589 Berlin	(0 30) 43 998 43 / 43 998 55	www.segor.de	sales@segor.de	●	●	●	●	●	●	●	●	●	●	●	●	●
	F+K FUNKTECHNIK , Lindenstraße 26, 10969 Berlin	(0 30) 25 39 98-0 / 25 39 98-30	—	f-k-berlin@t-online.de	●	●	●	●	●	●	●	●	●	●	●	●	●
	Funk im Zentrum , Raumerstraße 6, 10437 Berlin	(0 30) 44 65 12 69 / 44 65 12 70	www.Funk-Versand.de	FIZ-Berlin@t-online.de	●	●	●	●	●	●	●	●	●	●	●	●	●
	MTC Meßtechnik Bernd Colberg , Baruther Straße 16, 15806 Zossen	(0 33 77) 30 23 31 / 30 27 21	—	tv-colberg@t-online.de	●	●	●	●	●	●	●	●	●	●	●	●	●
	QRProject H. Zenker , Saarstraße 13, 12161 Berlin	(0 30) 85 96 13 23 / 85 96 13 24	www.qrproject.de	info@qrproject.de	●	●	●	●	●	●	●	●	●	●	●	●	●
2	Radio Kölsch , Schanzstraße 1, 20357 Hamburg	(0 40) 43 46 56 / 4 39 09 25	—	—	●	●	●	●	●	●	●	●	●	●	●	●	●
	UBITRON Elektronik-Service , Holbeinstraße 3, 26789 Leer	(04 91) 1 49 00 / 1 49 43	www.ubitron.de	info@ubitron.de	●	●	●	●	●	●	●	●	●	●	●	●	●
	Ingenieurbüro Dipl.-Ing. Schlößer , Hogenkamp 32 f, 25421 Pinneberg	(0 41 01) 85 13 83 / 85 13 84	www.rs-i.de	ingbuero.schloesser@t-online.de	●	●	●	●	●	●	●	●	●	●	●	●	●
	Nachrichtentechnik M. Gottburg , Barderup-Nord 9, 24988 Sankelmark	(0 46 30) 9 31 00 / 9 31 03	www.ammigo.de	gottburg.nt@t-online.de	●	●	●	●	●	●	●	●	●	●	●	●	●
	Reichelt Elektronik-Vertrieb , Elektronikring 1, 26452 Sande	(0 44 22) 9 55-0 / 9 55-111	www.reichelt.de	info@reichelt.de	●	●	●	●	●	●	●	●	●	●	●	●	●
	HTB Elektronik , Alter Apeler Weg 5, 27619 Schiffdorf	(0 47 06) 70 44 / 70 49	www.htb-elektronik.com	htb@bremerhaven-net.de	●	●	●	●	●	●	●	●	●	●	●	●	●
	Andy's Funkladen , Admirastraße 119, 28215 Bremen	(04 21) 35 30 60 / 37 27 14	www.andyfunk.de	andyfunk@t-online.de	●	●	●	●	●	●	●	●	●	●	●	●	●
3	Eberhard Hoehne Funktechnik , Vahrenwalder Str. 42, 30165 Hannover	(05 11) 31 38 48 / 3 88 03 04	www.image1.de/hoehne	hoehne@image1.de	●	●	●	●	●	●	●	●	●	●	●	●	●
	Wienbrügge TELEFUNK , Reinhäuser Landstraße 131, 37083 Göttingen	(05 51) 7 63 63 / 7 70 33 32	www.wienbruegge.de	wfg.goe@t-online.de	●	●	●	●	●	●	●	●	●	●	●	●	●
	Oppermann GbR , Postfach 44, 31593 Steyerberg	(0 57 64) 21 49 / 17 07	www.kemo-electronic.com	057642149-0001@t-online.de	●	●	●	●	●	●	●	●	●	●	●	●	●
	VHT Impex , Bredenstraße 65, 32124 Enger-Westerenger	(0 52 24) 97 09 0 / 97 09 55	www.vht-impex.de	vht-impex@t-online.de	●	●	●	●	●	●	●	●	●	●	●	●	●
	beam-Elektronik GmbH , Postfach 1148, 35001 Marburg	(0 64 21) 96 14-0 / 96 14-23	—	—	●	●	●	●	●	●	●	●	●	●	●	●	●
	Funktechnik-Grenz , Lahnsstraße 15A, 35091 Colbe	(0 64 21) 9 86 20 / 98 62-8	www.Funktechnik-Grenz.de	funkttechnikgrenz@europa.com	●	●	●	●	●	●	●	●	●	●	●	●	●
	Ingenieur-Büro FRIEDRICH , Am Schwarzen Rain 1, 36124 Eichenzell	(0 66 59) 91 94 44 / 91 94 45	www.ibfriedrich.com	CAE@aol.com	●	●	●	●	●	●	●	●	●	●	●	●	●
4	ICOM (Europe) GmbH , Himmelgeister Straße 100, 40225 Düsseldorf	(02 11) 34 60 47 / 33 36 39	www.icomeurope.com	info@icomeurope.com	●	●	●	●	●	●	●	●	●	●	●	●	●
	Funkcenter Conrads , Ellerstraße 5, 42697 Solingen (Ohligs)	(02 12) 7 43 73 / 7 23 56	www.funkcenter.com	d1teex@t-online.de	●	●	●	●	●	●	●	●	●	●	●	●	●
	höhe , Weg am Kötterberg 3, 44807 Bochum	(02 34) 59 60 26 / 59 41 02	—	hoehe@kmp.net	●	●	●	●	●	●	●	●	●	●	●	●	●
	KDK SATCOM , Blankensteiner Straße 70, 45527 Haffingen	(0 23 24) 93 59 60 / 93 59 61	www.kdk-satcom.de	info@kdk-satcom.de	●	●	●	●	●	●	●	●	●	●	●	●	●
	elektro Dekker , Bahnhofstraße 11, 49525 Lengerich	(0 54 81) 60 90 / 51 30	—	—	●	●	●	●	●	●	●	●	●	●	●	●	●
5	Argotron Systemhaus GmbH , Hückeswegener Str. 111, 51647 Gummersbach	(0 22 61) 2 10 01 / 6 11 74	www.funknews.de	luehmann@t-online.de	●	●	●	●	●	●	●	●	●	●	●	●	●
	Siebel Verlag , Auf dem Steinbüchel 6, 53340 Meckenheim	(0 22 25) 88 08-200 / -150	www.siebel-verlag.de	leserservices@siebel-verlag.de	●	●	●	●	●	●	●	●	●	●	●	●	●
	Radio Map Service , von Ehrenberg-Straße 1, 54550 Daun/Eifel	(0 65 92) 36 64 / 1 02 45	—	dk5p@dar.de	●	●	●	●	●	●	●	●	●	●	●	●	●
	SSB-Electronic GmbH , Handwerkerstraße 19, 58638 Iserlohn	(0 23 71) 95 90-0 / 95 90-20	www.ssb.de	ssb_electronic@compuserve.com	●	●	●	●	●	●	●	●	●	●	●	●	●
6	Kenwood Electronics GmbH , Rembrücker Straße 15, 63150 Heusenstamm	(0 61 04) 69 01-0 / 6 39 75	www.kenwood-electronics.de	info@maschlanka.de	●	●	●	●	●	●	●	●	●	●	●	●	●
	YAESU Germany GmbH , Am Kronberger Hang 2, 65824 Schwalbach	(0 61 96) 50 89 62 / 50 89 69	www.yaesu.com	—	●	●	●	●	●	●	●	●	●	●	●	●	●
	Communuc. Systems Rosenberg , Marienbader Str. 14 a, 61273 Wehrheim	(0 60 81) 55 93 93 / 98 02 71	www.gagacom.de - www.vectronics.de - www.palstar.de	gagacom@aol.com	●	●	●	●	●	●	●	●	●	●	●	●	●
	DIFONA , Sprenflinger Landstraße 76, 63069 Offenbach	(0 69) 84 65 84 / 84 64 02	www.difona.de	difona@t-online.de	●	●	●	●	●	●	●	●	●	●	●	●	●
	Dipl. Ing. Christian Käferlein , Weinbergstraße 5, 64285 Darmstadt	(0 61 51) 6 12 72 / 66 30 09	www.qsl.net/dkScz	kaeferlein-elektronik@t-online.de	●	●	●	●	●	●	●	●	●	●	●	●	●
	Rüdiger Lehr , Flurstraße 15, 63110 Rodgau/Dudenhofen	(0 61 06) 2 44 20 / 2 93 96	—	—	●	●	●	●	●	●	●	●	●	●	●	●	●
	SHF-Elektronik , Baumgartenstraße 14, 64331 Weiterstadt	(0 61 50) 32 39 / 1 44 12	—	—	●	●	●	●	●	●	●	●	●	●	●	●	●
	GIGA-Tech , Postfach 1160, 68536 Heddeshelm	(0 62 03) 4 41 42 / 4 63 62	www.giga-tech.de	info@giga-tech.de	●	●	●	●	●	●	●	●	●	●	●	●	●
7	SYMEK GmbH , Johannes-Krämer-Straße 34, 70597 Stuttgart	(07 11) 7 65 49 11 / 76 45 64	www.symek.com	info@symek.com	●	●	●	●	●	●	●	●	●	●	●	●	●
	UK-Intech Elektronik GmbH , An den Kiesgruben 24, 73240 Wendlingen	(0 70 24) 34 28 / 92 97 74	www.uk-intech.de	info@uk-intech.de	●	●	●	●	●	●	●	●	●	●	●	●	●
	Hummel, Al-Tower , Postfach F1439, 75404 Mühlacker	(0 70 41) 4 52 44 / 86 43 08	www.Hummel-Towers.de	hummel-al-towers@t-direktnet.de	●	●	●	●	●	●	●	●	●	●	●	●	●
	KOMBI-ELEKTRONIK , Kapellenstraße 10, 76437 Rastatt	(0 72 22) 78 88 35 / 78 88 21	www.home-t-online.de/home/Kombi-Rastatt	Kombi-Rastatt@t-online.de	●	●	●	●	●	●	●	●	●	●	●	●	●
	WIMO Antennen u. Elektronik GmbH , Am Gäxwäld 14, 76863 Herxheim	(0 72 76) 91 90 61 / 69 78	www.wimo.com	info@wimo.com	●	●	●	●	●	●	●	●	●	●	●	●	●
	HD-Elektronik H. Delfs , Geißgraben 2, 74594 Kreßberg	(0 79 57) 87 87 / 87 88	www.hd-elektronik.de	hd-elektronik@t-online.de	●	●	●	●	●	●	●	●	●	●	●	●	●
	Funktechnik Radau , Rießstraße 3, 79539 Lörrach	(0 76 21) 30 72 / 8 96 46	www.radaufunk.com	radau@radaufunk.com	●	●	●	●	●	●	●	●	●	●	●	●	●
	MAKU Kommunik.technik GmbH , Baacher Hauptstr. 39, 71364 Winnenden	(0 71 95) 7 45 50 / 7 50 17	—	verkauf@maku.com	●	●	●	●	●	●	●	●	●	●	●	●	●
8	Pollin ELECTRONIC , Postfach 28, 85102 Pförring	(0 84 03) 92 99-99 / 17 17	www.pollin.com	pollin@t-online.de	●	●	●	●	●	●	●	●	●	●	●	●	●
	ARCOM , Dorfstraße 23, 87637 Zell	(0 83 63) 9 44 05 / 9 44 04	—	—	●	●	●	●	●	●	●	●	●	●	●	●	●
	bogerfunk Funkanlagen GmbH , Grundesch 15, 88326 Aulendorf	(0 75 25) 4 51 / 23 82	www.boger.de oder www.aor.de	bogerfunk@t-online.de	●	●	●	●	●	●	●	●	●	●	●	●	●
	TRETTNER Funkelektronik , Ob der Steig 12, 89155 Erbach	(0 73 05) 76 67 / 2 26 41	—	—	●	●	●	●	●	●	●	●	●	●	●	●	●
	Haro-electronic , Industriestraße 9, 89347 Bubesheim	(0 82 21) 36 88-0 / 36 88 56	www.haro-electronic.de	info@haro-electronic.de	●	●	●	●	●	●	●	●	●	●	●	●	●
9	UKW-Berichte , Jahnstraße 7, 91083 Baiersdorf	(0 91 33) 77 98-0 / 77 98-33	www.ukw-berichte.de	UKWBericht@AOL.COM	●	●	●	●	●	●	●	●	●	●	●	●	●
	BayCom Hard- u. Software GmbH , Massinger Weg 3, 93107 Weillöhe	(00 94 53) 98 19 / 98 29	www.baycom.de	baycom@baycom.de	●	●	●	●	●	●	●	●	●	●	●	●	●
	Hans Entner Funkelektronik , Landshuter Straße 1, 94339 Leiblfing	(0 94 27) 90 20 86 / 90 20 87	—	Entner-DF9RJ@t-online.de	●	●	●	●	●	●	●	●	●	●	●	●	●
	Dieter Knauer, Funkelektronik , Birkach Nr. 84, 96158 Frensdorf	(0 95 02) 2 12 / 2 48	—	Dieter_Knauer@t-online.de	●	●	●	●	●	●	●	●	●	●	●	●	●
	AEV Antennen + Elektronik , Münchsberger Straße 19, 96515 Sonneberg	(0 36 75) 74 43 83 / 74 43 83	—	—	●	●	●	●	●	●	●	●	●	●	●	●	●
	KN-Electronic , R.-Koch-Straße 7, 98724 Neuhaus/Rwg.	(0 36 79) 72 03 03 / 72 57 67	—	—	●	●	●	●	●	●	●	●	●	●	●	●	●
	Elektronik-Fundgrube Queck , Kirchweg 38, 98724 Neuhaus/Rwg.	(0 36 79) 72 06 20 / 72 06 21	www.elektronik-fundgrube.de	email@elektronik-fundgrube.de	●	●	●	●	●	●	●	●	●	●	●	●	●
A	Point electronics , Stumpergasse 41-43, A-1060 Wien	(01) 5 97 08 80-0 / 5 97 08 80-40	www.point														

ANZEIGENSEITE

ANZEIGENSEITE

ANZEIGENSEITE

ANZEIGENSEITE

ANZEIGENSEITE

ANZEIGENSEITE

ANZEIGENSEITE

ANZEIGENSEITE

ANZEIGENSEITE

ANZEIGENSEITE

ANZEIGENSEITE

ANZEIGENSEITE

ANZEIGENSEITE

ANZEIGENSEITE

ANZEIGENSEITE

ANZEIGENSEITE

ANZEIGENSEITE

ANZEIGENSEITE

ANZEIGENSEITE

ANZEIGENSEITE

ANZEIGENSEITE

ANZEIGENSEITE

ANZEIGENSEITE

ANZEIGENSEITE

ANZEIGENSEITE

ANZEIGENSEITE

Arbeitskreis Amateurfunk & Telekommunikation in der Schule e. V.

Bearbeiter: Wolfgang Lipps, DL4OAD
Sedanstraße 24, 31177 Harsum
E-Mail: wolfgang.lipps@t-online.de
AX.25: DL4OAD@DB0ABZ

Wolfgang Beer, DL4HBB
Postfach 1127, 21707 Himmelpforten
E-Mail: wbeer@t-online.de
AX.25: DL4HBB@DB0HBB

■ Amateurfunk in der Schule

Über dieses Thema ließen sich Bücher schreiben, und es gibt ja auch welche: Das schon etwas betagte Ringbuch „Telekommunikation und Nachrichtenelektronik in der Praxis – Amateurfunk in Schule und Weiterbildung“ für weniger als 30 DM vom DARC-Verlag angeboten, gilt immer noch als geeignetes „Nachschlagewerk“, auch wenn einige der Empfängerschaltungen mittlerweile in den AATiS-Praxisheften durch modernere ersetzt wurden. So manche Tips und Tricks werden dort verraten, wie man den Amateurfunk an den Schulen erfolgreich betreibt; Aufbauanleitungen, Erfahrungsberichte, Rezepte sind dort zusammengetragen. Eine weitere Informationsquelle stellen die jährlich im März erscheinenden Praxishefte des AATiS dar.

Projekte mit gleichen Zielen

Die DARC-Organisationsstruktur weist ein Sachgebiet „Amateurfunk in der Schule“ aus, und das Hauptaugenmerk des AATiS ist ebenfalls diesem Bereich gewidmet. Konzepte wur-



– Aufzeigen von naturwissenschaftlichen oder technischen Themen aus dem Amateurfunkbereich für autodidaktisches Lernen.

Wie geht man auf die Schulen zu?

Diese Frage stellen sich viele Funkamateure und insbesondere die Verantwortlichen in den Ortsverbänden. Der AATiS bietet eine Fülle kleinerer und umfangreicherer Projekte an, zu deren Teilnahme wir alle Interessenten einladen. Diese sind so angelegt, daß sich ein direkter Kontakt zu den Schulen anbietet und gleichzeitig eine längerfristige Kooperation sinnvoll erscheint.

Beim WxNET/Telematik-Projekt werden automatische Datenerfassungssysteme als Wetter-, Umwelt oder geophysikalische Meßstation betrieben. Der Datentransfer erfolgt über das PR-Netz der Funkamateure. Die Beschreibung dieser mikrocontroller-gesteuerten „Wetterstation“ ermöglicht u.a. die Erfassung des elektrischen Feldes zur Vorwarnung vor Blitzeinschlägen (ideal für Relaisstandorte) und ist für Funkamateure wie für Schulen gleichermaßen „spannend“. Eine Beschreibung dieses Projek-

– falls es die Ortsverbände verstehen, diese Ideen an die Schulen heranzutragen. Eine Beschreibung dieses Projektes befindet sich auf der AATiS-Homepage. Schüler oder Lehrer können eigene Experimente beisteuern, Daten im Rahmen von „Jugend forscht“ oder im Fachunterricht auswerten oder, wie bei allen AATiS-Projekten, Teile davon in eigene Vorhaben einbeziehen. Funkamateure bieten sicherlich Kooperation gerne an, so etwa bei Aktivitäten in der Nähe mit Funktechnik auszuhelfen oder zu einem „technischen Fieldday“ einzuladen. Die Chancen, die sich bei der Durchführung von Fuchsjagden ergeben, werden später aufgeführt.

Der AATiS beteiligt sich momentan in Kooperation mit der Fachhochschule Pforzheim (Wolf-Henning Rech, DF9IC) an einem kommerziellen Satelliten. Vermutlich schon im



Wolfgang Lipps, DL4OAD, Vorsitzender des AATiS (links im Bild), im Gespräch mit Günther Mester, DL3KAT, dem Sachgebietsleiter Amateurfunk in der Schule im AJW-Referat des DARC. Foto: DF6TZ

Frühjahr 2002 wird dieser Satellit in den Orbit befördert werden, so daß auf Grund der engen Terminierung nur einfache Experimente implementiert werden können. Sollte diese Mission jedoch erfolgreich verlaufen, so ist mit weiteren Angeboten zu rechnen.

Schulstationen

Es ist kaum möglich, die genaue Anzahl von Schulstationen zu bestimmen. Geht man von der Callbook-CD aus, so kommt man auf weit über 400 Amateurfunkstationen an Schulen, von denen etwa 300 zeitweise oder häufiger durch Aktivitäten auffallen. Während der sechs Jahre Ballon-Projekt des AATiS ist die Gründung etwa 30 neuer Schulstationen auf genau diese Aktivitäten zurückzuführen – ein erfreulicher Zuwachs! Andererseits darf auch nicht übersehen werden, daß durch Pensionierungen von Lehrern Schulstationen aufgelöst werden und kaum ein Ortsverband seine damit verbundene Chance nutzt!

An der AATiS-Initiative, durch einen besonderen „Schulaktivitätstag“ den Kontakt zwischen den Schulen zu fördern, haben sich allerdings von Jahr zu Jahr weniger Schulen beteiligt. Dies scheint jedoch nicht primär an einem abnehmendem Amateurfunkinteresse zu liegen, sondern hängt eher mit der intensiven Belastung der Lehrkräfte an ihren Schulen zusammen. Zudem liegt eine Fülle von Meldungen vor, daß an Schulen mit Lehrermangel (und welche hat keinen?) zunächst die Arbeitsgemeinschaften gestrichen werden.

(wird fortgesetzt)



Eine gute Möglichkeit zum Informationsaustausch bieten die Amateurfunkausstellungen, wie hier die Ham Radio in Friedrichshafen. Das Foto zeigt eine „Lagebesprechung“ nach dem Aufbau des Standes. Foto: DL2MAJ

den und werden erstellt, die von den Grundlagen über das Know-how bis hin zur Unterstützung mit Platinen, Bausätzen und Software reichen. Projekte laden zum Mitmachen ein: Das Ballon-Projekt wurde durch das Treibbojen-Projekt abgelöst, und das Telematik-/WxNET-Projekt lädt zu eigenen Experimenten im Rahmen vernetzter Wetterstationen ein. Mit diesen Initiativen sollen mehrere Ziele angestrebt werden:

- Gewinnung von Amateurfunknachwuchs.
- Darstellung des Amateurfunks als sinnvolle Freizeitbeschäftigung.
- Anregungen zum Selbstbau elektronischer und von HF-Schaltungen.
- Positive Darstellung des Amateurfunks in der Öffentlichkeit.

tes befindet sich in den Praxisheften 9 bis 11 sowie auf der AATiS-Homepage www.aatis.de („Sommer-Rundschreiben als PDF-File“).

Die Zahl der Pagnernutzer geht mit dem Ausbau des Mobilfunknetzes immer weiter zurück. Somit werden Pager frei, die auf den Amateurfunkbereich umgebaut werden können. Der AATiS bemüht sich zusammen mit einigen engagierten Funkamateuren im DARC um den Ausbau des Amateurfunkrufnetzes. Das Ziel ist die Anbindung von Schülern an den Amateurfunk, die Zusendung von Nachrichten, Einladungen zu Flohmärkten, Fielddays, Bastelaktivitäten, Vorträgen usw. auf regionaler Ebene. Das Treibbojen-Projekt mit seiner Vielfalt lädt Schülerinnen und Schüler zum Mitmachen ein

SWL-QTC

Bearbeiter: Andreas Wellmann

DL7UAW@DB0GR

E-Mail: Andreas.Wellmann@t-online.de
Angerburger Allee 55, 14055 Berlin

■ PSK – was ist das denn?

Diese Frage geisterte schon lange in meinem Kopf herum und so beschloß ich, mehr darüber zu erfahren. Eines Tages las ich in einer Funkfachzeitschrift über PSK31, in dieser Anzeige wurde ein Buch mit CD angepriesen. Neugierig geworden, bestellte ich mir die CD mit dem Buch dazu.

Kurz vor meinem Geburtstag trafen die Sachen bei mir ein. Nun muß ich sagen, daß ich nicht viel Ahnung von Elektronik & Co. habe, aber der Autor, Frank Sichla, DL7VFS, schreibt in diesem Buch so, daß es auch ein Dummer, wie ich es bin, sehr gut versteht. Ich möchte aber gar nicht so sehr auf das Buch eingehen, sondern hier meine Erfahrung mit PSK31 schildern.

Am 27.7. begann ich das erste Mal, PSK31 auszuprobieren. Alles Dagewesene schien nun ganz weit weg zu sein, denn dieser „Digi-Mode“ bringt ungeahnte Möglichkeiten im DX-Verkehr. So war meine erste Logeintragung eine Station aus K8 (USA) mit RST 599 im

20-m-Band, die nur mit 25 W arbeitete. Ich war gespannt, was noch so alles auf meinem Bildschirm erscheinen würde. Bis jetzt, nach 62 aktiven Tagen, konnte ich 673 QSOs einloggen. 41,4 % der Stationen kamen aus Europa, 32,2 % aus Nordamerika, 11,6 % aus Asien, 9,5 % aus Südamerika, 2,8 % aus Afrika und 2,5 % aus Ozeanien, sogar eine Station aus der Antarktis war mit dabei. 108 DXCC-Gebiete (davon wa-



ren 46 aus der WAE-Länderliste) sowie 33 von 40 CQ-Zonen konnte ich eintragen. Gehört habe ich auf folgenden Bändern: 80, 40, 20, 15 und 10 m. Ich konnte sogar DL0FRT aus Reutlingen (nahe Stuttgart) mit nur 1 W QRP auf 20 m hier in der Nähe von Leipzig (OV-S34) aufnehmen.

Was mich noch ein wenig nachdenklich macht, ist, daß PSK-User einen Rapport von 599 geben und im gleichen Augenblick schreiben sie:

„...pse repeat your Name and QTH! QSB“. Da frage ich mich doch, haben die OMs kein S-Meter? Ich selber gebe nur ganz selten einen 599-Rapport, denn sobald der Text mit irgendwelchen Hieroglyphen versehen ist, gibt es bei mir nur noch ein R4 (oder R3). Denn R steht doch für Lesbarkeit, und das scheinen viele OMs schon vergessen zu haben!

Fazit: PSK ist für mich der Favorit unter allen Übertragungsarten. Schreibt, mailt oder faxt mir bitte Eure Meinung dazu.

Viel Spaß und viel Erfolg mit PSK wünscht Peter, DE2PKH (E-Mail de2pkh@aol.com), Tel./Fax: (03 42 92) 7 31 06.

■ 12-m-Bake DK0HHH wieder QRV

Nach einer halbjährigen Pause ist seit 17.9. die Hamburger 12-m-Bake wieder in Betrieb. Matthias, DJ2XS, hat die dafür notwendigen Reparaturen ausgeführt. Die Bake sendet nun wieder mit 10 W in Telegrafie auf 24,931 MHz. Als Antenne wird ein Dipol in 20 m Höhe verwendet.

Der Standort befindet sich in Hamburg-Rothenburgsort (JO53AN). Die Bake konnte bereits in vielen Ländern aufgenommen werden. Matthias, Bakenverantwortlicher von DK0HHH, freut sich natürlich auch über jede Empfangsbestätigung aus der näheren Umgebung, die mit einer farbigen QSL-Karte beantwortet wird.

CW-QTC

■ CW – bis der Arzt kommt!

Nachdem ich in vergangener Zeit öfters böse Worte gegen CW auf 2 m gehört habe, möchte ich auch einmal ein paar Argumente, gleich vorweg – pro CW, zum besten geben.

Damit jetzt kein falscher Vordacht aufkommt: Ich bin 39, Internetfan, kann es einfach nicht lassen, meinen PC immer auf den neuesten Stand aufzurüsten, spiele „Starcraft“ im Netzwerk, halte Vorträge über BIOS-Konfigurationen und habe, last not least, sogar meine XYL übers Internet kennengelernt. Ebenfalls habe ich Betriebsarten wie Packet, Amtor, Pactor und jetzt PSK31 wirklich genossen. Sie sind größtenteils QRP-tauglich, und der Ham Spirit ist auch noch spürbar. Und ich bin auch (noch) kein guter CW-Funker.

ABER: Man muß einmal aus dem knisternden Rauschen schwache CW-Signale, vielleicht sogar mit einer Handtaste gegeben, herausgehört haben. Wenn dann dazu noch ein Röhrentransceiver verwendet wird... DAS hat einfach etwas! Das ist Funken pur! Würde sagen, das hat Flair.

Ich habe einmal einen guten Vergleich gehört: Es gibt schon lange bequeme Motorboote und trotzdem erfreut sich das Segeln, also die „altmodische“ Beschäftigung mit Wind und Wetter, großer und immerwährender Beliebtheit. Niemand käme auf die Idee, hier mit dem technischen Fortschritt dagegen zu argumentieren. Oder wer hätte denn nicht Freude an z.B. einem schönen Oldtimer in der Garage? Und Hand aufs Herz, wenn wir Funkamateure wirklich

konsequent „up to date“ sein wollen, dann dürften wir alle, wenn überhaupt, nur noch Satellitenverkehr machen, und vielleicht noch Digitales auf KW. Alles andere ist definitiv Schnee von gestern...

Jetzt wird oft argumentiert, wer CW machen will, soll es ja auch, nur als Prüfungshürde ist es nicht mehr gerecht. Die Krux mit CW ist aber die: CW lernen macht wirklich nicht viel Spaß, CW können hingegen schon! Wenn man jetzt nicht „gezwungen“ wird zum Lernen (wären wir dann nicht auch alle Analphabeten?), kaum einer, ich eingeschlossen, hätte sich CW angeeignet.



Und Tempo 60 ist durchaus sehr sinnvoll gewählt: Bis etwa Tempo 50 kann man noch nachdenken, was ein Zeichen bedeutet. Dies ist auch während der Lernphase deutlich zu spüren. Hier verweilt man dann eine Zeitlang, bis sich im Gehirn alles „gefestigt“ hat. Plötzlich geht es weiter, und Tempo 80 ist schnell erreicht. Man kann ja auch nicht lesen, wenn man bei jedem zweiten Buchstaben über dessen Bedeutung nachdenken muß.

Erst wenn das ein vollautomatischer Prozeß ist, kann man es wirklich.

Auch wenn es arrogant klingt, wir haben nun einmal ein exklusives Hobby gewählt, etwas Einsatz ist da schon angesagt. Internetsurfen, Relaisfunk usw. ist sicher einfacher und macht ebenso Spaß. Aber, wenn wir das Anspruchslose gewollt hätten, wären wir doch sicherlich nicht Funkamateure geworden, oder?

Herbert Barfuß, OESBFM

■ Neuer Contestbearbeiter

Für den am 3.10. stattgefundenen Deutschen Telegrafie-Contest (DTC), der vom Radio Telegraphy High Speed Club (HSC), Radio Telegraphy Club e.V. (RTC) und der Arbeitsgemeinschaft Telegrafie e.V. (AGCW-DL) ausgerichtet wurde, gibt es einen neuen Contestbearbeiter.

Die Logs gehen nun an folgende Adresse: Uwe Hiller, DK3WW, Postfach 390268, D-14092 Berlin.

Die Contestlogs können auch per E-Mail an dtc@agcw.de gesandt werden!

■ OE-CW-G

Der OE-CW-G zählt (mit Stand September) 71 Mitglieder, vor wenigen Wochen konnte man mit Janusz, ZS5ADU, das erste Mitglied aus Südafrika in den eigenen Reihen willkommen heißen. Funkamateure, die sich noch immer mit der Betriebsart Telegrafie verbunden fühlen (und keinesfalls „high speed telegraphy“ beherrschen müssen), würden wir gerne, zumindest hin und wieder, bei den monatlichen Skeds begrüßen.

Hier noch einmal die Webadresse, auf der der vollständige Text der monatlichen Rundsprüche zu finden ist: <http://www.mynet.at/osg/iecwg-qtc.html>.
Georg, OE4CSK

UKW-QTC

Magic Band, Topliste, Conteste:

Dipl.-Ing. Peter John, DL7YS
Am Fort 6, 13591 Berlin
DL7YS@DB0BLO

Aktuelles, Aurora, MS, EME:

Wolfgang Bedrich, DL1UU
Mühlenstr. 31, 13187 Berlin
E-Mail: dl1uu@aol.com
DL1UU@DB0BLO

■ 2-m-Aktivitäten

Hermann, DL2NUD, und Matti, DK5KK, verschießt es dieses Mal nicht gen Norden, sondern gleich in einen anderen Erdteil, nach Afrika. In der Zeit vom 21.10. bis 2.11. versuchen sie, aus Botswana (A2) in KG25XF auf 2 m (EME mit 1 x 24-Ele.-Langyagi und 1-kW-Endstufe), 6 m und Kurzwelle QRV zu werden. Es war vorgesehen, daß die EME-Skeds von Jürgen, DK3WG, koordiniert werden.

Vom 9. bis 13.11. aktiviert die Turiner VHF-DX-Gruppe (I1JTQ, IK1EGC, IK1MTZ, IK1YWB, IW1AZJ, IW1DIM und IZ1BPN) T7 (San Marino). Vorgesehen ist EME- und MS-Betrieb auf 2 m mit 4 Yagis und GS35-PA. Skeds via IW1AZJ, E-Mail smrua@tiscalinet.it. Den Leonidenschauer wollen einige finnische OPs unter OH8K nutzen, um vom 16. bis 18.11. aus KP23IA Meteorscatterbetrieb auf 2 m zu machen. Skeds über Aulis, OH6JW, E-Mail oh6jw@sral.fi. – OH6HFX plant Ähnliches und meldet sich vom 17. bis 18.11. aus KP14RA. Infos über oh6hfx@sral.fi.



Matti, DK5KK/mm beim Auslaufen zum spektakulärem JP91-Trip. Innerhalb von acht Stunden verhalf er mehr als einem Dutzend OMs via Meteorscatter auf 2 m zu dieser Wasserfeld-Rarität.

Am 3.10. tobte den ganzen Tag eine Aurora, die sich gewaschen hatte und ermöglichte bereits ab 1000 UTC auf 2 m QSOs u.a. mit RA3LE (KO64), GMIXOI (IO85), OH2LE, OH5SA (KP41), RA3DQ (KO85), UA4UK (LO14), RA3IS (KO76), RZ3BA/1 (KO56) von Mitteleuropa aus. Am Rande beschwerte sich DF0WD (JO42FD) über QRM via Aurora auf 144,080 MHz durch „MOE“. Fuchsjagd via Aurora?

■ Magic Band

Bis in den September hinein wartete das 6-m-Band mit ergiebigen E_s-Öffnungen auf, eigentlich nichts Außergewöhnliches. Aber auch TEP wurde geboten. So z.B. am 10.9., als zwischen 1800 und 1930 UTC nacheinander

ET3VSC und 5R8FU auftauchten und ergiebig Richtung IT9, IS, 9A und EA arbeiten konnten. Anschließend gelangen unseren Nachbarn südlich der Alpen bis 2200 UTC QSOs mit ZS6, 7Q7, PY2BW, ZP5AA, TT8DX und EH8BPX. Daß an der Geschichte mit dem zweiphasigen Maximum des jetzigen Sonnenzyklus irgendetwas dran sein muß, bewies die erste Oktoberwoche. So rauschte es am 3.10. auch auf dem „Magic Band“. SK7MW, OZ6OL, OZ5W und GM-Stationen bevölkerten das Band. Als Boulder K=7 meldete, tauchten gegen 1300 UTC mitten im Aurora-Geschehen J28FF (LK11), C98DC (KG64), G0KZG/mm (LK94) sowie 3DA0RF (KG53) auf dem 6-m-Band auf. ZR6ZL (KG33) arbeitete Richtung Skandinavien und rief gezielt CQ-LA, CQ-SM, und FR1GZ erzeugte in JO62 59+40 dB...

Noch besser wurde es am 4.10. Ab 1730 UTC war das „Magic Band“ für DL offen nach Südafrika. DG2TOM (JO62), DL3DXX (JO60) sowie viele andere erwischten u.a. ZR6ZL, ZS4TX (KG30) und auch ZS6BTE. Später konnten die südeuropäischen Stationen aus 5B, 9H und EA bis gegen 2300 UTC ZP5YW, ZZ1ALP sowie PY5CC arbeiten. Noch um 2358 UTC meldete YU1BW ein QSO mit LU8MB! Und kurz vor 2400 UTC öffnete sich das Band von Südeuropa nach Japan. JH6VXP, und JG3LEB loggen mit Feldstärken bis 59 Stationen aus EA, 9H, YU und I.

Einen Tag später weiß man gar nicht mehr, worauf man sich konzentrieren soll. Der UHF/SHF-Contest belebt am 6.10. die hohen UKW-Frequenzen, und das 50-MHz-Band sorgt in ganz Europa, und diesmal auch bei vielen DLs, für Aufregung. Um 1330 UTC meldet

DD3DJ (JO31) ZS6WB mit 53 an seiner HB9CV. Und dann geht es Schlag auf Schlag. C98DC, ZS6AXT, TR8CA, ZS6XJ (KG33), ZS6OB (KG44), ZS6VR (KG46) erzeugen mittlere Pile-Ups, und als auf 50,115 MHz 3DA0DF (KG53NP) auftaucht, ist die Hölle los. Ab 1400 UTC kommen auch zahlreiche deutsche Stationen zum Zuge (der bekannte PR-Kommentar lautete: DL6DQW wkd C98DC, JO61UC 529 Biiinnngggoooo...). Bei DK2PH findet 3DA0DF um 1502 UTC den Weg ins Log; daß mitten im Wooling D44TD auf 50,122 MHz einsam CQ ruft, merkt fast niemand. Bis in die frühen Abendstunden ist das 6-m-Band nach Südafrika auf, und IT9RZR ist der Glückliche, der um 2110 UTC via PR-Cluster ein QSO mit CE0ZIS (Juan Fernandez) vermeldet.

6-m-News: Vom 17.10 bis 3.11. ist eine Gruppe um DL5NAM als E30A QRV. – FS/W2AZK und FS/KF2HC sind zum CQ-WW-CW auch auf 6 m QRV. – HC8N ist vom 20. bis 26.11. in der Luft. – Eine Gruppe um N5AU ist noch bis 1.11. als VP2E aktiv. – Einige OMs aus den USA funken zum CQ-WW-CW aus Ghana, auch auf 6 m. – Ab 16.11. wird SM5DIC aus 9U auf 50 und 144 MHz (EME mit Single-Yagi) QRV. – Pierre, HB9QQ, ist vom 31.10. bis 12.11. wiederholt als 8Q7QQ von den Malediven aktiv. Neben Kurzwelle ist hauptsächlich 6-m-Betrieb vorgesehen. Während seines Aufenthalts setzt er eine Bake auf 50,098 MHz ein.

■ Eine etwas andere DXpedition:

T9/DJ8MS in Bosnien/Herzegovina

Vielen sind die meist kurzzeitigen Expeditionen einiger aktiver VHF-Enthusiasten bekannt, die teilweise unter den widrigsten Bedingungen seltene Locatoren aktivieren. Ganz so schwierig, wie anfangs angenommen, gestaltete sich meine Aktivität nun doch nicht.

Mir stand eine recht lange Zeit zur Verfügung in der ich, wenn auch mit verhältnismäßig geringem Aufwand, vielen OMs zum doch recht seltenen Mittelfeld JN83 sowie zum DXCC-Gebiet T9 (Bosnien Herzegovina) verhelfen konnte. Insgesamt verblieben mir 83 Tage in der direkten Nähe von Mostar (JN83VI), um aus etwa 850 ü. NN Betrieb machen – selbstverständlich immer nur sporadisch – um meine Zielstellung von 1000 QSOs zu realisieren.

Die Hauptaktivität sollte von Anfang an auf 2 m liegen, wobei ich hauptsächlich Tropo und in den Morgen- und Abendstunden Meteorscatter machen wollte. Leider stellte sich das QTH mit den 850 m ü. NN als nicht frei genug heraus, da sich rund um Mostar im direkten Umkreis mehrere Bergketten mit bis zu 1900 m Gipfelhöhe befinden. Dadurch war eine Ausbreitung über Tropo fast unmöglich, lediglich nach Südwesten in Richtung I7 (Bari, Lecce) ging es verhältnismäßig gut. Alle anderen Richtungen waren äußerst schwierig.

So gelangen mir auf 144 MHz während der gesamten Zeit lediglich je ein QSO mit ZA, SV, IT, HA, zwei QSOs mit S5 und verhältnismäßig wenige QSOs mit YU, 9A und T9. Am schmerzlichsten war dann tatsächlich der Contest am ersten Juli-Wochenende, bei dem man als „verwöhnter“ Contester in Deutschland doch mindestens 100 QSOs im Log sieht. Aber die Bedingungen waren wieder einmal mehr



Das Equipment mußte auf dem Boot komplett verzurrt werden. Fotos: DL2NUD, DK5KK



Blick auf Mostar und die umliegenden Bergketten

als schlecht, wodurch nur ganze neun QSOs zustande kamen.

Immerhin war dann der „Alpen-Adria-Contest“ durch rege Aktivität in 9A und T9 lohnenswert und brachte doch noch zwei interessante Locatorfelder ins Log, damit die Expeditionskarte nicht so leer aussieht...

Zum Glück machten sich die Berge beim Meteoscatterbetrieb nicht allzu negativ bemerkbar, dadurch konnte ich einige schöne QSOs zustandebringen. Insgesamt kamen 46 komplette Verbindungen via MSCW in mein Log. Leider schlugen einige Versuche, z.B. mit Stationen aus Rußland, wegen totaler Abschattung durch einen Gebirgszug fehl, wie auch QSOs bei zu großer bzw. zu geringer Entfernung (TK5JJ mit 750 km).

Somit konnte ich immerhin sechs DXCC-Gebiete (DL, F, G, ON, PA, TA) über Meteoscatter erreichen. Die Reflexionen waren selbst außerhalb der Schauer soweit brauchbar, daß knapp 75 % aller Skeds auch komplettiert werden konnten. Die QSOs mit DD0VF, DD3SP, DJ7OF, DL1UU, DL9AN, DL/UT8AL, F6DRO und UT5ER waren alle innerhalb von 13 min komplett. Die Reflexionszeiten lagen meist zwischen 0,1 und 10 s, und am 12.8. (Perseidschauer) dann auch bis zu 60 s (UT5ER KN78). Die Signalstärken erreichten teilweise – wie erhofft – S9.

Dazu kamen lediglich acht Verbindungen über Sporadic-E, da ich nur drei sehr kurze Öffnungen nutzen konnte, wobei ich EA2LU (IN92), EI9E (IO62), G7RAU (IO90), G4DOL (IO80), OH5LK (KP30), EB5EEO, EA5EZJ, EA5AFP (jeweils aus IM98) erreichen konnte.

Leider gelangte ich bereits nach wenigen Tagen zur Erkenntnis, daß ich die Aktivitäten auf 2 m auf den frühen Morgen und in die Abendstunden verschieben mußte, da die PA doch ziemliche Störungen verbreitete und somit eine Nutzung der Endstufe zur Tageszeit nahezu unmöglich war. Dieser Umstand verkürzte zwar die Nacht, ermöglichte aber einige schöne MSCW-QSOs. Eine Verbesserung der TVI-Situation brachte das von Nico, DK5DQ, zur Verfügung gestellte Tiefpaßfilter. Allerdings reichte das Filter dann nicht aus, die Probleme vollkommen zu beseitigen, aber immerhin reduzierte es ganz wesentlich die Störstrahlungen und ermöglichte mir so Gelegenheitsbetrieb, u.a. beim Alpen-Adria-Contest oder den wenigen Sporadic-E-Öffnungen.

Nach dem doch eher unterhalb der Erwartungen zurückgebliebenen Ergebnis von 2 m, munterte einem das 6-m-Band jeden Tag von neuem auf, da es bis auf verhältnismäßig wenige Tage meistens offen war.

Das „Highlight“ war bereits am 23.6. und sorgte innerhalb von knapp drei Stunden für mehr als 230 Verbindungen auf 6 m. Dabei hatten auch zahlreiche echte QRP-Stationen ihre Chance, in mein Log zu kommen, da die Bandöffnung auf meiner Seite nahezu stabil war, allerdings auf der anderen Seite immer von Ostpolen bis Zentralfrankreich hin- und her wanderte.

So hatte ich dann immerhin auch einmal das Gefühl, in einem gesuchten Locatorfeld und DXCC-Gebiet zu sein, nachdem es auf 2 m doch eher schleppend vor sich ging.

re DXCCs ins Log. Nebenbei versuchte ich noch, auf 20 m das DXCC T9 „unter das Volk zu bringen“. Dort nutzte ich meist nur PSK31, aber manchmal verirrte ich mich auch in den CW- oder SSB-Bereich. Allerdings vorausgesetzt, auf 2 m und 6 m war nichts zu machen. Bedauerlicherweise konnte der Traum von der Aktivierung vom 20 km entfernten benachbarten Locatorfeld JN93 nicht verwirklicht werden. Es blieb lediglich die Möglichkeit zur kurzen Erkundung eines ausgezeichneten Standortes in JN93 mit freier Abstrahlung bis etwa 40 km in alle Richtungen.

Toralf, T9/DJ8MS,
an seiner
Funkstation
in JN83VI.
Fotos: DJ8MS



Leider hatte es sich bewahrheitet, daß man mit einer, wenn auch kleinen Richtantenne, noch wesentlich mehr hätte machen können, da oftmals schwache, aber hörbare Stationen im Rauschen verschwanden, bevor sie den Prefix verstanden. Jedoch das 6-m-Band unterschätzte ich vor dieser Tour nach T9 gänzlich, und so hatte ich nur einen 6-m-Dipol im Gepäck.

Insgesamt kamen auf 50 MHz beachtliche 576 QSOs mit Stationen aus 167 Locatorfeldern und 39 DXCC-Gebieten ins Logbuch. Es waren allerdings unter diesen QSOs keine überragenden DX-Verbindungen, meistens gelangen „nur“ Europa-QSOs. Leider konnte ich TT8JE nur einmal an einen Nachmittag hören, wodurch mir die wohl weiteste Verbindung auf 6 m – mit immerhin 3844 km – durch die Finger glitt. Immerhin kamen 4X, 5A, 5B, 9H, GM, OD, OH0, SU, SV5, SV9, ZC4 und ande-

Falls also jemand in dieser Gegend eine 2-m- oder 6-m-Aktivierung durchführen möchte, wenn auch unter schwierigen klimatischen Bedingungen, kann ich ihm sicher einige hilfreiche Tips geben, da vom dortigen Standort auf 2 m Tropo-QSOs nach Süddeutschland kein größeres Problem sein dürften.

Manchmal fiel mir leider die einheimische Gastfreundlichkeit dieses innerlich zerrissenen Landes negativ auf, was sich durch simples Ignorieren oder einige Mal sogar in Beschimpfungen auf dem 2-m-Band äußerte (größtenteils aber auf den FM-Relais).

Die Hoffnung, daß sich ein einheimischer OP auf einen meiner CQ-Rufe meldet, erfüllte sich trotz Sprachkenntnisse in Serbokroatisch nicht, was natürlich auch durch die geringe Aktivität und Anzahl von einheimischen VHFern begründet ist. Nur ist es nicht gerade die feine Art, die Antennen mehrfach wegzudrehen, wenn man von einer Station mit deutschem OP angerufen wird. Aber dies ist sicherlich nicht zwingend beispielhaft für dieses Land.

Im großen und ganzen haben sich meine Erwartungen doch erfüllt, zumindestens die angestrebten 1000 QSOs wurden erreicht, nur steuerte das 2-m-Band nicht so viel wie erhofft dazu bei.

Spezieller Dank gilt Nico, DK5DQ, für die Bereitstellung des Tiefpaßfilters, Nedo, 9A7IFF, dem Sysop der Digipeater und DX-Cluster 9A0XPL und 9A0XOP für die prima Packet-Radio-Anbindung, sowie Dirk, DG1ZTO, für die Versorgung mit benötigten Steckern und Adaptern und natürlich meiner Familie für die Unterstützung und Versorgung mit Post sowie den „nötigen“ Zeitschriften wie FUNKAMATEUR und CQ-DL. Kurz zusammengefaßt: jeder Zeit wieder!



Die Antennenanlage von T9/DJ8MS

Toralf, DJ8MS

Sat-QTC

Bearbeiter: Frank Sperber
 DL6DBN@DB0SGL
 E-Mail: dl6dbn@amsat.org
 Ypernstraße 174, 57072 Siegen

■ AO-40: K-Sender und GPS erfolgreich getestet

Im Orbit 396 konnte der 24-GHz-Sender (K-Band) von AMSAT-OSCAR 40 erstmals empfangen werden. Michael Fletcher, OH2AUE, Petra Suckling, G4KGC, und Charlie Suckling, G3WDG, hörten dank des günstigen Squintwinkels auf Anhieb die mittlere Bake und einige QSOs. In den darauffolgenden Tagen wurden auch die ersten Zweiweg-QSOs, unter



Ansicht des APRS-Kleinsatelliten PCSat, der am 30.9. von Alaska aus in eine Umlaufbahn gebracht wurde.

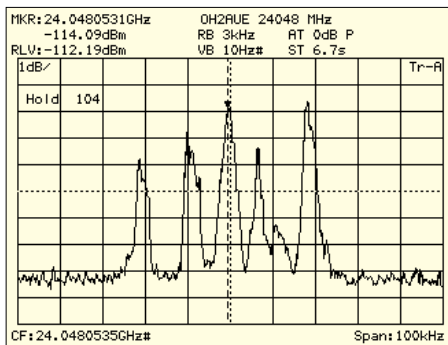

AO-40: Das Spektrum von OH2AUE zeigt die Mittelbake und benachbarte QSO-Signale.

anderem von Michael Kuhne, DB6NT, über den K-Sender geführt. Der Sender arbeitete parallel zum S2-Sender, so daß auch erstmals Cross-QSO im Downlink zustande kamen. Durch die lineare Polarisierung der Sendeantenne am Satelliten und den Spin von rund 5 bis 6 U/min waren die Signale an den ebenfalls linear polarisierten Antennen der Experimentatoren mit einem deutlichen Spinfading versehen. In der späteren Dreiachsstablisierung können hingegen die Polarisierungsebenen synchronisiert werden. Die Empfangsversuche erfolgten auf der Erde mit Parabolspiegeln zwischen 25 und 90 cm Durchmesser und Rauschzahlen um die 2 dB.

OH2AUE hat einige Spektrogramme, Audiomitschnitte und weitere Informationen unter www.oh2aue.pp.fi/24048.htm ins Internet gestellt. Solange es die Antennenausrichtung des

AO-40-Fahrplan (S2-Downlink; 19.9.01)

MA	250	030	070	086	087	118	138	220	250
MB	*	*		*	*	*	*	*	*
RUDAK			*	*					
V-Rx	*	*							
U-Rx		*		*	*	*	*	*	*
Passband		UL1			UL1	UL1+K	UL1		

Satelliten zur Erde zuläßt, hat der K-Sender feste Einschaltzeiten im Transponderfahrplan. Von Erfolg gekrönt waren Ende September auch die ersten Tests der GPS-Navigationsempfänger an Bord von AO-40. Damit wurden erstmals überhaupt GPS-Signale von oberhalb der Bahnen der GPS-Satelliten – also quasi über deren Rückkeule – empfangen. Das GPS-

■ APRS-Satellit PCSat im Orbit

Nach mehreren Startverschiebungen wurden einige Kleinsatelliten, darunter auch der APRS-Satellit PCSat, am 30.9. von Alaska aus in eine rund 800 km hohe Umlaufbahn gebracht. Bereits kurz nach der Separation wurde PCSat gehört. Mittlerweile wurde er auch für den APRS-Betrieb freigegeben. Unter www.ew.usna.edu/pcsat sind umfangreiche Informationen, darunter auch eine Art „Bedienungsanleitung“ abrufbar. PCSat dient ausschließlich der Übermittlung von APRS-Positionssignalen (Frequenzen siehe Tabelle). In der Anfangsphase war der 70-cm-Uplink für Fest- und Mobilstationen noch nicht in Betrieb, so daß der gesamte Betrieb über die 2-m-Frequenz abgewickelt wurde. Die Modulation auf 2 m ist AFSK, auf 70 cm wird FSK verwendet. Für die Zeitabstände der einzelnen Positionsmeldungen werden je nach Station und Dringlichkeit verschiedene Dauern angegeben (siehe Tabelle). Die Datenpakete sollten möglichst kurz sein (TX-Delay 200 ms, Position APRS-komprimiert). Wenn die Bakeninfos des Satelliten keine entsprechenden Texte zur allgemeinen Betriebsfreigabe anzeigen oder das Rufzeichen W3ADO statt PCSat zu sehen ist, befindet sich der Satellit im SAFE-Mode und wartet auf Kommandos der Kontrollstationen (in diesem Fall kein Signal über PCSat senden).

■ Zwei weitere Satelliten im Paket

Unter den in Alaska gestarteten Satelliten befanden sich auch STARSHINE-3 und SAPHIRE. STARSHINE-3 ist ein Spiegelball, der bei Dunkelheit auch optisch verfolgt werden kann. Er sendet im mehrminütigen Abstand kurze Telemetriepakete mit 9k6 auf 145,825 MHz. SAPHIRE sendet Telemetrie auf 437,100 MHz mit 1k2-AFSK in UI-Paketen. Zusätzlich gibt es auch ein Voice-Experiment ähnlich den früheren DO-17 und SO-35 oder dem Digtalker von FO-29.

System an Bord von AO-40 besteht aus zwei Empfängern, einen für Perigäumsnähe und einen für Apogäumsnähe. Mit dem Apogäumsempfänger konnten die Signale aus einer Höhe von 52.000 km empfangen und über die Packet-Radio-Nutzlast RUDAK und den S2-Sender zur Erde übertragen werden. Weitere Tests sind angekündigt, was zu kurzfristig ausweiteten RUDAK-Fahrplanzeiten ohne Transponderpaßband und Mittelbake führen kann. Parallel zur weiteren Inbetriebnahme verschiedener Subsysteme erfreut sich der experimentelle Transponderbetrieb bei den günstigen Squintwinkeln zunehmender Beliebtheit. Täglich erscheinen neue Stationen und erste DX-Spots über AO-40.

PCSat-Frequenzen (Europa)

Stationsart	Leistung [W]	Baud	Uplink [MHz]	Periode	Digipath	Downlink [MHz]
APRS Base-Stn.	50	9600	435,250	5 min	APRSAT	145,825
Mobile	50	9600	435,250	versch.	APRSAT	145,825
Handi-Talkie	5	1200	145,825	versch.	APRSAT	145,825

Zeitabstände/Dauer/Art der Meldungen (PCSat)

Stationsart	Meldung	Periode	Icon	Positions-Kommentar
Mobile/HT	Notfall	0,2 min	any	Emergency
	Priorität	0,5 min	any	Priority
	Spezial	1,0 min	any	Special
	Routine	2,0 min	any	Off-duty, Enroute, ..., usw.
Base-Stn.		4,0 min	House	Off-duty
GPS-Traker		4,0 min	GPSxyz	N/A

Packet-QTC

Bearbeiter: Jürgen Engelhardt
Azaleenstr. 31, 06122 Halle
DL9HQH@DB0MLU
E-Mail: DL9HQH@GMX.DE

■ Digipeater

DB0AAB (München): Der 70-cm-Benutzerzugang auf 438,300 MHz ist defekt und bleibt vorerst außer Betrieb. An der Reparatur wird gearbeitet.

Durch den aktuellen Standort bei **DB0BI** (Bielefeld) bedingt ist das Einzugsgebiet auf etwa 100 km angewachsen. Zulässig wären etwa 25 bis 30 km. Um das Einzugsgebiet wieder auf das normale Maß zu begrenzen, wurde die Ausgangsleistung des Userzugangs auf 100 mW zurückgeregelt. Mittels Reichweitenbeobachtungen soll das weitere Vorgehen der Digipeater festgelegt werden. Rapporte und sonstige Berichte bitte in die Rubrik „Lokal“ der Mailbox DB0BI-8.

Im September soll der Digipeater **DB0FFY** (Frankfurt/Oder) abgeschaltet bzw. abgebaut werden. Der Digipeater **DB0FFT** (Frankfurt/Oder) bleibt weiterhin in Betrieb.

DB0FGB (Schneeberg): Am 9.8. wurde endlich der 1,8-m-Spiegel für die Linkstrecke zu **DB0HOB** (Hochries) auf den Turm des Digipeaterstandorts gebracht. Dieser Link konnte dann auch am 11.8. in Betrieb genommen werden. Nebenbei hat man noch zwei defekte Modems festgestellt, ausgetauscht und die anderen Links überprüft und zum Teil neu abgeglichen. Einige Tage später gelang es ebenfalls, eine Verbindung zu **DB0SWQ** (Regensburg) herzustellen.

Ende August wurde bei **DB0IGL** (Ingolstadt) das Motherboard des Digipeaters ausgewechselt, um ein leidiges Reset-Problem zu beheben. Auch die Mailbox wurde wieder in Betrieb genommen. Ob mit diesem Wechsel das Reset-Problem behoben werden konnte, wird sich in der nächsten Zeit zeigen.

Wegen einer defekten Kanalrechnerkarte kam es am vorletzten Augustwochenende zu einem Ausfall von **DB0ILM** (Ilmenau). Als Ursache konnten Korrosionserscheinungen an diversen IC-Fassungen und Lötstellen ausgemacht werden. Nach entsprechenden Reinigungsarbeiten konnte das Problem vorerst behoben werden und der Digipeater seine Tätigkeit wieder aufnehmen. Leider kommt z.Z. ein Ersatz dieser schon recht betagten Kanalrechnerkarte nicht in Frage. Das Spendenaufkommen im Jahr 2000 betrug DM 0,00! Um einen zukünftigen Weiterbetrieb zu ermöglichen, sind Spenden unbedingt notwendig.

Ende August sollte der Digipeater **DB0NEY** (Norderney) stillgelegt werden. Ursache dafür ist eine Kündigung des bisherigen Standortes auf Norderney. Eine Alternative steht leider nicht zur Verfügung. Aus diesem Grund wird dann auch die Strecke über Norderney nach Helgoland Richtung Schleswig-Holstein unterbrochen sein.

■ Linkstrecken

Am 28.9. konnte ein Linktest zwischen **DB0HBG** (Nördlingen) und **DB0XG** (Greding) erfolgreich abgeschlossen werden. **DB0XG** soll nach einem Wechsel des Standorts wieder in Betrieb genommen werden. Desweiteren ist ein neuer Link zum neuen Digipeater **DB0ANU** (Ansbach) geplant. Dieser soll dann auf 10 GHz arbeiten.

Sorgen bereitete seit längerer Zeit der Link zwischen **DB0HRO** (Rostock) und **DB0RMV** (Marlow). Die Probleme zeigten sich in sporadischen Linkausfällen trotz anliegender S9-Signale an beiden Empfängern. Nach langem Suchen und einigen Umbauten, so wurde z.B. der betreffende TNC um 10 m dichter an den PC gebracht und dafür die NF-Leitung auf 10 m verlängert, scheint nun der Fehler behoben zu sein. (Info von DG5MPQ).

DB0SEL (Pforzheim): Seit einigen Wochen ist der Link zu **DB0AAI** (Kalmit) ausgefallen. Vermutlich ist bei **DB0AAI** die Endstufe des Link-Transceivers defekt. Von **DB0AAI** ist nur

noch ein schwaches Signal zu empfangen. Ein Reparaturtermin steht noch nicht fest. Nachdem bei **DB0RBS** (Schwieberdingen) die Endstufe des Link-Transceivers nachgeglichen wurde, arbeitet der Link wieder in einer sehr guten Qualität. Die Strecke zu **DB0CLW** (Calw) ist momentan nur bedingt einsatzfähig. Hier muß die Antennenanlage nochmals überarbeitet werden.

DB0SWQ (Regensburg): Etwas länger zurück liegen folgende Informationen. Am 29.7. wurde der Link zu **DB0KEH** (Kehlheim) mit 19k2 in Betrieb genommen und am 12.8. stellte man den Link zu **DB0FGB** (Schneeberg) von 9k6 auf 19k2 um.

Seit 20.8. funktioniert der Link von **DB0SWR** (Wertheim) zu **DB0ASF** (Aschaffenburg) wieder einwandfrei. Für die Inbetriebnahme war es nötig, den Erreger des Spiegels zu erneuern. Erforderlich wurde dadurch auch ein neuer Abgleich des Spiegels.

Am 1.9. konnte die Linkverbindung zwischen **DB0HOM** (Homburg) und **DB0DIG** (Pirmasens) neu in Betrieb genommen werden. Desweiteren gelang es, den Userzugang und die Mailbox wieder zu reaktivieren.

Am 3.8. nahm **DB0KEH** (Kehlheim) mit den Linkstrecken zu **DB0SWQ** (Regensburg) und zu **DB0IGL** (Ingolstadt) seine Arbeit auf. Beim Link zu **DB0SWQ** mußte nach drei Wochen nochmals die Frequenz des Link-Transceivers nachgeglichen werden.

In eigener Sache: In der vergangenen Zeit haben die direkten Inforamtionen an mich für das PR-QTC etwas nachgelassen. Ich würde mich freuen, wenn sich wieder mehr Leser dazu entschließen könnten, über Neuigkeiten zum Thema Packet-Radio zu berichten. Es gibt doch immer wieder neue Soft- und Hardware auszuprobieren – berichten Sie doch einmal über Ihre Erfahrungen...

Auch Informationen zum Thema APRS und Funkruf sind unter den Packet-Radio-Usern von Interesse, da sie doch unmittelbar mit Packet-Radio-Geschehnissen in Verbindung stehen.

ANZEIGE

DX-QTC

Bearbeiter: Dipl.-Ing. Rolf Thieme
 Boschpoler Str. 25, 12683 Berlin

E-Mail: rthieme@metronet.de
 PR: DL7VEE@DB0GR

Alle Frequenzen in kHz, alle Zeiten in UTC
 Berichtszeitraum 9.9. bis 7.10.01

■ Conds

Insgesamt gute bis sehr gute Herbstbedingungen, besonders Mitte September. Der Flux bewegte sich zeitweise weit über 200. Anfang Oktober legte eine starke Sonneneruption tagelang den Funkverkehr lahm. Die niederfrequenten Bänder brachten nur selten laute DX-Signale und waren oft sehr QRM-behaftet.

■ DXpeditionen

Durch den furchtbaren Terroranschlag in den USA am 11.9. gab es wegen der Sperrung des Luftraums auch Auswirkungen auf die Durchführung einiger DXpeditionen. In Kuwait wurde mit der Sonderstation **9K2USA** besondere Anteilnahme gezeigt. Später schlossen sich **8RIUSA** und **ZK1USA** an.

T30XU (PA3AXU) war auf 15 m recht laut, auch 10 m ging ganz gut. Als **C21XU** zeigte er weniger Interesse auf 10 m an EU, obwohl gute Conds herrschten. Man muß natürlich beachten, daß die beste Zeit dafür (1200 UTC) bei ihm schon nach Mitternacht war. Etwas RTTY wurde auf 20 m getätigt. – PA3GIO funkte unermüdlich in SSB als **VK9CQ**. – G3SXW und



G3TXF produzierten in CW von Chatham (**ZL7**) erstaunlich laute Signale auf den Niederfrequenten Bänder, und die OPs erfreuten durch eine exzellente Betriebstechnik. Beide wußten genau, welche Bänder für EU wann gehen und waren dann sofort präsent. Auch 10-m-QSOs waren mit Geduld möglich!

K3J erschien von Johnston Island (KH3) vom 14.9. bis 20.9. Nach anfänglichen Problemen mit dem europäischen Pile-Up (besonders in SSB) wurde es dann immer besser. Auch die Signale auf den höheren Bändern waren teilweise sehr gut. Mit fast 25 % Europaanteil (über 4000 QSOs) dürfte KH3 in den europäischen Most Wanted deutlich gefallen sein. Leider wurde kein 30 m und wenig 40 m für Europa versucht. – **FR5ZU/T** von Tromelin erschien ab 17.9. neben SSB auch in CW und oft in RTTY. – **ZK1QMA** (KM9D) hatte oft ein brauchbares Signal von Nordcook in Europa, arbeitete aber wenig auf 12 und 10 m. Mehr als 7000 QSOs kamen ins Log. – **FW5ZL/p** funkte im September von der Nachbarinsel Futuna mit gewohnt lautem Signal.

TG0R, eine spanische Gruppe, sorgte mit dicken Signalen für extreme Pile-Ups. Die Logs sind unter www.ure.es zu finden. – Eine weitere exzellente Operation aus Guatemala erschien ab 5.10. mit **TG/DL3GA** und **TG/DL1CW** in CW und SSB sowie **TG/DB2NT** in RTTY. – **4K0LO** war eine Aktivität aus Aserbaidschan. Dort sollen die Bedingungen für Gastlizenzen im nächsten Jahr verschärft werden. QSL via 4Z5LO.



Nepal wurde gleich mehrfach aktiviert: Durch eine deutsche Gruppe unter **9N7QK** und eine japanische unter **9N7BY**, **9N7QJ** sowie **9N7DL**. QSOs waren von 80 bis 10 m in SSB und CW möglich. **9N7QK** blieb sehr konsequent beim Abarbeiten der Pile-Ups nach Nummern, eine wichtige Sache zur Verhinderung von Chaos. QSL via DL7UFP.

HP1/DL7CM und **HO1A** funkten vom QTH von HP1XVH und hatten sehr laute Signale. QSL via Heimatrufzeichen bzw. DL6MYL. – Die deutschen Expeditionäre in Afrika, **C98DC** aus Mozambique sowie **3DA0DF** und **3DA0FR** aus Swasiland, hatten anfangs Probleme durch extrem schlechte Ausbreitungsbedingungen. Der Andrang war trotzdem auf allen Bändern hoch. Die Bedingungen auf den niederfrequenten Bändern waren leider durchgehend weit unter Normal. – **AP2ARS** wurde wieder durch **S53R** aktiviert, diesmal kurzzeitig auch auf 80 und 160 m. – **DL1DA** meldete sich in CW vor allem auf den WARC-Frequenzen unter **KP4/DL1DA** und **VP2EKS**.

T32EQ, **T32CY** und **T32RJ** (einige japanische OPs) waren fleißig und konnten am Schluß ihrer Operation durch die verbesserten Conds noch von vielen Europäern erreicht werden. – Oldtimer **A25/JA1OEM** befließigte sich in CW und SSB ab 40 m und hatte vorrangig Interesse an JA. – Conway, durch **3D2CI** (CW/RTTY via YT1AD) und **3D2CY** (SSB via Z32AU), wurde erst am Abend des 4.10. QRV, da die Ausrüstung nicht komplett eingetroffen war. Man funkte mit mehreren Stationen parallel in den drei Hauptbetriebsarten, und bei guten Signalen konnte viel vom EU-Andrang abgearbeitet werden. Die Lowbandbedingungen zeigten sich auch hier weit unter Normal.

■ Kurzinformationen

Der RTTY-WW-Contest Ende September hatte brauchbare Bedingungen erwischt. Bei gutem Angebot konnten z.B. **HC8N**, **HO1A** und **CT9L** auf allen fünf Bändern gearbeitet werden. Leider wurde **V63A** nicht QRV. – **W1JR** arbeitete im Sommer mit **FT-817** (4 W HF) und **TH11-Beam** innerhalb von vier Wochen in SSB und CW 150 DXCCs. – Manfred, **TA1/DK9CG**, funkte von einem Campingplatz bei Istanbul mit 100 W und GP und erfreute viele

WAE-Jäger in CW, SSB und RTTY. – **9L1DX** erschien auf 15 m in SSB. Er bleibt zwei bis drei Jahre im Land und die QSL geht über **EA4CEN**. – Noch ein Jahr in der Luft ist **ZS6RI** als **ZD9IR**.

■ Vorschau

Größere angekündigte Aktivitäten für den WWDX SSB am 27./28.10. sind u.a.: **4L0G**, **6Y6L**, **8P2K**, **9M6A**, **A50A**, **C6A**, **D44TC**, **E30NA**, **FM5GU**, **FY5KE**, **HR3J**, **HS0AC**, **IS0A**, **J49Z**, **J75J**, **KL7RA**, **LX5A**, **PJ2Z**, **VP2E**, **VP5T**, **XP1AB** (OX), **YN2EJ** und **ZK1CG**. – Nach ihrer Nordcook-Aktivität ist der WW-DX-Club (W7VV) noch vom 1. bis 12.11. von Südcook QRV. – Vom 16. bis 23.11. funken **JA1BK**, **VP6TC**, **VP6DB** u.a. von **Ducie Island** (Pitcairn-Inselgruppe), das eventuell ab 16.11. zum neuen DXCC-Gebiet deklariert wird! – Jacky, **ZL3CW**, ist vom 1. bis 26.11. wieder QRL-mäßig auf Raoul Island. Er wird versuchen, in seiner Freizeit viel unter **ZL8CW** oder **ZM8CW** aktiv zu sein. – Sigi, **DL7DF**, ist in Holiday-Stil nochmals vom 1. bis 14.11. von **CT3** (Madeira) in CW, SSB und RTTY QRV. – Gerd, **DL7VOG**, arbeitet vom 8. bis 29.11. von San Andres Island (**HK0**). Hauptbetriebsarten sind CW und RTTY; die großen Conteste werden natürlich mitgenommen. – Eine japanische Gruppe um **JN1HOW** plant im Zeitraum vom 1. bis 8.11. eine DXpedition nach Tuvalu (**T2**). Mit bis zu drei Stationen soll von 160 bis 6 m gefunkt werden.

GM0HCQ eröffnet sich eventuell eine Möglichkeit, Mitte bis Ende November als **VP8SIG** von South Orkney und als **VP8SGK** von South

■ Bandmeldungen im Berichtszeitraum

160 m	17 m	160 m	17 m
HO1A	1823 0410	8RIUSA	18127 2015
		9N7DK	18161 1720
		9N7QK	18135 1700
80 m		K3J	18125 0900
3DA0DF	3509 0015	T32CY	18145 1030
9E1S	3505 2005	VP2EKS	18074 1900
9N7QK	3510 0000	ZD9IR	18070 2050
AP2ARS	3505 2010	ZK1QMA	18098 0700
C98DC	3505 2300		
HO1A	3797 0420	15 m	
TG0R	3503 0500	3D2XU	21260 0945
ZL7/G3SXW	3503 1800	9N7QK	21200 1540
40 m		A25/JA1ELY	21084 1630
3D2CI	7004 1545	FOOFLA	21295 0855
9K2USA	7050 1940	FR5ZU/T	21085 1620
9N7QK	7010 1935	FW5ZL/p	21264 0800
C98DC	7007 1730	K3J	21295 0630
EM1HO	7045 0500	T30XU	21082 1100
TG0R	7070 0500	YJ0AXC	21045 0840
YN4SU	7012 0410	12 m	
ZK1QMA	7005 0430	3D2CY	24946 0800
30 m		5R8HC	24940 1630
3DA0DF	10107 2100	9N7QK	24895 0630
9N7DL	10108 0015	C21XU	24940 1310
AT0HF	10102 2105	FR5ZU/T	24892 1250
C98RF	10109 2115	D6/WB4MBU	24941 1300
TA1/DK9CG	10110 0530	K3J	24895 1850
ZK1QMA	10105 0515	T32RJ	24940 1730
ZL7/G3TXF	10107 1800	TG0R	24893 2140
20 m		VK0KMT	24940 0845
3D2AG	14022 0535	ZL7/G3TXF	24893 1245
4T0I	14245 0710	10 m	
A25/JA1ELY	14080 0440	3D2AG	28491 0845
FOODEH	14260 0500	3D2CI	28020 1110
HP1/DL7CM	14082 0400	9N7QK	28011 1030
K3J	14029 0530	FOORA	28481 0750
PJ2/PA0VDV	14025 2130	HO1A	28023 1630
V51AS	14014 2130	T30XU	28495 1050
VP8CTM	14267 2040	ZL7/G3SXW	28024 1800

Georgia QRV zu werden (siehe auch qsl.net/gm0hca). – Vom 20. bis 27.11. meldet sich **C6A/K8EP** von den Bahamas in CW und SSB. – Ben, **OZ5IPA**, plant vom 27.10. bis 5.11. eine Aktivität aus Grönland als **OX3IPA**. Er will in CW und SSB und vielleicht in RTTY funken, wird aber nicht am WWDX teilnehmen. – Ein französisches Team annouciert eine DXpedition nach Kambodscha (**XU**) vom 22.10. bis 10.11. Teilnehmer sind **F5TYY**, **F6BFH**, **F6EGG** und **F9IE**. – **I1QOD** und **I1ZB** funken vom 27.10. bis 6.11. aus der Mongolei (**JT**). – Ab 24.11. kündigt **KH4/VK2IR** eine DXpedition von Midway an. – Japanische OMs sind um den WWDX CW vom 22. bis 27.11. aus **KH0** QRV. – Am 24./25.11. findet der **CQ WWDX CW** statt.

■ Donations

DXpeditionen sind das Salz in der Suppe des DXers. Hut ab vor den Expeditionären, die zum Wohl der DX-Gemeinde Entbehrungen und Aufwand auf sich nehmen, um von seltenen DXCC-Gebieten zu funken. Für den Expeditionär gibt es nur in den seltensten Fällen die Möglichkeit, einen materiellen Gewinn aus einer DXpedition zu ziehen. Aber man kann die DXpedition natürlich mit einer Urlaubsreise kombinieren, um die Kosten zu reduzieren, und dann gibt es bei „einer guten DXpedition“ noch die Anerkennung in weiten DXer-Kreisen. Für die „Jäger“ auf der anderen Seite der Pile-Ups bleibt das Bemühen, die rare Station in und auf allen möglichen fehlenden Betriebsarten und Bändern zu erreichen. Bei sehr guter Ausbeute wird man eventuell selbst die QSL-Karten direkt schicken und hier ergibt sich auch die Möglichkeit, durch eine kleine Spende die Leistung der Expedition zu würdigen. Dabei gibt es gute und weniger nacheiferungswürdige Beispiele. Wenn ein deutscher OM eine deutsche DXpedition mehrfach um QSY für fehlende Bänder bittet und dann bei acht oder mehr QSOs gerade mal einen mit 1,10 DM frankierten Rückumschlag beilegt, ist das nicht besonders aufmerksam. Wem schadet es schon, wenn für eine wichtige QSL mal direkt geschickt wird und zusätzlich zum frankierten Rückumschlag eine 1,10 DM-Briefmarke oder ein IRC als Dankeschön und Anerkennung beigelegt wird. Viele erwarten, daß die DXpeditionäre schnellstens antworten, haben aber teilweise nicht einmal einen SASE beigelegt. Bitte bedenkt, daß das Log aufzuarbeiten und die Beantwortung von mehreren 100 Briefen Abend für Abend richtig Zeit kostet. Ein Bier in der Gaststätte kostet auch um die 5 DM, und so mancher ist da nicht so knauserig... Amateurfunk ist ein Hobby – etwas, was man gern tut und kein Geschäft. Natürlich sollte man von einer seriösen DXpedition erwarten, daß grundsätzlich ein Büro-QSL-Versand erfolgt (jede eingehende Karte wird beantwortet, wenn die Daten korrekt sind). Und es kann natürlich über das Büro wesentlich länger dauern. Manche DXpeditionen nehmen QSO-Daten per E-Mail an, so daß man schon den halben Weg gespart hat. Zum Glück gibt es auch noch zahlreiche DX-Vereine, die durch Spenden und Beiträge ihrer vielen Mitglieder einen wesentlichen Beitrag zu einer aufwendigen DXpedition leisten und damit diese u.U. erst ermöglichen.

IOTA-QTC

Bearbeiter: Thomas M. Rösner, **DL8AAM**
 Wörthstraße 17, 37085 Göttingen
 PR: **DL8AAM@DB0EAM**
 E-Mail: **dl8aam@dar.c.de**
 URL: <http://come.to/DL8AAM>

■ Insel-Aktivitäten

Europa: **GM3WOJ** und **GM4YXI** sind bis zum 29.10. von Mainland Island, der Hauptinsel der Shetlands, **EU-012**, QRV. Im CQWW SSB sind sie unter dem Contestrufzeichen **GZ7V** aktiv. **GZ** ist seit zwei Jahren der Sonderpräfix für die Shetlands, die für den CQWW als separater Multiplikator zählen (DXCC = GM). QSL via **ZS5BBO**, aktuelle Informationen unter www.GM7V.com.

Afrika: **Mauro**, **IN3QBR**, und **Walter**, **IN3XUG**, sind im CQWW SSB von der zu Italien gehörenden nordafrikanischen Insel Pan-



telleria, **AF-018**, in der Zone 33 unter **IH9P** aktiv. Außerhalb des Contests wird die Gruppe jeweils unter **IH9**/Heimatrufzeichen auch in CW und RTTY QRV werden. – Der Marconi Contest Club mit **Fabio**, **I4UFH**, **Alberto**, **IV3TAN**, **Tony**, **CT1ESV**, u.a. nimmt unter **D44TC** im CQWW SSB-Contest von der Insel Sal, **AF-086**, teil. QSL via **IV3TAN**.

Asien: **Pierre**, **HB9QQ**, ist vom 31.10. bis 12.11. als **8Q7QQ** von Gan Island in den Malediven, **AS-013**, aktiv. QSL via Heimatrufzeichen. – **J11PLF/1**, **7N1GMK/1** und **7N1PVR/1** sind vom 2. bis 5.11. von Hachijo, **AS-043**, in SSB und CW von 80 bis 10 m QRV. QSL-Karten über die jeweiligen Heimatrufzeichen.

Eine französische Gruppe mit **F5TYY**, **F6BFH**, **F9IE** und **YL F6EGG**, die vom 22.10. bis 10.11. durch Kambodscha reist, plant u.a. auch die Insel Koh Poah im Shianoukville-Archipel, **AS-133**, zu aktivieren. Bisher ist nur das Rufzeichen **XU7ABW** von **Alan**, **F6BFH**, bekannt. Den anderen Teammitgliedern sollen Lizenzen vor Ort ausgestellt werden. Für die Station, die die meisten QSOs bzw. Bandpunkte erzielt, wurde ein Pokal ausgelobt. Die QSLs gehen an die jeweiligen Heimatrufzeichen.

Nordamerika: **Hisato**, **7K1WLE**, ist vom 25. bis 31.10. von Resolute Bay auf Cornwallis Island in der Queen Elizabeth Islands Group, **Nunavut**, **NA-009**, als **VY0/7K1WLE** oder **AK2M/VY0** aktiv. Diese Insel liegt in der seltenen Zone 2! Da er verschiedene Aurora-Experimente plant, wird er hauptsächlich auf den niederfrequenten Bänder QRV werden. Sonnenaufgangs- bzw. Sonnenuntergangszeiten für Resolute Bay sind 1534 bzw. 2030 UTC. Als Pilotstationen für diese Aktivität agieren **JP1IOF** und **JF6OJX**. QSL via **JN1HOW**.



Südamerika: **Marco**, **CE6TBN**, ist noch bis Ende Oktober, einschließlich des CQWW SSB-Contests, von der Insel Chiloe, **SA-018**, als **CE6TBN/7** aktiv. QSL an **Marco Quijada**, P.O. Box 1234, Temuco, Chile. – Der Radio Club Mar Del Plata (**LU2DT**) aktiviert vom 23. bis 25.11. unter **LS2A** die Isla Verde, **SA-021**. Als Frequenzen sind 3510, 7005, 14020, 21020, 28020 und 50110 kHz in CW sowie in SSB 3680, 7080, 14190, 21290, 28400 und 50110 kHz vorgesehen.

Ozeanien: **Eric**, **T30ES**, ist derzeit als Freiwilliger des amerikanischen Peace Corps auf Butari Tari Island, **OC-017**, stationiert. Seine bevorzugten Betriebszeiten sind von 1000 bis 1200 UTC auf 14280 kHz. Derzeit arbeitet er mit einer solargestützten Low-Power-Rig (TS-430) an einer Dipolantenne. Aktuelle Informationen unter <http://people.mags.net/boem/kiribati1.htm>. QSL via **W1QI**.

Eli, **HA9RE**, ist bis zum 5.11. als **FO0ARE/A** von Rurutu, **OC-050**, auf allen Bändern aktiv. QSL via **Karoly Szabo**, **HA8IB**, Aradi U. 42, 5525 Fuzesgyarmat, Ungarn. – **Michael**, **DL1MHM**, macht bis 3.11. als **3D2MH** von den Fidshi-Inseln in SSB, CW, RTTY, PSK31 und PACTOR von 20 bis 10 m Betrieb. Aktivitäten sind von **Viti Levu (OC-016)**, **Vanua Levu (OC-016)**, **Mamanuca (OC-121)** und **Yasawa (OC-156)** geplant. QSL via Heimatrufzeichen, bevorzugt übers Büro.

Nico, **PA0MIR**, ist von Oktober bis April 2002 in Ozeanien unterwegs. Als erstes wird er Neuseeland besuchen. Bis Mitte November plant er, aus den IOTA-Gruppen **OC-036**, **OC-134**, **OC-201** und **OC-203** als **ZL/PA0MIR** aktiv zu werden. Anschließend wird er ab 15.11. als **VK3FEI** von verschiedenen australischen IOTA-Gruppen (u.a. **OC-001**, **OC-006**, **OC-136**, **OC-139**, **OC-220**) QRV. Genaue Pläne werden im Laufe des Trips bekanntgegeben. QSL via **PA0MIR** (**Nico van der Bijl**, **Lepelblad 129**, **NL 1441 VH Purmerend**). **Nico** bittet Höramateure bei SWL-Berichten mindestens jeweils drei Gegenstationen anzugeben!

Antarktis: **Jim**, **WA2EIJ**, aktiviert für die nächsten Monate mit **KC4USV** das Klubrufzeichen der amerikanischen **McMurdo-Station** auf **Ross Island**, **AN-011**. Hauptbetriebszeiten sind von 0000 bis 0800 UTC auf 14203, 14250 und 18130 kHz. QSL via **K1IED**.

IOTA-Vorzugsfrequenzen

SSB:	28560, 28460, 24950, 21260, 18128, 14260, 7055, 3755 kHz
CW:	28040, 24920, 21040, 18098, 14040, 10115, 7030, 3530 kHz
DID:	3645 kHz (innerdeutsche QSOs)

Aller guten Dinge sind drei

Es war für DL0KWH bereits der dritte IOTA-Contest. Wir machten unsere ersten Schritte als kleines Conteststeam 1999. Damals stand noch der gemeinsame Ausflug mit dem Funkgerät im Vordergrund. In diesem Jahr hatten wir uns mehr vorgenommen. Wir wollten endlich die 1 000 000-Punkte-Marke hinter uns lassen und die Erfahrungen, die wir in den vergangenen Jahre sammelten, sollten sich deutlich in der QSO-Zahl widerspiegeln. Die Vorbereitungen begannen schon im letzten Herbst mit dem Aufbau einer gut durchdachten



Der Standort von DL0KWH in Peenemünde

technischen Ausrüstung. Kein Gramm zuviel und kein Kabel zu wenig. Schließlich sollte es wieder mit der Segeljacht „Slocum“ von DH7NO zum Conteststandort – dieses Mal Hiddensee – gehen. Und da konnten wir weder zuviel sperriges Gepäck gebrauchen noch später im Insupermarkt irgendwelches Koaxialkabel nachkaufen.

Die Jahre zuvor funkten wir vom Ruden und waren dort vor allem von den Stromzeugern und unseren Fähigkeiten zur Improvisation abhängig. Das schränkte uns natürlich auf Dauer ein. Mit festem Stromanschluß und einem weitläufigen Gelände zum Antennenaufbau wollten wir unser Wunschergebnis erreichen.



Frank, DL2SWW, während des Contestbetriebs von DL0KWH

Aber meistens kommt ja irgendetwas dazwischen... Durch einen Defekt der Rügendammzugbrücke geriet unser Zeitplan in Gefahr. Pünktliche An- und Abreise auf dem Seeweg waren nicht mehr gesichert. Da ja unser Expeditionsschiff „Slocum“ nicht zuletzt wegen der Bordküche wieder Dreh- und Angelpunkt unserer Aktivität sein würde, mußte innerhalb weniger Tage ein Ersatzstandort her. Ausgerechnet während der Ferienzeit bei bestem Urlaubswetter!

Ganz in der Nähe von Freest, dem Heimathafen der „Slocum“, wurden wir fündig. Der Segel- und Regattaverein Peenemünde stellte uns ein ideales Contestgelände zur Verfügung. Nach den Ankündigungen zum Contest waren wir wohl auch die einzige größere Station auf EU-129. Überhaupt schienen immer weniger deutsche OMs Interesse am IOTA-Contestbetrieb zu haben. Dabei haben wir doch wirklich genug Inseln vor der Haustür.

Donnerstagabend vor dem Contest: Mit Kleinbussen und per Boot kamen wir im Peenemünder Hafen an. Zum Team gehörten Ralf, DH7NO, Klaus-Peter, DH1LA, Tom, DL2RTK, Frank, DL2SWW und Ric, DL2VFR. Wir fanden reichlich Platz für Zelt und Antennen vor und hatten offenbar keine Störung von über Kabel stolpernden Urlaubern zu befürchten. Zelt und Technik wurden schnell aufgebaut, dann war die Frage: Abendessen oder Antennenaufbau? Wir entschieden uns fürs Essen und hatten anschließend viel Spaß beim Aufbau der Titanex V8030 in stockdunkler Nacht unter Anteilnahme zahlreicher Mücken.

Der Freitag stand dann für das Ausprobieren zur Verfügung. Mit TS50, Smartuner und Titanex wurden zunächst einige hundert QSOs gemacht. Später ging es noch an den gemeinschaftlichen Aufbau des 3-Element-Beams. Mit vereinter Kraft brachten wir den Halbteleskopmast bis auf etwa 7 m Höhe. Für den Contestbetrieb würde es reichen. Vor Beginn des Wettkampfes hatten wir nun noch genug Zeit für den geselligen Teil und die sehenswerten Dinge in Peenemünde wie das U-Boot oder das Museum der ehemaligen Heeresversuchsanstalt. Immer mehr Stationen waren mit ihren Contestvorbereitungen auf den Bändern zu hören. Eine gute Gelegenheit, die eine oder andere neue Insel zu arbeiten.



Enrico, DL2VFR, hielt die Stellung in der Nacht

Samstagsmorgen, die letzten Vorbereitungen: Packet-Radio lief immer noch nicht (Empfangsprobleme). Also würden wir wohl auch dieses Jahr darauf verzichten müssen. Wir starteten wieder in der Klasse 100 W Mixed-Mode. Mit dem eigens für diesen Contest entwickelten kostenlosen Logprogramm SDI waren wir nun schon vertraut. Der zweite Transceiver ist jetzt auch aufgebaut. Es kann losgehen.

Für diese Mal wollten wir unsere Taktik ändern. Hatten wir die Jahre zuvor in den ersten Stunden auf CW und Multiplikatorsuche auf den oberen Bändern gesetzt, würden wir dieses Mal zuerst eine hohe QSO Rate anstreben. So funktionierte es dann auch.

Ab 1400 UTC ordnete sich alles dem Contestbetrieb unter. Wir gingen zu dritt an den Start. DL2VFR begann die ersten zwei Stunden in SSB, und DL2SWW (unsere Leihgabe aus Meck-Pom) setzte danach in CW fort. Die Multiplikatorsuche sollte dann vorwiegend bei Nacht in der „Sauregurkenzeit“ von DL2RTK vorgenommen werden. In diesem Jahr lief es auf den oberen Bändern so gut, daß wir ungewollt das 80-m-Band vernachlässigten.

Waren am Tage noch gut über 40° C im Zelt, machte uns in der Nacht ein Gewitterguß das Leben schwer. Technik und Antennenmast überstanden das Unwetter... nasse Schlafsäcke trocknen ja auch irgendwann wieder.

Am Sonntag war dann abzusehen, daß wir unser „1 000 000-Punkte-Ziel“ sicher erreichen würden. Diese Aussicht motivierte uns dann auch für den Rest der Zeit, aber ein oder zwei OPs mehr hätten es schon sein können.

Sonntag, Contestende: Es stehen mehr als 1100 Verbindungen (1,3 Mio Punkte) im Log. Wir bauten schnell ab und machten uns auf den Weg zurück nach Freest.

Nach der Arbeit das Vergnügen – eine Segeltour zur Greifswalder Oie und zum Ruden stand auf dem Plan. Von diesen beiden kleinen Eilanden wurden dann auch noch Punkte fürs Deutsche Inseldiplom und für diverse Leuchtturmdiplome verteilt.

Am Montagabend lagen vier tolle Tage hinter uns. Wir haben den Spaß nicht zu kurz kommen lassen, viel Funker- und Seemannsgarn gesponnen und ganz nebenbei sind wir mit unserem Contestergebnis recht zufrieden. Schließlich wollen wir nächstes Jahr wieder dabei sein. Dann wieder von Usedom, vielleicht mit ein paar Watt und einigen Leuten mehr.

Und wer es selbst noch nicht probiert hat – es kommt nicht unbedingt darauf an, Rekorde zu brechen – Awdh beim IOTA-Contest 2002!

Enrico Stumpf-Siering, DL2VFR

QRP-QTC

Bearbeiter: Peter Zenker
DL2FI@DB0GR
E-Mail: DL2FI@dl-qrp-ag.de
Saarstraße 13, 12161 Berlin

■ Kennt Ihr Franzi?

Nee, nicht die Schwimmerin, die Funkamateurin. Am 25.9. um 1650 UTC hatte ich ein tolles QSO mit Franzi, DN2LU, aus Sandesneben, das liegt weit oben im Norden. Franzi ist nicht einmal 10 Jahre alt, hat aber schon Verbindungen mit Funkamateuren aus mehreren Ländern gehabt. Besonders stolz ist sie auf ein langes QSO mit den Lehrerstudentinnen aus Omsk in englischer Sprache, dabei hat sie in der Schule noch gar nicht richtig englisch sprechen gelernt. Franzi „spricht“ auch schon ziemlich gut CW, zumindest nervt sie Papa Rolf damit, wenn sie während einer Autofahrt in Di-DahDiDit redet. Nicht unbedingt QRP, aber unsere Zukunft. Sie wird sich sicher bald ihr erstes Funkgerät selbst bauen, und da wir ja Franzi nicht gefährden wollen, wird es mit Sicherheit keine PA mit 2000 V auf der Anode sein, sondern ein 12-V-QRP-Gerät.

Franzi hat mich auch ganz nachdenklich gemacht. Ihr hat das QSO offensichtlich so viel Spaß gemacht, daß ich es richtig schlimm finde, meinen eigenen Kindern und Enkeln diesen Spaß aus „Zeitmangel“ immer vorenthalten zu haben. Aber was nicht ist, das kann ja noch werden. Dadurch, daß es jetzt die Ausbildungsrufzeichen gibt, sind uns ja alle Möglichkeiten gegeben.

Auf einer Pfadfinder-Homepage habe ich heute gelesen: „Kinder brauchen Abenteuer“, und was ist denn abenteuerlicher, als sich ein Funkgerät zu bauen und damit den Kontakt zu anderen Menschen irgendwo in der Welt zu suchen (sagt ein Funkamateur, ein Briefmarkensammler hat sicher andere Vorstellungen von Abenteuern). Franzi, ich finde es toll, daß Dein Papa sich die Zeit genommen hat, um Dir den Amateurfunk nahezubringen. Am liebsten hätte ich einen langen Brief von Dir, in dem Du schilderst, wie Du Amateurfunk erlebst. Wenn Du nicht gerne schreibst, dann treffen wir uns einfach wieder auf 80 m und Du erzählst mir alles, damit ich es aufschreiben kann. Vielleicht können wir damit dann viele andere Papas und Opas davon überzeugen, daß sie ihren Kindern und Enkeln auch Amateurfunk beibringen, und vielleicht schaffen wir es sogar, daß sich alle funkenden Kinder einmal auf 80 m treffen.

■ Entwicklungen im QRP-Bereich

Von elecraft sind einige der lange versprochenen Zusätze für den K2 verfügbar geworden. Das NF-Filter besteht aus einem passiven L/C-Filter, das für CW mit einem 80 Hz (3 dB) aktivem Filter kaskadiert werden kann. Entgegen der ursprünglichen Absicht wurde die interne Echtzeituhr nicht in das ebenfalls verfügbare K2IO, die Computerschnittstelle integriert, sondern in das NF-Filter. Das K2IO macht zusammen mit einer kostenlosen Software den K2 jetzt für blinde OPs noch interessanter, da alle Parameter per Sprachausgabe abrufbar sind. SSB-Freunde werden sich freuen, daß die

bekannteste Firma Heil ein spezielles Handmikrofon für den K2 entwickelt hat. Heil-Mikrofone zeichnen sich durch einen für Sprache optimierten Frequenzgang aus. Die neue Firmware Revision 2.01F benutzt einen neuen Prozessor, der alle bisher bekanntgewordenen Probleme bei Telegrafiegeschwindigkeiten oberhalb von 200 BpM weggewischt hat. Kommentar eines QRQ-Freundes: „Es war schon so, als hätte man sich einen Porsche gekauft, der sich in der Kurve wie ein VW benimmt. Mit der neuen Firmware bin ich absolut happy.“

Für einige Bausätze der DL-QRP-AG wird es bald auch Fertigspulen geben. Das dürfte besonders die OMs freuen, die das Bewickeln der kleinen Neosid-7-mm-Bausätze mit 0,1 mm dünnem Draht für eine QRP-spezifische Form des Masochismus halten. Natürlich dürfen



CSS-Empfänger-Prototyp mit NE602/NE612 für das 40-m-Band von WB0RMT (Beschreibung im QRP-Report 3/01)

preisbewußte Masochisten oder Leute, die es unkompliziert finden, ihre Spulen auch weiter selbst wickeln. Fertigspulen sind geplant für den Hohentwiel 2-m-CW/SSB-Transceiver, den DigiFun PSK31-Transceiver und natürlich für den neuen Tramp-8. Dieser ist inzwischen im Vorserienstatus. Acht Bänder in einem Gehäuse von 130 mm x 45 mm x 150 mm.

Die komplette Beschreibung des Tramp-8 CW-Projekts werden im Januarheft der CQDL zu finden sein, im Internet sind unter www.dl-qrp-ag.de einige Vorabinformationen zu finden. Um es gleich vorwegzunehmen, wir werden auch diesmal keine seitenlangen Stücklisten veröffentlichen. Wer die Stückliste haben möchte, kann sie ab Januar per SASE bei der DL-QRP-AG anfordern, sie aus dem Internet laden, oder er findet sie in der Baumappe. Stücklisten sind nur für diejenigen, die sich ernsthaft mit dem Projekt beschäftigen. Alle anderen freuen sich sicher, wenn sie auf dem eingesparten Platz andere interessante Beiträge lesen können.

Viele Diskussionen gibt es schon um den neuen TenTec Modell 516 IF-DSP-Transceiver. Zum Zeitpunkt, da ich das Manuskript für dieses QTC schreibe (8.10.) ist von TenTec nichts Genaueres zu erfahren. Zu allen Daten gibt es immer den Zusatz „vorläufig“ oder „muß noch festgelegt werden“. Der 516 soll ein 5-W-Allmode-Transceiver mit durchstimmbarem RX und TX auf allen Afu-Bändern von 160 bis 10 m mit Dual-VFO werden. Es soll 38 DSP-Filter im Bereich mit Bandbreiten von 200 Hz bis 8 kHz geben. Geplant ist eine Stromaufnahme von 400 mA bei Empfang und 2 A im Sendebetrieb. Der voraussichtliche Preis wird bei US-\$ 595 liegen. Aber wie gesagt, alle

Werte sind Planungswerte. Internetbenutzer können die weitere Entwicklung unter www.tentec.com/tt516.htm selbst verfolgen. Wenn es soweit sein wird, werden wir sicher frühzeitig ein Testgerät bekommen; immerhin gehört der Leserservice des Theuberger-Verlages ja zu den TenTec QRP-Händlern.

Yaesu hat mit dem FT-817 einige Funkamateure ins Schleudern gebracht. Obwohl das Leben ja angeblich zu kurz ist für QRP, sind von diesem Gerät inzwischen Stückzahlen verkauft worden, von denen wahrscheinlich selbst die Entwickler nicht einmal geträumt haben.

QRPproject wird Anfang 2002 eine eigene Automatik-ATU herausbringen. Die ATU, deren Prototypen bereits erfolgreich getestet wurden, hat einen Abstimmbereich von 8 Ω bis zu einigen kΩ (mit zuschaltbarem 1:4 / 1:9 / 1:15 UN-UN), bistabile Relais und einem Speicher für 1000 Frequenzen sowie dazugehörigen L/C Kombinationen. Etwas früher soll das in der CQ DL beschriebene HF-Vielfachinstrument von Günter, DK8OH, als Bausatz fertig sein. Aktuelle Neuigkeiten zu den QRPproject-Bausätzen wie immer im Internet auf www.qrpproject.de oder per Telefon (030) 85 96 13 23.

■ Münchner QRP-Selbstbaukurs

Der Ortsverband München-Nord (C12) des DARC e.V., veranstaltet im November einen QRP-Selbstbaukurs im Bürgerzentrum Mohr-Villa in München-Freimann. In Zusammenarbeit mit dem Amateurfunkclub der Münchner Volkshochschule und dem Telegrafiekurs von C12 soll mit dem QRP-Selbstbaukurs auch die praktische Seite des Amateurfunks gefördert werden. Zusammen mit erfahrenen Funkamateuren bauen die Interessenten den Small-Wonder-Labs-Bausatz SW+ in einer kleinen Gruppe auf, gleichen Sender und Empfänger mit modernen Meßinstrumenten ab und nehmen ihn an der Klubstation DK0MN in Betrieb.

Neben der Praxis wird auch etwas Theorie an Hand des Bausatzes vermittelt; Oszillator (VFO), Filterschaltungen, Mischerbausteine und Verstärker sind die Themen.

Als Vorkenntnis wird erwartet, daß die Teilnehmer und Teilnehmerinnen in der Lage sind, mit einem Lötkolben umzugehen und es sich nicht unbedingt um ihren ersten Bausatz handeln soll. Spezielle Amateurfunk- oder Theoriekenntnisse werden nicht vorausgesetzt. Es wird nur noch etwas Werkzeug, ein Multimeter und ein Elektronik-Lötkolben benötigt. Zusätzliche Arbeitsunterlagen werden durch den OV bereitgestellt.

DARC-Ortsverbänden, die sich für das Konzept bzw. Unterlagen interessieren, vermittele ich gerne den Kontakt zu den verantwortlichen OMs. Das gilt natürlich auch für Münchner YLs und OMs, die am Kurs teilnehmen möchten.

QRP-Frequenzen (in kHz)

CW: 1843, 3560, 7030, 10 106, 14 060, 18 096, 21 060, 24 906, 28 060, 144 060

SSB: 3690, 7090, 14 285, 21 285, 144 285

FM: 144 585

SSB-QRP-Netz

Donnerstags 1830 ME(S)Z auf 3,620 MHz

Ausbreitung November 2001

Bearbeiter: Dipl.-Ing. František Janda, OK1HH
CZ-251 65 Ondřejov 266, Tschechische Rep.

Das elfjährige Maximum der Sonnenaktivität liegt wahrscheinlich hinter uns. Die Tage werden kürzer, und die Ionosphäre der nördlichen Hemisphäre absorbiert die kleineren Quanten der ionisierenden Sonnenstrahlung, so daß die Maxima der Kurven der benutzbaren Frequenzen sinken. Es verringert sich ebenfalls die Dämpfung, vor allem auf den unteren Bändern. Aber auch auf den höherfrequenten Bändern wird es nicht schlecht sein; die Vorhersagen gehen von $R_{12} = 110$ aus.

Mit etwas Glück werden sich im November alle Kurzwellenbänder bis 10 m an den meisten ungestörten Tagen für DX-Verbindungen regelmäßig öffnen, auch wenn die Intervalle der Öffnungen hauptsächlich in den Richtungen entlang der Breitenkreise kurz und in nördliche Richtungen sehr unregelmäßig sein werden. Falls es mehr Störungen gibt, oder wenn die Sonnenaktivität deutlich schwankt, werden die Bedingungen weniger günstig sein.

Im allgemeinen wird die bisherige Entwicklung der Ausbreitungsbedingungen im 23. Zyklus nicht allzu günstig eingeschätzt, und es gibt keinen Grund anzunehmen, daß sich ihr Charakter plötzlich wesentlich ändern würde. Hintergrund dieser Feststellung sind die insge-

samt wenig glatten (also eher „zackigen“) Kurven der Indizes der Sonnenaktivität und infolge dessen auch der Erdionosphäre. Die „merkt“ sich noch dazu die letzte Entwicklung, und zur Beseitigung der Folgen von Störungen und zum eigentlichen Aufbau der Schichten und Bereiche mit günstigem Verlauf der Ionisation benötigt sie Zeit. Der November zählt aber auf den Kurzwellenbändern zu den relativ günstigen Monaten, in denen sich außer der üblichen „sprunghaften“ Ausbreitung noch dazu verhältnismäßig oft ionosphärische Wellenleiter bilden, dank derer die durchgängige Dämpfung weiter abnimmt, hauptsächlich auf den niedrigeren Frequenzen.

Nach dem vorjährigen primären Maximum des elfjährigen Zyklus erwarteten wir mit Spannung das sekundäre Maximum, und es schien, daß es den September ($R = 150,7$, Solarflux 233,3 s.f.u.) durchlief.

*

Nach dem quasiperiodischen Minimum der Sonnenaktivität Ende Juli begann die Sonnenaktivität im August etwas rasanter anzusteigen, auch wenn es sich anfangs in der Ionosphäre noch nicht auswirkte. Erst der weitere Anstieg der Sonnenstrahlung in der zweiten Augustwoche begann Früchte in Form von sich langsam bessernden Bedingungen auf den DX-Bändern zu tragen, und die höchsten nutzbaren Frequenzen entsprachen $R = 115$ bis 120.

Die Ausbreitungsbedingungen verschlechterten sich am 16.8. (nachdem Teile einer koronalen Massenejektion die Erde erreichten), und

der Anfang der Störung am 17.8. verlief ohne eine positive Phase. Etwas günstiger war die Situation am 18.8., und eine spürbare Verbesserung der Ausbreitungsbedingungen begann am 19.8., der dann ab 20.8. eine neuerliche Verschlechterung folgte. Eine große Gruppe Sonnenflecken, aus der auch die Partikel vom 16.8. stammten, sorgte noch für eine starke Eruption am 25.8. Die Erde erreichte aber nur ein Teil der ausgeworfenen Partikel, außer einem Dellingler-Effekt (in Europa bis 7 MHz, in den USA aber bis zu 20 MHz) hatte sie keine weiteren gravierenden Auswirkungen.

Im Bakensystem der IBP/NCDXF nahmen während des Frühlings schrittweise 4X6TU, CS3B und kürzlich 5Z4B wieder ihre Arbeit auf, und seit 18.8., nach einer längeren Pause, auch VR3HK (zukünftig VR2KP). Auf dem 10-m-Band konnte man dank sporadischer E-Schicht eine Reihe der europäischen Baken (z.B. GB3RAL, EA3JA, EI0TEN, F5TMJ, LA4TEN, LA5TEN, SV3AQR, YO2X) und auch die entfernteren Signale aus dem Süden (LU1FHH, PY2XW, ZS1J, ZS1LA) hören.

Die Tageswerte des in Penticton, B.C., täglich um 2000 UTC auf 10,7 cm gemessenen Sonnenstroms betragen im September 120, 121, 132, 148, 156, 164, 166, 167, 163, 160, 165, 160, 152, 147, 147, 143, 145, 156, 158, 156, 160, 162, 170, 175, 199, 190, 192, 199, 197, 199 und 189 (Durchschnitt 163,2 s.f.u.).

Die Tagesindizes A_k des geomagnetischen Feldes aus Wingst lagen bei 12, 8, 18, 8, 23, 21, 9, 8, 10, 10, 8, 16, 27, 13, 8, 4, 36, 20, 10, 8, 16, 20, 10, 4, 14, 13, 16, 14, 6, 12 und 15 (Durchschnitt 13,5).

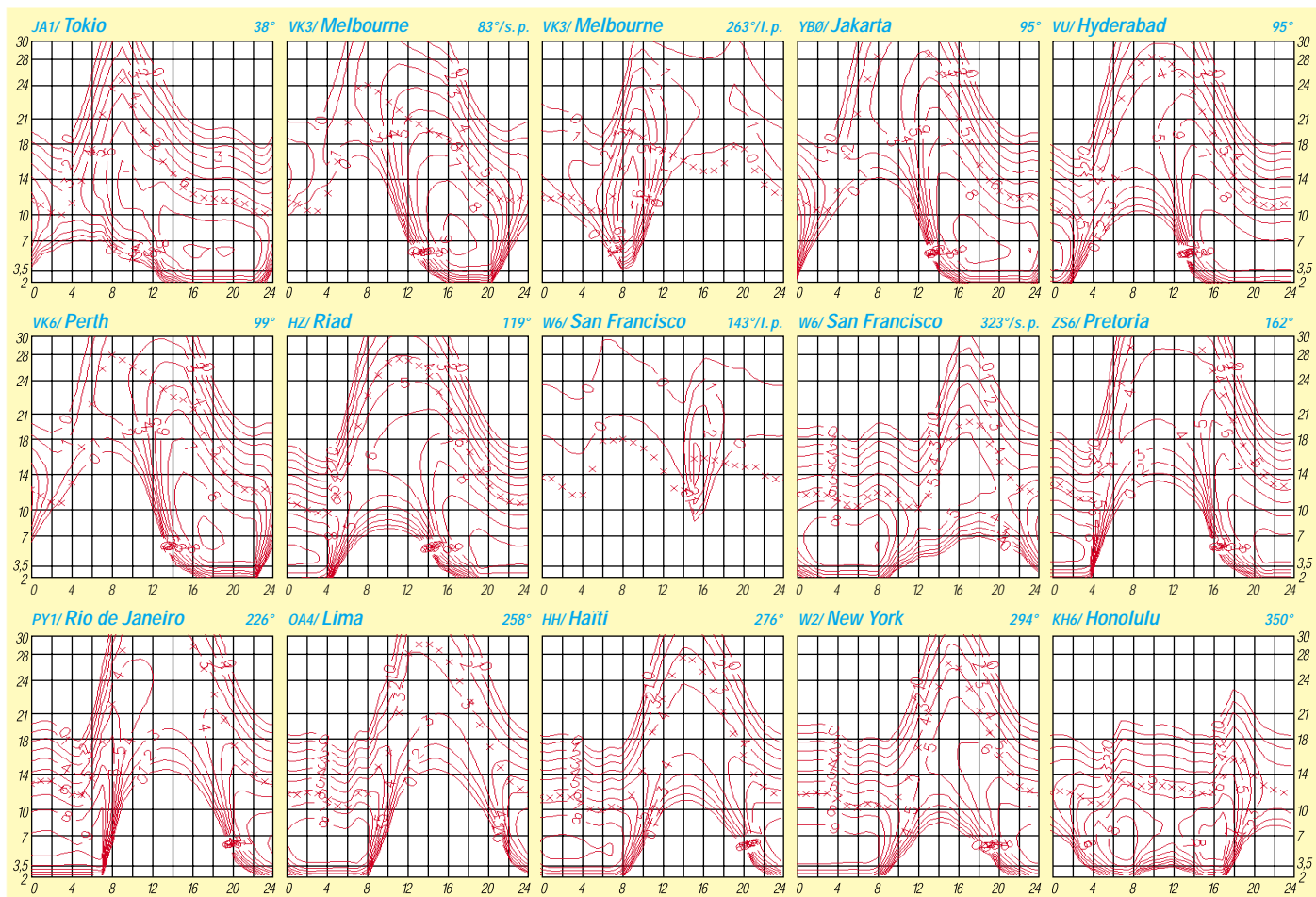

Diplome

■ DIG-Diplom

Zur Erinnerung an das Jubiläum 30 Jahre DIG (1969 bis 1999); es gelten alle Verbindungen mit DIG-Mitgliedern, DIG-Klubstationen und DIG-Sonderstationen ab 10.10.99, dem 30. DIG-Geburtstag. Zu arbeiten sind 30 DIG-Mit-



Das Diplom ist vierfarbig auf 250 g/m² schwerem Karton (DIN A 4) gedruckt.

glieder entweder nur in SSB oder nur in CW oder in SSB und CW gemischt. Auf Kurzwelle dürfen pro Land maximal drei Stationen gewertet werden. Auf UKW dürfen pro Mittelfeld maximal drei Stationen gewertet werden. Das Diplom wird nicht nummeriert, es wird verliehen für Verbindungen nur in Telegrafie, in Mixed (Betriebsarten und Bänder) und für Verbindungen nur auf den UKW-Bändern

Der Diplomantrag erfolgt mit einem Logbuchauszug, der mit einem SAL und mit der Gebühr von 10 DM oder US-\$ 5 bzw. 5 Euro an folgende Anschrift geschickt wird: Hubertus Golz, DJ1HN, Dörpstroot 16, D-21709 Bossel.

(Stand Aug. 99, DHIPAL und DIG-Rat)

■ WU-100-Diplom

Das WU-100 wird vom Rivne-Regional-Departement der ukrainian Amateur Radio League (UARL) herausgegeben.

Antragsteller (auch SWLs) benötigen zur Erlangung des Diploms Verbindungen mit ukrainischen Stationen ab 1.1.96 wie folgt:

- europäische Stationen 100 QSOs
- DX-Stationen 50 QSOs



Das W-100-Diplom ist dreifarbig auf 250 g/m² schwerem Karton (DIN A 4) gedruckt.

Es gibt keine Band- oder Betriebsartenbeschränkungen; QSOs mit derselben Station sind auf verschiedenen Bändern erlaubt.

Der Diplomantrag (GCR-Liste) ist mit 8 IRCs, US-\$ 5 oder 5 Euro an Paul Tarasovich, UT1KY, P.O. Box 85, Rivne, 33027, Ukraine, zu senden.

(Stand Aug. 01, tnx DL6ZFG)

Funken unterm Leuchtturm: Lighthouse-Weekend 2001

Der Morgen graut, als die Funkamateure Klaus, DL8MTG, und Florian, DL3OCG, der nordischen Küste entgegenfahren. Bei der Ankunft in St. Peter Boehl, gegen 9 Uhr Ortszeit, überrascht sie strahlend blauer Himmel und ein intensiver Sonnenschein. Ein schmaler Weg führt zu dem Standort, der an diesem Tag die Logbücher füllen soll. Und dann steht er vor ihnen: Der Leuchtturm zu St. Peter Boehl.

Gegen Ende des 19. Jahrhunderts wies an dieser Stelle eine Bake der Nordseeschifffahrt den Weg, später wurde sie zum Leuchtturm ausgebaut. Unter Verwunderung staunender Passanten werden die Stationen errichtet. Für den K2 von DL8MTG wird eine G5RV (symmetrisch angepaßt) sowie eine Tripel-Leg für die unteren Bänder aufgebaut. Der Norcal von DL3OCG soll an einer Inverted-V betrieben werden. Die Decke auf der Wiese ausgebreitet, sind beide Stationen mit allgemeinen Anrufen auf 80, 40 und 20 zu vernehmen.

Die Rapporte am frühen Morgen sind durchwachsen, Großbritannien kommt mit 559 lesbar an, und beurteilt das Norcal-Signal mit 339, was bei den Bedingungen mit 1 W Ausgangs-



Florian, DL3OCG, mit dem Norcal zwischen den Füßen.

leistung doch erfreulich ist. Weitere Verbindungen folgen, Highlight ist eine Station aus Florida, die mit dem K2 gearbeitet wird. Es entstehen schöne QSOs und zeitweise kleinere Pile-ups.

Die Aktivitäten zum Lighthouse-Weekend sind sehr gut. Mittlerweile fällt den beiden OMs auf, daß der kleine Trampelpfad am Fuße des Leuchtturms der Hauptverkehrsweg für Strandtouristen ist. Es bleibt also nicht aus, daß neugierige Schönwetternutzer beginnen, Fragen zu stellen. Dabei gibt es sehr interessierte Leute, aber auch lustige Verwechslungen.

Als Funkamateure weiß man, daß sich nicht jedermann etwas unter diesem Hobby vorstellen kann. Doch die Vermutungen dieser Friesen sind eher exotisch: So gilt man z.B. als Beauftragter des Deichschutzes, der Vogelstimmen, insbesondere diverse Brutverhalten, aufzeichnet. Oder aber als Wetterdienst und Seefunkzentrale – Erklärungen helfen hier weiter. Gegen Mittag verbessern sich die Ausbreitungsbedingungen, Verbindungen werden stabiler, Rapporte besser. Am Nachmittag muß eine Badepause (natürlich nacheinander – die Ta-

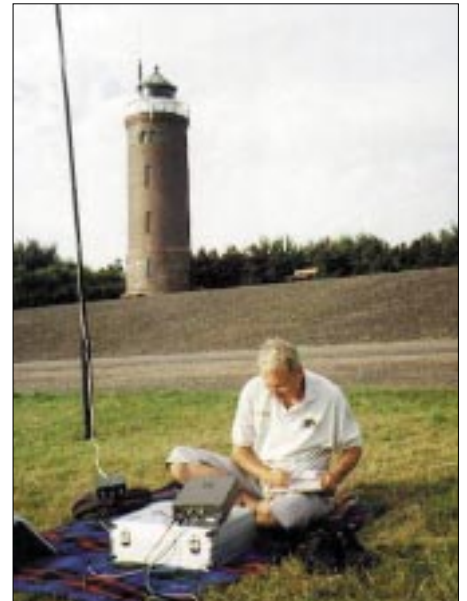

Klaus, DL8MTG, beim QRP-Funkbetrieb mit dem K2. Im Hintergrund der Leuchtturm.

sten müssen schließlich heiß bleiben) eingelegt werden, die Sonne brennt. Leider nimmt das eine gute Stunde Zeit in Anspruch, denn: Wenn man etwas vom Wattenmeer kennt, dann das, daß immer Ebbe ist. Aber auch diese Exkursion lohnt sich, das Wasser ist erfrischend und klar.

Mit neuem Elan dreht man über die Bänder, am Norcal in CW, am K2 auch in SSB und sogar auf 2 m wird der Leuchtturm St. Peter Boehl aktiviert. Dort ist auch das Feuerschiff Elbe 1, DLOCUX, QRV, mit dem Versprechen, die Nacht durchzuarbeiten. Der Abend nähert sich, die Bedingungen auf 40 m werden schlechter, so daß der Norcal abgebaut wird. Im angehenden Sonnenuntergang führt man die letzten QSOs mit dem K2, der Wind wird stärker, die Luft kühler. Gegen 22 Uhr ist schluff, und wir treten befriedigt die Heimreise an.



Das „Shack“ von DL3OCG und DL8MTG

Auch wenn die Bedingungen zunächst schlecht waren, hat sich dieser Ausflug doch gelohnt. Frische Luft, das Outdoor-Feeling, gute Verbindungen und nicht zuletzt interessierte Leute haben wieder einmal bewiesen, was wahrer Ham-spirit bedeutet: in erster Linie Fun!

Florian Hanschmann, DL3OCG

QSL-TELEGRAMM

THE QSL ROUTES MONTHLY SHEET 11-01
DL9WWM-DL5KZA-SM5CAK-SM5DOC © QSL-ROUTES BERLIN

DX-Call	Manager	DX-Call	Manager
3CSJ	MW0BRO	9N7QJ	J10LQJ
3D2AD	Y11AD	9N7KQ	DL7UF8
3D2AW	DL2AWG	9N7SC	JA08C
3D2MH	DL1MHM	9N7ZK	SM4AIO
3D2XU	PA3AXU	9V1YC	AA5BT
3DA0DF	DL7ZDF	AA5WD	YO9HP
3DA0RF	DL7ZDF	A92GJ	N1SHM
3G4DX	CE4EBJ	AA6RX/XE1	AA6RX
3V8SM	DL1BDF	AE9B/PJ2	AE9B
3W2B	XW2A*	AP2ARS (>8/01)	S53R
3W2ER	G4ZFE	AP2JZB	K2EWF
3W3ZZ	JA1E1U	AT0HF	VU2JOS
3W7TK	OK1HWB	B14F (8/01)	BA4TA
3XY6A	VE2XO	B15Q	BA4EQ
3Z0W1	SP4NDU	BV5BG	IK7JTF
4D695AN	DUI5AN	BW0RS	BV4VE
4KOLO	4Z5LO	BZ4DH1	I1YRL
4K6GF (>8/00)	TA2ZV	C21XU	PA3AXU
4K9W	CE46BV	C91RF	DL6DQW
4L0G	DL7BO	C98DC	DL7AFS
4L7AA (>00)	4Z5CU	C98DF	DL6DQW
4O1Z	YU1AAAX	CE2GLR	EASKB
4Z7OF	K0IN	CE2LZR	EASKB
4Z7SW	ON6TZ	CE2SQE	EASKB
4Z7VK	DJ9ZB	CE2SCV	EASKB
4T01	OA4DJW	CL6BIA	N3ZOM
4Z8GZ	DH2GZ	CM6QN	EASKB
5A3Z	5A1A	CM6YD	EASKB
5N0NAS	K1WY	CN2DX (>2/00)	H9PHLM
5N0NHD	JH8BKL	CO2AV	EASKB
5N3ZP	IK5JAN	CO2CR	EASKB
5N6EAM	IK7JTF	CO2FN	EASKB
5R8FL (>9/01)	G3SWH	CO2FU	EASKB
5R8FT (>9/01)	G3SWH	CO2GL	EASKB
5R8FV (>9/01)	G3SWH	CO2GP	EASKB
5R8GO (>9/01)	G3SWH	CO2OR (>9/99)	F6FNU*
5R8GZ (>9/01)	G3SWH	CO2OQ	EASKB
5R8HC	F68UM	CO2VG	AD4Z
5Z7JK	IY2SB	CO2VQ	EASKB
5Z7KZ	VE6KBS	CO3JR (>1/01)	EASKB
5Z4TT	SP5TT	CO3ME	EASKB
6L0UR	HLSAP	CO6BR	EASKB
7Q7KZ	EA2LZF	CO6FA	W3HC*
7X3WDK	EASKB	CO6FU	EASKB
8P6ET	WA4JTK	CO6HF	EASKB
8P9HW	G4IOQ	CO6RD	EASKB
8R1USA	8R1AK	CO6TB	N3ZOM
9A2JS/SV9	9A2JS	CO6TH	EASKB
9E1S	IY3TRK	CO6TY	EASKB
9G1UW	DL8SP	CO6XN	HK6DOS
9G5DX	JH8PHT	CO6YY	EASKB
9H0VRZ	PA7DX	CO7KR	DL5DCA
9H1EL	EA8CH	CO8CH	EASKB
9H3AAG	PA3BLS	CO8CY	EASKB
9H3AAK	PE1RVQ	CO8EJ	EASKB
9H3AY	G3SDG	CO8LY	EA7ADH
9H3LRK	PA0LRK	CO8OT	EASKB
9H3Q	PA0RDY	CO8XI	EASKB
9H3S	PA3HGP	CO8ZZ	DK1WI
9H3X	PE1NGF	CP4AY	EASKB
9H3YM	PE1OFJ	CP4BT	EASKB
9J2LS	ZS6JON	CP4IC	EASKB
9K2AI	IK7JTF	CP6XE	IK6SNR
9K2MU	WA4JTK	CQ4CEC	CT1BNW
9K2QQ	KB2MS	CT3BX	H99CRV
9K2SS	KB2MS	CX3EE (01)	EA7FTR
9K2USA (9/01)	9K2RA	CX1UO	EASKB
9L1DX	EA4CEN	CX1CC (01)	EASKB
9M2TO	JA0DMV	CX2AQ	EASKB
9N1AC	N3ME	CX2SA	EASKB
9N7BY	JA0BYS	CX3HF	EASXX
9N7DK	OE4MDA	CX3UG	EASKB
9N7DL	JH0HDL	CX3VB	EASKB
9N7IG	JA3IG	CX5AO	EASKB

DX-Call	Manager	DX-Call	Manager
CX5BBI	KA5TUF*	DL72R/TG	DF3EC/TA3
CX7OV	EA5KB	DF4EK/VE3	DF3EC
D2BB	W3HNK*	DF9NW/SV8	DF9NW
D2EB	I3LLH	DH3YMG/SV5	DH3YMG
D44TD	CT1EKF	DH5JG/EA8	DH5JG
		DH5JR/SV3	DH5JR
		DH7FB/IS0	DH7FB
		DJ3KR/BV3	DJ3KR
		DJ5MX/TK	DJ5MX
		DJ6YC/SV8	DJ6YC
		DJ8OT/SV3	DJ8OT
		DJ9XB/SV9	DJ9XB
		DK9CG/SV7	DK9CG
		DK9CG/TA1	DK9CG
		DL1ARD/SV5	DL1ARD
		DL1CW/TG	DL1CW
		DL1DA/KP4	DL1DA
		DL1EBR/OZ	DL1EBR
		DL1KBQ/EA6	DL1KBQ
		DL1LH/5B	DL1LH
		DL1SEW/TK	DL1SEW
		DL2GF/VO	DL2GF
		DL2HYH/HB0	DL2HYH
		DL2RVS/Y4	DL2RVS
		DL2SWM/OZ	DL2SWM
		DL2YY/Y4	DL2YY
		DL3GA/TG	DL3GA
		DL3HQN/SV5	DL3HQN
		DL3YMK	DL3YMK
		DL4AMK/9A	DL4AMK
		DL4KM/H9	DL4KM
		DL4LVB/OZ	DL4LVB
		DL5NUA/SV5	DL5NUA
		DL5SD/OZ	DL5SD
		DL6DQW/ZS6	DL6DQW
		DL6KAC/EA6	DL6KAC
		DL6BAR/SV8	DL6BAR
		DL7CM/HP1	DL7CM
		DL7FER/IM0	DL7FER
		DL7FER/TK	DL7FER
		DL7VAF/OZ	DL7VAF
		DL8AAV/OZ	DL8AAV
		DL8KWS/SV9	DL8KWS
		DL8LAS/EA6	DL8LAS
		DL8MCA/SV8	DL8MCA
		DL8STU/9A	DL8STU
		DL9NCW/ZL4	DL9NCW
		DL9YBY/HA	DL9YBY
		DU1ZV	JA1BRK
		DU3NXE	W3HNK*
		E20HHK	E21EIC
		ED1SDC	EA1AUM
		ED1SMM	EA1DYS
		ED2AZ	EA2RU
		ED4MAD	EA4RC
		ED5FME	EA5URA
		ED5RCQ	EA5URA
		ED5SAC (01)	EA5GHK
		ED7MCE (9/01)	EA7MCE
		ED7VLC	EA7OO
		EF1SDC	EA1AUM
		EG1SDC	EA1AUM
		EI4VWV	EA5KB
		EK1700L	EK6GB
		EK1700Y	EK6GB
		EK3KA	EK6CW
		EK7DX	FL6GQ
		EK8WA	SP9ERV
		EL2DT (>7/01)	WA4TII
		EM1CC	UT1UT
		EM1KCC	UT1UA
		EM2SPO	US1PM
		EO100ZOO	UY0GZ
		EO5U	UT2UB
		EP2ASZ	W3HC*
		EP3HR	I2MQP
		ES1FB/OH0	ES1FB
		ES1RA/OH0	ES1RA
		ES8I	ES1AX
		ET3VSC (>4/01)	K3IRV
		EV5X	EU1XX
		EW3CW	KODEQ
		EW6GF	DL8KAC
		EX0M/J6	DF8WS
		EX0V	NEFF
		EX7ML	DL4YFF
		EX8MCO	EX8F
		EX8NP	IK2OPR
		EX8W	UA3AGS
		EY10S	D1JMM
		EY10T	D1JMM
		EY8MM	K1BV
		EZ10BO	EZ8BO
		F5TBA/VE2	F5TBA
		F8DEG/FY	F8DEG
		F9NW/SV8	F9NW
		FG5FC	F6DZU
		FG5FR	F6FNU*
		FM5DN	KU9C
		F00CLA	F6CTL
		F00DEH	ON4QM
		F05QG	XE1L
		FR5ZU/T (9/01)	JA8FCG
		FY5FU	F5PAC
		G3JAG/ZS6	G3JAG
		G3SXW/ZL7	G3SXW

DX-Call	Manager	DX-Call	Manager
G3TXF/ZL7	G3TXF	IK6VNT/5A	IK6VNT
GM0DHz/p	G0DHz	IK8SUT/IE9	IK8SUT
GM00PK/EA5	GM00PK	IK8YTN/IE9	IK8YTN
GM4COK/DU1	GM4COK	IO6ARI (9/01)	IO6ARI
HA3HP/9A	HA3HP	IR3MTA	IR3MTA
HB9ASZ/F	HB9ASZ	IR5A	IR5A
HB9BHY/SV8	HB9BHY	IR8PR	IR8PR
HB9CRV/H	HB9CRV	IT9PGG/IF9	IT9PGG
HC3AP	HC3AP	IU8W	IU8W
HC5NCR	HC5NCR	IW3RUA/T7	IW3RUA
HF35KFU	HF35KFU	IZ0CKM/IB0	IZ0CKM
HG50HSC	HG50HSC	IZ2ABR/HE3	IZ2ABR
HH2SJR (>10/00)	HH2SJR	IZ6BRN	IZ6BRN
H8A (01)	H8A (01)	IZ7ATN/SV8	IZ7ATN
HQ0GL	HQ0GL	IZ7BNH/SV8	IZ7BNH
HK0OEP (>98)	HK0OEP	I28FH	I28FH
HK1RRL	HK1RRL	J41K	J41K
HO1A	HO1A	J44L	J44L
HP1AC	HP1AC	J49XB	J49XB
HZ1AB	HZ1AB	JA1ELY/A25	JA1ELY
I2ADN/IG9	I2ADN	JA1OEM/A25	JA1OEM
I2AE/IM0	I2AE	JA5XAE/KH0	JA5XAE
I2AE/IS0	I2AE	JA6WFM/HR3	JA6WFM
IK1QBT/TK	IK1QBT	JA7AQR/KH0	JA7AQR
IK2DUW/IB0	IK2DUW	JA8EMU	JA8EMU
IK4MED/ID9	IK4MED	JH9PVB/KH2	JH9PVB
IK6VNT/5A	IK6VNT	JI1ETU/9M2	JI1ETU
IK8SUT/IE9	IK8SUT	JL1UWY/5N0	JL1UWY
IK8YTN/IE9	IK8YTN	JR3XMG/HS0	JR3XMG
IO6ARI (9/01)	IO6ARI	JT1FBX	JT1FBX
IR3MTA	IR3MTA	JW1BR	JW1BR
IR5A	IR5A	JW5X	JW5X
IR8PR	IR8PR	LA1BR	LA1BR
IT9PGG/IF9	IT9PGG	LA5X	LA5X
IU8W	IU8W	LA7QI	LA7QI
IW3RUA/T7	IW3RUA	LA7QIA	LA7QIA
IZ0CKM/IB0	IZ0CKM	K3IRV	K3IRV
IZ2ABR/HE3	IZ2ABR	KA6HFN	KA6HFN
IZ6BRN	IZ6BRN	K3TC/SV8	K3TC
IZ7ATN/SV8	IZ7ATN	K4SV/VP5	N2AU
IZ7BNH/SV8	IZ7BNH	K5YY/V5	K5YY
I28FH	I28FH	K6ST/6Y5	K6ST
J41K	J41K	K7WD/KH0	JH7IMX
J44L	J44L	K9ULW/Y51	WOMZD
J49XB	J49XB	KC4AAA	K1IED
JA1ELY/A25	JA1ELY	KE5WJ/YV1	KE5WJ
JA1OEM/A25	JA1OEM	KF2AT/MW	KF2AT
JA5XAE/KH0	JA5XAE	KA6BCI	KA6BCI
JA6WFM/HR3	JA6WFM	KG4DX (9/01)	W4WX
JA7AQR/KH0	JA7AQR	KH0AC	K7ZA
JA8EMU	JA8EMU	KH06S/JFG	JA6BCI
JH9PVB/KH2	JH9PVB	LA2N/p	LA5QKA
JI1ETU/9M2	JI1ETU	LP7H	LU9HS
JL1UWY/5N0	JL1UWY	LRO9 (WAESSB01)	LU2NI
JR3XMG/HS0	JR3XMG	LW9DAH	AC7DX*
JT1FBX	JT1FBX	LW9E0C	EA7JX
JW1BR	JW1BR	LX9EG/TF4	LX1NO
JW5X	JW5X	LX9SW (9/01)	PA1KW
LA1BR	LA1BR	LZ1BJ/YU8	LZ1BJ
LA5X	LA5X	LZ3XV/ZA	LZ3XV
LA7QI	LA7QI	MOCFV/ZS	JK3GAD
LA7QIA	LA7QIA	MOHEN/mm	PA3BLS
LA9QIA	LA9QIA	MU0ASP	F5SHQ
K3IRV	K3IRV	MW2I (9/01)	UE1AK
KA6HFN	KA6HFN	NOMX/9A	DJ2MX
K3TC	K3TC	N9ZP/IS0	DF9ZP
N2AU	N2AU	NW0L/PJ2	NW0L
K5YY	K5YY	OA6CY	EASKB
K6ST	K6ST	OE5NJ	EASBYP
JH7IMX	JH7IMX	OE6YRG/SV9	OE6YRG
WOMZD	WOMZD	OE7SRAA	OE7SRAA
K1IED	K1IED	OG3GZ	OG3GZ
KE5WJ	KE5WJ	OG3XR	OG3XR
KF2AT	KF2AT	OG6YF	OG6YF
KA6BCI	KA6BCI	OH9AR	OH9AR
W4WX	W4WX	OH9MM	OH9MM
K7ZA	K7ZA	OH0B	OH0B
JA6BCI	JA6BCI	OH0PM	OH0PM
LA2N/p	LA2N/p	OH2BH/UC3	OH2BH
LU9HS	LU9HS	OH2BYS/EA8	OH2BYS
LU2NI	LU2NI	OK1DSM/9A	OK1DSM
AC7DX*	AC7DX*	OK1HSK/9A	OK1HSK
EA7JX	EA7JX	OK1MU/OD5	OK1MU
LX1NO	LX1NO	OK1YM/SV	OK1YM
PA1KW	PA1KW	OK2BOB/CT3	OK2BOB
LZ1BJ	LZ1BJ	OK2FD/CT1	OK2FD
LZ3XV	LZ3XV	OK8YM	OK8YM
JK3GAD	JK3GAD	OM9M	OM9M
PA3BLS	PA3BLS		
F5SHQ	F5SHQ		
UE1AK	UE1AK		
DJ2MX	DJ2MX		
DF9ZP	DF9ZP		
NW0L	NW0L		
EASKB	EASKB		
EASBYP	EASBYP		
OE6YRG	OE6YRG		
OE7SRAA	OE7SRAA		
OG3GZ	OG3GZ		
OG3XR	OG3XR		
OG6YF	OG6YF		
OH9AR	OH9AR		
OH9MM	OH9MM		
OH0B	OH0B		
OH0PM	OH0PM		
OH2BH	OH2BH		
OH2BYS	OH2BYS		
OK1DSM	OK1DSM		
OK1HSK	OK1HSK		
OK1MU	OK1MU		
OK1YM	OK1YM		
OK2BOB	OK2BOB		
OK2FD	OK2FD		
OK8YM	OK8YM		
OM9M	OM9M		

DX-Call	Manager	DX-Call	Manager
ON4BB/SV9	ON4BB	ON6CRK/LX	ON6CRK
ON4PA/LX	ON4PA	OS0TIB	OS0TIB
ON5CT/SV8	ON5CT	OT5PAT	ON6RM
ON5JE/SV9	ON5JE	P29AM	NU5O
ON6CK/LX	ON6CK	P29VR	W7LFA
OS0TIB	OS0TIB	P40MM (9/01)	K3MM
OT5PAT	ON6RM	P51DX	PIRATE
P29AM	NU5O	PA0VDV/PJ2	PA0VDV
P29VR	W7LFA	PA0VHA/3B8	PA0VHA
P40MM (9/01)	K3MM	PA1TK/F	PA1TK
P51DX	PIRATE	PA0VHA	PA0VHA
PA0VDV/PJ2	PA0VDV	PA3BAG/3B8	PA0VHA
PA0VHA/3B8	PA0VHA	PA3CPG/Z2	PA3CPG
PA1TK/F	PA1TK	PA8MO/MM0	PA3EHW
PA0VHA	PA0VHA	PJ2T (WAESSB01)	KN7Y
PA3BAG/3B8	PA0VHA	RA0AL	W3HC*
PA3CPG/Z2	PA3CPG	RA0FU	UA3DX
PA8MO/MM0	PA3EHW	R16UKI	RU60U
PJ2T (WAESSB01)	KN7Y	R19K	UA4RC
RA0AL	W3HC*	RK2FWA	DK4VW
RA0FU	UA3DX	RN30A/5B	RN30A
R16UKI	RU60U	RP3DPW	RK3DXG
R19K	UA4RC	RZ1AK/p	RZ1AK
RK2FWA	DK4VW	S21RA	EA7FTR
RN30A/5B	RN30A	S21YH	

QSL-Splitter

Im Berichtszeitraum gab es u.a. folgende **direkte** QSL-Eingänge: 9M6A, BQ9P, FW/G3TXF, HK5QG/X0M, MJ/DL1ZBO, PJ7/W3HNK, V8AAP, ZK1NDS, ZL7/G3SXW; sowie via **Büro** (meist über Manager): 3A/DJ5MN, 4S7TWG, 4S7YSG, 9H3DLH, 9J2RA, 9N1DU, A35NB, A45ZN/p, CO0OTA, CO8ZZ, CT3KN/CT1, FT5ZJ, JE5WJM/VP9, JD1BJP, JD1BKQ, JW5UF, JW6YEA, KH0/JK2TQB, PJ7/K7ZUM, PY0ZFO, TO0DX, V5/DM5TI, Z31JA und ZK1SHJ.

Mac, WA4FFW, berichtete, daß per 28.9. alle QSL-Karten, die er für **3Y0C** erhielt, beantwortet waren – eingeschlossen aller „not found in the log“, Büro-Karten und SWL-Berichte.

Hannes, DL3NM (ex DL3NEO), ist kein ständiger QSL-Manager von **4U1TU** bzw. **4U1VIC**. Er kann nur folgende Aktivierungen bestätigen: 4U1TU vom 21. bis 26.8.94 sowie 4U1VIC vom 20. bis 21.11.98.

Phil, G3SWH, vereinbarte während eines Aufenthaltes in Madagaskar für folgende Stationen als QSL-Manager tätig zu werden: **5R8FL**, **5R8FT**, **5R8FV**, **5R8GO** und **5R8GZ**.

QSLs der Conteststation **6D2X** in Mexiko vermittelt ab sofort AC7DX.

Sollten Sie ein QSO mit **9N7QK** gehabt haben, können die QSO-Daten auch per E-Mail an dl7ufp@t-online.de überspielt werden. Frank sendet die QSLs dann per Büro zurück.

N4AA hat nun alle Direktanfragen für QSL-Karten von **HK3JH** (Malpelo 98, 99 und 2001) beantwortet. Falls weiterhin Probleme bestehen sollten, kann man Carl über N4AA@dxpub.com kontaktieren.

Steve, IK4WMH ist der neue QSL-Manager für **IQ4T**. Karten können entweder direkt an ihn (Stefano Turci, Cerchia S. Egidio 4460, 47023 Cesena) oder übers Büro gesandt werden. Anfragen für Büro-Karten nimmt er auch via E-Mail topdxe@tin.it entgegen.

Joe, W3HNK, informierte, daß man über ihn innerhalb kurzer Zeit QSL-Karten von **JT1CO** erhalten kann (SASE mit US-\$ 1).

Logs im Internet

D68C	http://www.dxbands.com/comoros
C98DC	http://www.qsl.net/dl7afs/index.html
EA9LS	http://dx.qsl.net/logs
FK8HC/p	http://www.multimania.com/fk8hc/
FO0/F5JJW	http://f5nod.waika9.com/
GB0HI	http://www.qsl.net/g0wre
GB0SM	http://www.qsl.net/g0pse
HL0C	http://www.qsl.net/hl0c
J48T	http://www.qsl.net/on6wl
JW0PK	http://www.dxpediton.org
K3J	http://www.qsl.net/k3j
LZ1KMS	http://www.qsl.net/lz4bu
SV8/IK0REH/p	http://digilander.iol.it/ik0reh
TK/IK1QBT/p	http://www.qsl.net/ik1qbt
TY0CDX	http://perso.wanadoo.fr/f5cwu/htm/logty.htm
VE8PW	http://www.qrz.com/va3rj/search_ve8pw.html
VK8PW/8	http://www.qrz.com/va3rj/search_vk8pw.html
YP1W	http://www.qsl.net/y03kaa

Auf der Seite von Dave, VA3RJ, findet man inzwischen mehr als 2700 Online-Logs: http://www.qrz.com/va3rj/frame_logs.html.

Laut **LX2RH** sind alle QSLs für Verbindungen mit **LX0GDH** und **LX0GDJ** übers LX-Büro versandt worden.

Tony, **WF1N**, bearbeitet für sämtliche seiner bisherigen IOTA-Aktivitäten Anfragen für Büro-QSL-Karten über seine neue E-Mail-Adresse a.spino@snet.net.

Nach Aussagen von Mike, **ZP5YW**, reichen seit 1.10. auf Grund von Portoerhöhungen 1 IRC bzw. US-\$ 1 nicht mehr aus, um in einigen südamerikanischen Ländern das Rückporto bei Direkt-QSLs zu decken (mindestens 2 IRCs).

Tnx für die QSL-Karten via **DG0ZB**, **DJ1TO**, und **DL9RCF**.

Call	Adresse
3DA0RS	Box 3744, Manzini
4W6MM	Thorvaldur Stefansson, Box 3699, Darwin, NT 0801
5A1A	Abubaker Alzway, Box 74421, Tripoli
5H3RK	Ralph Karhammar, Box 9274, Dar Es Salaam
5R8DA	Jean Dussault, P.O. Box 157, Tamatave 501
9J2CA	Box 31916, Lusaka
A22HH	Box 13, Maun
DL2YY	Dietmar Piepenhagen, An der Nordbahn 23, 16556 Borgsdorf
DL6DQW	Reinhard Fendler, Waldteichstr. 34/ 21-15, 01468 Boxdorf
DL6MYL	Martina Rudolph, Dorfstr. 30, 29416 Rademin
DL7AFS	Bärbel Linge, Eichwaldstr. 86, 34123 Kassel
DL7DF	Siegfried Presch, Wilhelmsmuehlenweg 123, 12621 Berlin
DL7UFP	Frank Proschmann, Nr. 5, 07589 Waltersdorf
EA1AUM	Juan Carlos Rodriguez Garcia, Padre Arintero 5-1-Dcha, E-33400 El Pozon, Aviles, Asturias
EA4CEN	Jose A. Rodriguez Fernandez, General Castejon 1-6 A, E-28924 Alcorcon, Madrid
EA5KB	Jose F. Ardid Arlandis, Box 5013, E-46080 Valencia
EA7FTR	Francisco Lianez Suero, Asturias 23, E-21110 Aljarque, Huelva
F51PW	Joel Ricaud, 32 Avenue de la Vallee du Lys, F-37260 Artannes-sur-Indre
F6BUM	Jacques Mainguy, Brouquet, Buzet sur Baise, F-47160 Damazan
FW5ZL	Guy Petit de la Rhodiere, B.P. 2, Mata-Utu, Wallis, F-98600 Uvea
G3SEM	Paul Cort-Wright, 32 Brian Ave, Norwich NR1 2P
G3SWH	Phil Whitchurch, 21 Dickensons Grove, Congresbury, Bristol, BS19 5HQ
G3TXF	Nigel Cawthorne, Falcons, St. George's Avenue, Weybridge, Surrey, KT13 0BS
HK0VGJ	Abel Carmelo Guerrero Martinez, P.O. Box 852, Isla San Andres
IK4MED	Dario Calza, Via Stradella 54, I-29100 Piacenza - PC
IV3TRK	Silvio Terconi, Via Luigi di Jenner 18, I-34148 Trieste - TS
IZ0CKJ	Alessio Roma, Via Sterparo 43, I-03023 Ceccano - FR
IZ7BNH	Raffaele Di Troia, P.O. Box 178, I-70056 Molfetta - BA
J69AZ	Box 3056, La Clery, Saint Lucia
JA0SC	Hirotaida Yoshiike, 722-1 Shiba Matsushiro-Cyo, Nagano-City, 381-1214
JA1ELY	Toshikazu Kusano, Box 8, Kamata, Tokyo
JA1OEM	Shinichi Toyofuku, Box 9, Sawara, Chiba 287-8691
JA1PCY	Hirotao Tsukahara, 1-26, Fukai, Kitamoto, Saitama 364
JA6BCI	Takeshi Nishida, 265 Nose-Minami, Takada, Miike, Fukuoka 839-02
JA7AQR	Yoshihiro Tanaka, 1-10-6 Minamihara, Yamagata 990-2413
JA7AYE	Nobuyasu Hosaka, 98-115 Haramae, Oogawara, Miyagi
JE1DXC	Masayoshi Mihara, 4-22-23 Motobuto, Urawa Saitama 336
JG1OUT	Mitsuya Tamaki, 2-18-14, Kojima, Taito, Tokyo 111
JH8BKL	Katsuhide Kawase, 284-30, Kawaguchi-kisen, Teshio Town Teshio, Hokkaido 098-3312
JP1TRJ	Hiroyuki Tsukahara, 1-26, Fukai, Kitamoto, Saitama 364
JR7TEQ	Takashi Nakamura, 20-2, Midorigaoka, Shirosahi, Miyagi, 989-02
K5ZE	Glenn E. Haffly, 6202 Aragon Village, San Antonio, TX 78250
KX7YT	John E. Core, 1554 NW Benfield Dr., Portland, OR 97229
N3ZOM	Frank Dalonzo Jr., 460 Sharon Rd., Moon Twp, PA 15108
OM2SA	Juraj Sipos, Box 550, 93013 Trhova-Hradska
PA0VDV	Joeke van der Velde, Delleburen 1, NL-8421 RP, Oldeberkoop
PA0VHA	Hans Vernhout, Ph. de Goedestraat 54, NL-3132 XR Vlaardingingen
PA3AXU	Gerard A.M.C. Dijkers, Dr. P. A. Cornethof 3, NL-6669 AZ Dodewaard
PA3BLS	E. R. Kleis, C. de Jongestr 102, NL-1444 EN Purmerend
PA3GIO	Bert v d Berg, Parklaan 38, NL-3931 KK Woudenberg
PA7DX	Anton Kerkhof, Blaublicke 2, NL-8401 MG Gorredijk
RW3RN	Alex Kuznetsov, P.O. Box 57, Tambov-23, 392023
RZ1OA	Vlad Sadakov, P.O. Box 48, Arkhangelsk, 163040
SM4AIO	Ernfird Aspelin, Bjuraker 1818, S-78291 Malung
UA3DX	Nick Averyanov, Box 39, Odintsovo-10, 143000
UN2O	Leo V. Welikanov, P.O. Box 1, Atyrau, 465002
VK4FW	Bill Horner, P.O. Box 1343, Maroochydhore, 4558
W1QI	Candlewood ARA, Box 3441, Danbury, CT 06813
WA4JTK	Alan E. Strauss, 17401 NW 47th Avenue, Carol City, FL 33055
WN7T	Paul S. Marbourg, 1858 Emerald Lake Way, Bellingham, WA 98226
WX8C	Harry G. Rudolph III, 8047 Dover Dr., Grand Blanc, MI 48439
XW2A	Box 2659, Vientiane
YB1A	Halim Park, KP. Cimacan Rt. 12/06 Cimacan Pacet, Cianjur 43253
YE1D	Deddy D. Iskandar, P.O. Box 99, Karawang 41300
YK1AH	Fadel Shehab, Box 9597, Damaskus
ZL2HE	H. E. Law, 68 Ruahine Street, Dannevirke 5491

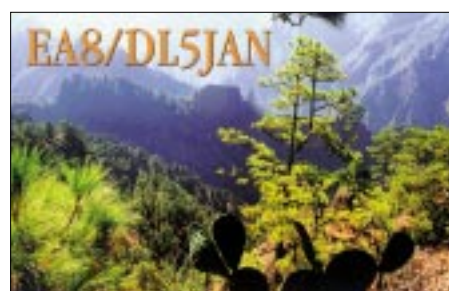
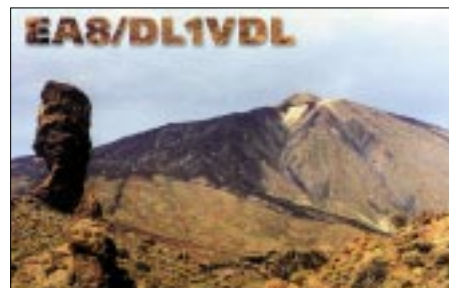
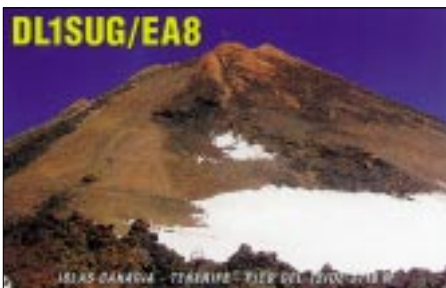

Termine – November 01

26.10.

Festveranstaltung des OV S54 im Europark Chemnitz ab 19 Uhr.

1.11.

0700/0900 UTC Holzhammer-Contest (80 m)
0900/1100 UTC Holzhammer-Contest (2 m)
1100/1200 UTC Holzhammer-Contest (70 cm)

1.–4.11.

Hobby+Elektronik mit Future World in Stuttgart.

1.–7.11.

0000/2400 UTC HA-QRP-Contest (CW)

2.–4.11.

Treffen der Interessengemeinschaft „Funkamateure in Hilfsorganisationen“ in der Landes-Polizeischule Sachsen, Außenstelle Dommitzsch (Landkreis Torgau). Infos unter www.qsl.net/ig-fih/dommitzsch.html.

3.11.

0600/1000 UTC IPARC-Contest (CW)
1400/1800 UTC IPARC-Contest (SSB)

3.–4.11.

Afu-Treffen auf der dänischen Insel Fyn in der Schule in Odense. Umfangreiches Programm. Einweisung auf 145.225 (OZ5AF7). Weitere Infos über www.hamspirit.dk bzw. E-Mail aft@hamspirit.dk oder über Jan, OZ1IZL, Tel. (+45) 66 15 21 41.

4.11.

1200/1200 UTC Ukrainian DX Contest (CW/SSB)
1400/1400 UTC Int. Marconi-Memorial (VHF/CW)
0900/1100 UTC HSC CW Contest (1)
1100/1700 UTC 10-m-Digital-Contest (4)
1500/1700 UTC HSC CW Contest (2)

6.11.

1800/2200 UTC NAC/LYAC 144 MHz (CW/SSB/FM)
1800/2200 UTC UBA HOB Contest 144 MHz

9.–11.11.

2300/2300 UTC JA Intern. DX Contest (SSB)

10.11.

10. Rheintal Electronica ab 9 Uhr in der Hardt-Halle in 76448 Durmersheim, Kreis Rastatt. Einweisung auf 145.500 MHz durch DF0RHT. Weitere Infos: Rheintal Electronica, Postfach 41, 76463 Bietigheim/Baden, Tel. (0 72 45) 93 75 97.

28. Afu-Flohmarkt des OV R01 von 9 bis 14 Uhr in der Benzenberg-Realschule, Siegburger Str. 38. Infos über Burkhard John, DK5JG, Tel. (02 11) 63 29 78.

4. Elektronik-Flohmarkt und Radiobörse ab 9 Uhr im Bürozentrum Bürgerwiese Dresden, St.-Petersburger Str. 15 (Zufahrt Zinzendorfstr.), 01069 Dresden. Infos über wintraken@web.de und Tel. (03 51) 8 49 78 87.

0900/1100 UTC Aktivität Schleswig-Holstein (40 m)

1300/1800 UTC DARC VHF/UHF-RTTY-Contest
1500/1700 UTC Aktivität Schleswig-Holstein (80 m)
1800/2000 UTC Akt. Schleswig-Holstein (V/UHF)

10.–11.11.

0000/2400 UTC ARRL-EME-Contest
0000/2400 UTC Montana QSO Party (CW/SSB)
0000/2400 UTC WAE DX Contest (RTTY)
1200/1200 UTC OK/OM-Contest (CW/SSB)

11.11.

0700/0900 UTC Aktivität Schleswig-Holstein (80 m)
1500/1700 UTC Aktivität Schleswig-Holstein (40 m)
1800/2000 UTC Akt. Schleswig-Holstein (V/UHF)

13.11.

1800/2200 UTC NAC/LYAC 432 MHz (CW/SSB/FM)
1800/2200 UTC UBA HOB Contest 432 MHz

17.11.

Hausmesse bei WiMo Antennen und Elektronik GmbH von 10 bis 17 Uhr in Herxheim: Neuestes Equipment vor Ort, Vorfürungen, Verlosung wertvoller Sachpreise.

18. Göttinger Funk- und Elektronik-Flohmarkt des OV H53 von 9 bis 17 Uhr im Kulturzentrum der Stadt Göttingen, Godehardstr. 19-21 (ehemaliges Jugendfreizeitheim). Einweisung auf 438.700 MHz. Anmeldungen bei DL6AAZ, Tel/Fax (0 55 03) 9 15 90 09.

Treffen der DUBUS-Gruppe zum 30. Jahrestag ab 15 Uhr im Landhotel Helenehof, Dorfstr. 66 in 14641 Tietzow. Gäste sind herzlich willkommen.

Herbsttreffen der SDXG (Süddeutsche DX-Gruppe) ab 14 Uhr in 76703 Kraichtal (Nähe Bruchsal). Programm/Anfahrtsbeschreibung unter www.sdxg.net.

DXer-Treffen in Duisburg-Rheinhausen.

1400/1700 UTC Aktivitätscontest Distr. Nordsee (2 m)

17.–18.11.

0000/2400 UTC ESPERANTO-Contest
1600/0700 UTC AOEC 160 m (CW/SSB)
2100/0100 UTC RSGB 1,8 CW Contests (2)

18.11.

0800/1100 UTC OK VHF/UHF/SHF Contest (CW/SSB)
0800/1200 UTC Distrikt Köln-Aachen Contest
0830/1030 UTC Aktivitätscont. Distr. Nordsee (70 cm)
1300/1700 UTC HOT-Party (Homebrew) (CW)
1030/1130 UTC Aktivitätscont. Distr. Nordsee (23 cm)

19.11.

1800/2200 UTC Distrikt Köln-Aachen Contest

20.11.

1800/2200 UTC NAC/LYAC 1,3 GHz&up (CW/SSB/FM)
1800/2200 UTC UBA HOB Contest 1296 MHz
1900/2200 UTC Distr. Köln-Aachen Cont. (10 m-70 cm)

24.–25.11.

0000/2400 UTC CQ WW DX Contest (CW)

27.11.

1800/2200 UTC NAC/LYAC 50 MHz (CW/SSB)
1800/2200 UTC UBA HOB Contest 50 MHz



DL-QTC

■ BMWi will Abgabefrist verschieben

Das Bundesministerium für Wirtschaft und Technologie will die Abgabefrist für die Selbsterklärung bis zum 31.12.02 ausdehnen. Diese Information teilte das Ministerium Hans Jörg Unglaub, DL4EBK, in seiner Funktion als Vorsitzender des RTA schriftlich mit. Trotz der verlängerten Zeitspanne müssen die Grenzwerte von den Funkamateuren eingehalten werden. Die Übergangsfrist betrifft nur Amateurfunkstellen, die bereits vor Inkrafttreten des Gesetzes über den Amateurfunk betrieben wurden, also vor dem 28.6.97.

DL-Rundspruch des DARC Nr. 36

■ Einspeise-Frequenzen von RWE-Powerline teilweise in Afu-Bändern

Die Einspeise-Frequenzen der Powerline-Technik von RWE liegen teilweise auch in Amateurfunkbändern. Das ist das Ergebnis eines Informationsgesprächs von Vorstandsmitglied Hans Jörg Unglaub, DL4EBK, mit der RWE-PLC-Arbeitsgruppe. Sie gab die Frequenzen bekannt, auf denen Powerline Communication sowohl außerhalb als auch inhäusig eingespeist wird.

Dies sind im „Outdoor“-Betrieb die Frequenzen 2,4 MHz, 4,8 MHz und 10,8 MHz, jeweils ± 1 MHz. Somit sind hier das 160- und das 30-m-Band betroffen. Im „Inhouse“-Betrieb wird bei 19,8 MHz, 22,8 MHz und 25,8 MHz eingespeist, auch dort jeweils ± 1 MHz. Hier ist lediglich das obere Ende des 12-m-Bandes betroffen. Funkamateure sollten auf diesen Bändern besonders auf mögliche Störsignale achten.

DL-Rundspruch des DARC Nr. 36

■ Stellungnahme zu Störstrahlung von Kabeltelekommunikationsnetzen

Der DARC wird eine Stellungnahme zu den HF-Grenzwerten der Störstrahlung von Kabeltelekommunikationsnetzen abgeben. In der kommenden Sitzung der Arbeitsgruppe ERC SE 35, die sich mit der Festlegung solcher Grenzwerte als CEPT/ERC-Empfehlung befaßt, haben Funkdienste die Gelegenheit, ihre Position darzulegen. Innerhalb der Eurocom, einer IARU-Arbeitsgruppe, haben sich Experten auf eine Erklärung geeinigt. Diese wurde an die europäischen Mitglieder der IARU versandt. Die Mitglieder können sich per E-Mail an den Vorsitzenden der ERC SE 35 wenden, in der sinngemäß steht: „... die zusätzliche Belastung des natürlichen Grundrauschens durch diese Kabelnetze muß geringstmöglich sein. Der ursprünglich von der britischen Verwaltung vorgeschlagene Wert von 0 dBV/m, gemessen in einer Entfernung von 10 m, wird heute von ihr zwar nicht mehr unterstützt, kommt jedoch den Erfordernissen der Funkamateure für Frequenzen unter 30 MHz sehr nahe. Daher unterstützt die IARU einen solchen Grenzwert im SE 35.“ Damit ist klar, daß die europäischen Amateurfunkverbände die NB30 der deutschen Verwaltung ablehnen. Der vorgeschlagene Grenzwert liegt wenigstens 3 S-Stufen oder mehr unterhalb der NB30.

DL-Rundspruch des DARC Nr. 34

■ IARU sieht Telegrafie nicht mehr als KW-Zugangsvoraussetzung an

„Unabhängig von jeglichen früheren relevanten Entscheidungen besteht die IARU-Politik nunmehr darin, die Morsetelegrafie nicht mehr als Zugangsvoraussetzung für den Zugang zur Kurzwelle vorzusehen.“ So heißt es in einer Resolution, die der Verwaltungsrat der IARU, das Administrative Council (AC), nach seiner Sitzung in Guatemala Anfang Oktober beschloß. Das Administrative Council der International Amateur Radio Union (AC) hatte sich am Rande der 14. Generalversammlung der IARU-Region-2 getroffen.

Hauptthema der Sitzung des Gesamtvorstandes der IARU vom 6. bis 8.10. war der Stand der Vorbereitungen der IARU für die Welt-nachrichtenkonferenz 2003. Dabei ging es u.a. um die Harmonisierung des 40-m-Bandes, um Fragen der angemessenen Zuteilung für den Kurzwellenrundfunk unterhalb 10 MHz, um die Überarbeitung von Artikeln der Radio Regulations (RR), so des Artikels S1 zur Definition der Amateurfunkstelle, des Artikels S19 zur einfacheren Bildung von Rufzeichen im Amateurfunkdienst und des Artikels S25 über den Amateurfunkdienst.

Darüberhinaus hat das AC die schon eingangszitierte Resolution angenommen: „Vor dem Hintergrund der Tatsache, daß die ITU-R Recommendation M.1544 über die Mindestvoraussetzungen der Zulassung zum Amateurfunkdienst ohne Widerspruch akzeptiert wurde sowie in der Erkenntnis, daß Morsetelegrafie eine wirksame und effiziente Betriebsart ist, die von vielen tausenden Funkamateuren praktiziert wird sowie in der weiteren Erkenntnis, daß die Position der Morsetelegrafie als Zulassungskriterium zur Kurzwelle nicht länger als wesentlich für eine gesunde Zukunft des Amateurfunkdienstes angesehen wird, beschließt das AC, daß sich die Mitgliedervereinigungen für eine Interimslösung einsetzen mögen, wonach die Prüfungsgeschwindigkeit nicht über 5 WpM liegen soll; unabhängig von jeglichen früheren relevanten Entscheidungen besteht die IARU Politik nunmehr darin, die Morsetelegrafie nicht mehr als Zugangsvoraussetzung für den Zugang zur Kurzwelle vorzusehen.“ Karl Erhard Vögele, DK9HU, weißt in diesem Zusammenhang darauf hin, daß diese Resolution mit dem Beschluß des Amateurrates im Mai 2000 vereinbar ist, wonach als Zugangsvoraussetzung zur Kurzwelle auch andere Kriterien als Morsetelegrafie denkbar sind.

■ AMTEC 2001

Diese findet zum 21. Mal auf dem Saarbrücker Messegelände in den Hallen 3, 4 und 5 statt. Auch in diesem Jahr werden zahlreiche Besucher, die am Sonntag, den 2.12. von 09 bis 16.30 Uhr Gelegenheit haben, eine der größten Veranstaltungen dieser Art im südwestdeutschen Raum zu erleben.

Die AMTEC 2001 hat auf ihren 7000 m² für jeden Besucher etwas zu bieten: vom Computereck bis zum Röhrenradiosammler, vom ATV-Begeisterten bis zum QRPer. In Halle 3 wird für das leibliche Wohl der Besucher gesorgt. Weitere Informationen finden Sie unter: <http://www.darc-saar.de>.

Thomas Fricke, DL4VCM

33. DNAT in Bad Bentheim

Vom 23.8. bis 26.8. fanden die 33. Deutsch-Niederländischen Amateurfunkertage (DNAT) in Bad Bentheim nahe der deutsch-niederländischen Grenze statt. Wieder kamen mehrere tausend Besucher aus ganz Europa. Die meisten waren begeistert und planen für das nächste Jahr die DNAT vom 22. bis 25.8. fest ein. Die DNAT werden von niederländischen und deutschen Funkamateuren gemeinsam gestaltet. Neben vielen anderen sind vor allem Frits van Rossum, PA0BEA, und Henk Sibum, PA0GHS, sowie der DNAT-Vorsitzende Siegfried Prill, DC9XU, Hartwig Fischer, DK8BE, und Manfred van Kampen, DH5BAL, die ehrenamtlichen Organisatoren der DNAT. Das Konzept der DNAT ist eine Kombination von vielfältigen Amateurfunkveranstaltungen wie Afu-Demostation, Mobilwettbewerbe, Nacht-Fuchsjagd, Geräteausstellung, Fachvorträge und Treffen von Amateurfunkverbänden sowie Hamfest inklusive Showteil,



Die Verleihung der Goldenen Antenne (von links nach rechts): Herr Alsmeier, Bürgermeister der Stadt Bad Bentheim, Frau Intzoglou, Herr Georg Intzoglou, DL4SV.

täglichen Abendveranstaltungen, Stadtquiz, Preisverleihungen, Campingplatz-Gemeinschaft und einem großen internationalen Flohmarkt. Abgerundet wird dieser Veranstaltungskanonen durch die Verleihung der Goldenen Antenne.

Diese Goldene Antenne wird seit etwa 20 Jahren für eine humanitäre Leistung unter Einsatz des Amateurfunks von der Stadt Bentheim verliehen. Der Preis wird international ausgeschrieben und wird von einer internationalen, hochrangig besetzten Jury vergeben.

Dieses Jahr erhielt der in Eßlingen lebende Grieche Georg Intzoglou, DL4SV, die 19. Goldene Antenne. Er rettete durch seine Aufmerksamkeit und schnelle Alarmierung fünf deutschen Seglern das Leben.

Den Hergang der Rettung trug der Bürgermeister der Stadt Bad Bentheim anlässlich der Verleihung der Auszeichnung vor. Herr Alsmeier betont, daß das „Hobby Amateurfunk“ von großem Nutzen in Notsituationen sein kann und auch Menschenleben retten kann, wie oft bei der Verleihung der Goldenen Antenne deutlich wird.

Vertreter der Amateurfunkverbände und der Politik sowie der Schirmherr der DNAT, der Landesvorsitzende des Deutschen Roten Kreuzes Hr. Dr. Terwey, hoben die Bedeutung



Der Festredner der DNAT war Peter Gülzow, DB2OS, Vorsitzender der AMSAT-DL.

des Amateurfunks für die Völkerverständigung und die freiheitliche Grundordnung hervor.

Der Festredner, Peter Gülzow, DB2OS, Vorsitzender der AMSAT-DL, begeisterte in seinem Vortrag durch Zukunftsvisionen. Er sprach von den Plänen, einen Amateurfunksatelliten zum Mars zu schicken. Mit einem 2-m-Parabolspiegel soll dieser Mars-Satellit dann empfangen werden können. Während der Entwicklung des aktuell gestarteten Satelliten Amsat-Oscar-40 konnten neue Konstruktionselemente zum Patent angemeldet werden. Dieses Jahr wurde Lydia Zastrau, DF3BN, für ihre lange aktive Tätigkeit im Organisationsteam der DNAT geehrt. Nach 33 Jahren Aktivität für das Informationsbüro und nachher zunehmend für die Presse möchte Lydia aus gesundheitlichen Gründen nun aufhören. Durch ihre guten niederländischen Sprachkenntnisse und ihr kontaktfreudiges Wesen knüpfte sie viele Kontakte zu Niederländern. Als Dank für ihre jahrelange Aktivität erhielt sie ein Geschenk und wurde mit vielen Genesungswünschen von Siegfried Prill und ihrer



Bei tollem Wetter fand der Amateurfunk-Flohmarkt großen Anklang. Fotos: DL2OBL

Nachfolgerin Karin Frey, DL2OBL, verabschiedet.

Insgesamt war die Veranstaltung wieder ein voller Erfolg, der Antrieb für die Vorbereitung der nächsten DNAT gibt.

Wer weitere Informationen über die DNAT haben möchte, kann auf der Vereins-Homepage unter der Adresse <http://www.dnat.de> interessante Hintergrundinformationen und einen guten Überblick über sämtliche DNAT-Aktivitäten finden. Dazu gehört nun auch eine Chronik sämtlicher Antennen-Preisgewinner.

Karin Frey, DL2OBL

OE-QTC

Bearbeiter: Ing. Claus Stehlik, OE6CLD
Murfeldsiedlung 39, A-8111 Judendorf
E-Mail: oe6cl@oevsv.at

■ Aus dem Dachverband

Aus gegebenem Anlaß dürfen wir an die derzeit geltende Liste der Länder erinnern, die einen Amateurfunkbetrieb mit OE nicht gestatten: 5U Niger, 9G Ghana, 9U Burundi, 9Q Kongo, HZ Saudi Arabien, T3 Kiribati (Gilbert Isl., Ellis Isl., Phoenix Isl., Line Isl., Banaba), XZ Myanmar, YB Indonesien und YI Irak. Betreff YB ist derzeit ein Verfahren anhängig, und man hofft, die „seltsamen“ Umstände klären zu können.

■ Hilfe für UKW-Contestmanager

Durch die berufliche Laufbahn bei Michael, OE1MCU, ist im vergangenen Jahr die UKW-Contestauswertung stark vernachlässigt worden. Daher ist es zu langen Wartezeiten bei den Contestauswertungen gekommen.



Erwin, OE3UXL, hat sich jetzt bereiterklärt, die Contestauswertungen zu übernehmen und dies bereits erfolgreich gemacht. Um einen einfacheren Ablauf zu ermöglichen, wird gebeten, die Logs in Papierform direkt an folgende Adresse zu schicken: Erwin Panwinkler, In den Schnalern 17/1, 2344 Maria Enzersdorf. Desweiteren ist eine neue E-Mail-Adresse eingerichtet worden, an die die Logs geschickt werden können: ukw@oevsv.at.

Derzeit sind diese beiden Wege die schnellste Möglichkeit, Erich zu erreichen. Da er nicht (und OE1MCU nur sehr selten) in Packet-Radio QRV ist, werden alle Teilnehmer gebeten, die Logs entweder via E-Mail oder in Papierform via Post zu senden. Sobald Erwin in Packet-Radio QRV ist oder ein Fax zur Verfügung hat, wird das sofort bekanntgegeben. Die Siegerehrung für die UKW-Meisterschaft findet übrigens am 26.1.02 in Linz statt.

■ Hauptversammlung des LV Wien

Der Vorstand lädt die Mitglieder herzlich zur Hauptversammlung 2001 am Sonntag, den 11.11., ab 8.30 Uhr im Klublokal, 1060 Wien, Eisvogelgasse 4, ein. Auf der Tagesordnung stehen u.a.: Bericht und Neuwahl des Vorstandes sowie Statutenänderungen.

■ LV Oberösterreich sucht QSL-Manager

Gesucht wird ein(e) Funkamateurlin(e) mit Begeisterung für DX, der (die) Interesse an der Vermittlung von QSL-Karten hat. Wer hat Lust, aktiv am Vereinsgeschehen mitzuarbeiten? Interessenten melden sich bitte bei Klaus Tiede,

OE5TKL, Rosengasse 5, 5230 Mattinghofen,
Tel. (0 77 42) 24 52-15, E-Mail oe5tkl@utanet.at.

■ PLC aus Sicht des Amateurfunks

Wer sich näher mit PLC befassen oder informieren möchte, findet auf der Webseite von Michael, OE3MZC, <http://members.vienna.at/babsi.zwingl/plc/frame.htm> genügend Material. Neben der Beschreibung der Modulationsverfahren gibt es hier auch die Ergebnisse zahlreicher Feldversuche sowie eigene gesammelte Erfahrungen. Eine lesenswerte Seite!

Zu diesem Thema ist auch ein Beitrag in der Oktoberausgabe der QSP erschienen, der über den PLC-Test am 25.4.01 in Fulpmess/Stubaital berichtet. Aus der Zusammenfassung geht hervor, daß das PLC-System trotz aller Maßnahmen jederzeit mit geringer Leistung (Telegrafiesignale) zum Absturz gebracht werden kann.

■ AOEC 160 m

Dieser Contest wird vom ÖVSV vom 17.11., 1600 UTC, bis 18.11., 0700 UTC, ausgerichtet und veranstaltet. Teilnahmeberechtigt sind alle zum Zeitpunkt des Contests lizenzierten Funkamateure und SWLs weltweit. Als Wertungsklassen gibt es Single-Operator (SO), Multi-Operator Single TX (MOST) sowie SWL. Die Betriebsart ist nur CW, der Frequenzbereich 1810 bis 1950 kHz, wobei die nationalen Regelungen für das 160-m-Band beachtet werden müssen. Ausgetauscht werden RST + laufende Nummer + OE-Bezirkskennzeichen für OE-Stationen, sonst nur RST + laufende Nummer.

Die Punkte berechnen sich wie folgt: Jedes vollständige QSO zählt einen Punkt. Jeder erhaltene OE-Bezirkskennzeichen zählt einen (1) Multiplikatorpunkt, jedes erreichte DXCC/WAE-Land zählt ebenfalls einen (1) Multiplikatorpunkt. Die Gesamtpunktzahl ergibt sich aus der Summe der Multiplikatorpunkte mal der Summe der gültigen QSOs.

Einsendungen der Logs via E-Mail an hf-contest@oevsv.at sind willkommen, sonst an den ÖVSV Dachverband, HF-Contest-Referat, Eisvogelgasse 4/1, A-1060 Wien. Einsendeschluß ist der 31.12.01.

Der Sieger jeder Klasse erhält eine Plakette, die beste Station in jedem Land ein Diplom. Für OE werden alle Einsendungen mit einem Teilnahmeplakette bestätigt. Die Siegerehrung wird voraussichtlich beim Ostarrichi-Amateurfunktreffen 2002 durchgeführt.

Anmerkung: Der RSGB 1,8-CW-Contest findet parallel von 2100 bis 0100 UTC statt.

Deck- und Logblätter gibt es auf der ÖVSV-Seite unter www.oevsv.at/dwn/dwn.shtml im Internet.

OE-Terminkalender

3./4.11.	Marconi-Memorial, nur 2 m, nur CW
10.11.	Rheintal Electronica in D-76448 Durmersheim
17./18.11.	AOEC 160 m (OE8KDK)
25.11.	Jahresabschlussfeier im GH Halusa (OG Steyr ADL509)
26.1.02	Siegerehrung UKW-Meisterschaft in Linz (OE1MCU)

Inserentenverzeichnis

Albrecht Elektronik GmbH.....	1255
Al-Towers Hummel.....	1257
Andy's Funkladen; Bremen.....	1264/1274/1277
beam Verlag; Marburg.....	1274
Bogerfunk Funkanlagen GmbH ...	1259/1270/1278
Communications Systems Rosenberg.....	1258
DIFONA Communications GmbH; Offenbach	1278
Dortmunder Amateurfunkmarkt.....	1264
DoveBid; NL.....	1272/1274
Elektronik-Fundgrube; M. Queck.....	1258/1278
Elektronik-Service; R. Dathe.....	1260
Fernschule Weber.....	1256
Funkboerse.....	1274
Funkelektronik Keim.....	1278
Funktechnik Grenz.....	1265
Garant-Funk; Euskirchen.....	1259
Haro electronic; Bubesheim.....	1266
Hau; Ing.-Büro f. Elektronik.....	1265
ICOM (Europe) GmbH.....	4.US
KCT Weißfels; D. Lindner.....	1258
Kenwood Electronics Deutschl. GmbH.....	3.US
KM Elektronik; Mering.....	1274
Dieter Knauer; Funkelektronik.....	1256
KN-Electronic; K. Nathan.....	1259
K & S Elektronik; Chemnitz.....	1255
Kusch; Dortmund.....	1274
LANDOLT; Maintal.....	1257
Liedtke GmbH; Maintal.....	1273
LKT; Haltingen.....	1258
maas funk-elektronik Importeur.....	1264
MAKU Kommunikationstechnik GmbH.....	1255
Modellbahn & Funktechn.; Dresden.....	1264
Oppermann GbR	
Elektronische Bauelemente.....	1258/1267
Petri Elektronik.....	1265
QRP project.....	1270
QSL collection; Wien.....	1256
Radau - Funktechnik; Lörrach.....	1274
Reichelt Elektronik.....	1279
Rheintal Electronica 2001.....	1258
Sander electronC; Berlin.....	1270
Schönherr electronic; Chemnitz.....	1256
Segor electronics; Berlin.....	1259
SGC; USA.....	1271
Siebel Verlag.....	1261
SSB Electronic GmbH; Iserlohn.....	1265
SYMEK-Datensysteme	
und Elektronik GmbH; Stuttgart.....	1287
TELCOM GmbH; Siegen.....	1270
Theuberger Verlag GmbH.....	1262/1264/
.....	1268/1275/1280
Tretter Funkelektronik; Erbach.....	1277
TRV - Techn. Requisiten Vorrath.....	1278
UKW Berichte Telecommunication.....	1256
VHT Impex; V. Hoppenheit.....	1266
Vogtland Funk.....	1264
V.OX-TEC.....	1274
Wienbrügge TELEFUNK; Göttingen.....	1270
WiMo Antennen und Elektronik GmbH;	
Herxheim.....	1272/1273
YAESU Germany GmbH.....	2.US

ANZEIGENSEITE

ANZEIGENSEITE